



WAŁBRZYCH

Sprawozdanie Prezydenta Miasta Wałbrzycha

***Ocena aktualności i stopnia realizacji
Gminnego Programu Rewitalizacji
Miasta Wałbrzycha na lata 2016-2025***

Raport według stanu na dzień 31.12.2022 r.



Spis treści

Wstęp	3
1. Metodyka oceny aktualności i stopnia realizacji GPR	4
2. Monitorowanie zjawisk kryzysowych obszaru rewitalizacji Miasta Wałbrzycha	10
3. Monitorowanie postępu realizacji przedsięwzięć ujętych w GPR.....	32
4. Ocena aktualności dokumentu Gminnego Programu Rewitalizacji Miasta Wałbrzycha na lata 2016-2025.....	55
5. Podsumowanie i wnioski	56



Opracowanie przygotowane przez *Biuro Rewitalizacji i Planowania Przestrzennego Urzędu Miejskiego w Wałbrzychu*

Wstęp

Przedmiotem niniejszego raportu jest ocena aktualności i stopnia realizacji Gminnego Programu Rewitalizacji Miasta Wałbrzycha na lata 2016-2025 (GPR), wymagana do opracowania na podstawie art. 22 ust. 1 ustawy z dnia 9 października 2015 r. o rewitalizacji (t.j. Dz. U. z 2021 r. poz. 485).

Podstawą oceny aktualności i stopnia realizacji GPR są wyniki przeprowadzonego procesu monitorowania postępu wdrażania GPR, na zasadach określonych w Gminnym Programie Rewitalizacji Miasta Wałbrzycha na lata 2016-2025 w rozdz. 9. System zarządzania, monitorowania i oceny Gminnego Programu Rewitalizacji – podrozdział 9.2. Monitoring i ocena wdrażania GPR.

Zgodnie z art. 22 ust. 1 ww. ustawy o rewitalizacji za monitorowanie i ocenę wdrażania Gminnego Programu Rewitalizacji odpowiedzialny jest Prezydent Miasta. Zgodnie z założeniami GPR, co 2 lata Radzie Miejskiej Wałbrzycha należy przedstawić sprawozdanie z wdrażania GPR. Komórką odpowiedzialną za koordynację tych działań jest Biuro Rewitalizacji i Planowania Przestrzennego, funkcjonujące w strukturach Urzędu Miejskiego w Wałbrzychu.

System ewaluacji procesu rewitalizacji to zbiór danych i analiz oceniający powodzenie osiągnięcia wszystkich założonych celów GPR. Analizy wymagają sięgnięcia do diagnozy, jako ewaluacji ex ante, z którą porównać należy uzyskiwany postęp w drodze do osiągnięcia celów.

Celem monitorowania jest określenie skuteczności podejmowanych działań oraz realizowanych przedsięwzięć. Kierując się efektywnością wykorzystania dostępnych środków finansowych oraz innych zasobów, niezbędnym jest prowadzenie analizy oddziaływania realizowanych przedsięwzięć na rozwiązywanie konkretnych problemów obszaru rewitalizacji w sferze społecznej, gospodarczej, funkcjonalno-przestrzennej, technicznej i środowiskowej.

Niniejszy raport przedstawia wyniki monitorowania postępu w osiąganiu celów GPR, jak również efekty oceny aktualności zapisów programu rewitalizacji. Po zaopiniowaniu przez Komitet Rewitalizacji, dokument będzie podstawą podjęcia decyzji o ewentualnej aktualizacji Gminnego Programu Rewitalizacji Miasta Wałbrzycha na lata 2016-2025.

1. Metodyka oceny aktualności i stopnia realizacji GPR

Proces rewitalizacji jest wielopłaszczyznowy i niejednorodny. Na etapie wdrażania zaplanowanej interwencji, głównym obowiązkiem spoczywającym na JST jest monitorowanie efektów przedsięwzięć rewitalizacyjnych, jak również okresowa ocena aktualności programu rewitalizacji.

Ustawa z dnia 9 października 2015 r. o rewitalizacji reguluje, że zmiany w gminnym programie rewitalizacji powinny być poprzedzone analizą sytuacji w obszarze rewitalizacji wykonywaną przynajmniej raz na 3 lata. Nie ma również przeciwwskazań, aby ocenę aktualności przeprowadzać częściej, jeżeli taka potrzeba po stronie JST zaistnieje.

Ustawa z dnia 9 października 2015 r. o rewitalizacji

Art. 22.:

1. Gminny program rewitalizacji podlega ocenie aktualności i stopnia realizacji, dokonywanej przez wójta, burmistrza albo prezydenta miasta co najmniej raz na 3 lata, zgodnie z systemem monitorowania i oceny określonym w tym programie.

2. Ocena sporządzona przez wójta, burmistrza albo prezydenta miasta podlega zaopiniowaniu przez Komitet Rewitalizacji oraz ogłoszeniu na stronie podmiotowej gminy w Biuletynie Informacji Publicznej.

3. W przypadku stwierdzenia, że gminny program rewitalizacji wymaga zmiany, wójt, burmistrz albo prezydent miasta występuje do rady gminy z wnioskiem o jego zmianę. Do wniosku załącza się opinię, o której mowa w ust. 2.

4. W przypadku stwierdzenia, w wyniku przeprowadzonej oceny stopnia realizacji gminnego programu rewitalizacji, osiągnięcia celów rewitalizacji w nim zawartych, rada gminy uchyla uchwałę w sprawie gminnego programu rewitalizacji w całości albo w części, z własnej inicjatywy albo na wniosek wójta, burmistrza albo prezydenta miasta.

Art. 23.:

1. Zmiana gminnego programu rewitalizacji następuje w trybie, w jakim jest on uchwalany.

2. Zmiana gminnego programu rewitalizacji nie wymaga uzyskania opinii, o których mowa w art. 17 ust. 2 pkt 4, ani przeprowadzenia konsultacji społecznych, jeżeli:

1) nie dotyczy przedsięwzięć rewitalizacyjnych, o których mowa w art. 15 ust. 1 pkt 5 lit. a;

2) nie wymaga zmiany uchwały, o której mowa w art. 25.

Zapisy rozdz. 9.2 Monitoring i ocena wdrażania GPR wskazują, iż Gmina Wałbrzych raport z monitorowania postępu procesu rewitalizacji będzie opracowywała i przedstawiała Radzie Miejskiej Wałbrzycha po upływie każdych 2 lat realizacji i wdrażania GPR, jednocześnie nie przekraczając terminów zapisanych w ustawie o rewitalizacji.

Uproszczoną procedurę konsultacji projektu gminnego programu rewitalizacji (pominięcie etapu pozyskiwania opinii organów oraz konsultacji społecznych) ustawa przewiduje w dwóch przypadkach:

- kiedy zmiana nie dotyczy przedsięwzięć zawartych w GPR, o których mowa w art. 15 ust. 1 pkt 5 lit. a ustawy oraz
- kiedy zmiana nie wymaga zmiany uchwały w sprawie ustanowienia Specjalnej Strefy Rewitalizacji, czyli nie dotyczy zmiany obszaru rewitalizacji.

W sytuacji aktualizacji przedsięwzięć rewitalizacyjnych umieszczonych na liście podstawowej GPR wprowadzone zmiany wymagają przeprowadzenia pełnej procedury konsultowania GPR, określonej w art. 6 ustawy o rewitalizacji.

Pierwotny Gminny Program Rewitalizacji Miasta Wałbrzycha na lata 2016-2025 został uchwalony Uchwałą Nr XXIX/385/2016 Rady Miejskiej Wałbrzycha w dniu 18 października 2016 r. Pierwszy proces monitorowania obejmował dwa pełne lata jego funkcjonowania, tj. 2017-2018, jak również niepełne 3 miesiące 2016 r.

Dokonana w roku 2019 „Ocena aktualności i stopnia realizacji Gminnego Programu Rewitalizacji miasta Wałbrzycha na lata 2016-2025”, przeprowadzona zgodnie z Ustawą o rewitalizacji oraz zapisaną w GPR z roku 2016 metodyką, wykazała konieczność przeprowadzenia zmiany dokumentu w zakresie:

- 1) Rozdziału 4 – Opis przedsięwzięć rewitalizacyjnych, w tym:
 - Podrozdziału 4.1 – Mechanizmy integrowania działań,
 - Podrozdziału 4.2 – Szacunkowe ramy finansowe gminnego programu rewitalizacji;
- 2) Rozdziału 6 – Opis powiązań GPR z dokumentami strategicznymi gminy;
- 3) Rozdziału 7 – Określenie niezbędnych zmian w uchwałach podejmowanych w trybie ustawy z dnia 21 czerwca 2001 r. o ochronie praw lokatorów, mieszkaniowym zasobie gminy i o zmianie Kodeksu cywilnego;
- 4) Rozdziału 8 – Sposób realizacji GPR Wałbrzycha w zakresie planowania i zagospodarowania przestrzennego, w zakresie:
 - planistycznych produktów pilotażu,
 - zakresu niezbędnych zmian w studium uwarunkowań i kierunków zagospodarowania przestrzennego gminy,
 - miejscowych planów zagospodarowania przestrzennego koniecznych do uchwalenia lub zmiany,
 - ustanowienia Specjalnej Strefy Rewitalizacji,
 - uchwalenia miejscowego planu rewitalizacji;
- 5) Rozdziału 9 – System zarządzania, monitorowania i oceny Gminnego Programu Rewitalizacji, w zakresie:
 - opisu struktury zarządzania realizacją GPR,
 - monitoringu i ocena wdrażania GPR,
 - kosztów zarządzania realizacją Gminnego Programu Rewitalizacji,
 - ramowego harmonogramu realizacji Gminnego Programu Rewitalizacji,
- 6) Projektów rewitalizacyjnych ujętych na liście przedsięwzięć podstawowych i przedsięwzięć uzupełniających.

Sprawozdanie Prezydenta pn. „Ocena aktualności i stopnia realizacji Gminnego Programu Rewitalizacji miasta Wałbrzycha na lata 2016-2025”, zgodnie z zasadami wskazanymi w ustawie o rewitalizacji, w dniu 11 czerwca 2019 r. zostało przedstawione Członkom Komitetu Rewitalizacji. Komitet Rewitalizacji, w formie uchwały członków, pozytywnie zaopiniował sporządzoną ocenę oraz potwierdził konieczność dokonania aktualizacji wałbrzyskiego GPR.

W związku z powyższym w czerwcu 2019 roku rozpoczęto ustawową procedurę dokonania zmian w programie. Prezydent Miasta Wałbrzycha wystąpił do Rady Miejskiej Wałbrzycha z wnioskiem o zmianę GPR. W dniu 27 czerwca 2019 r. wałbrzyscy Radni podjęli uchwałę nr XII/101/19 w sprawie przystąpienia do aktualizacji Gminnego Programu Rewitalizacji Miasta Wałbrzycha na lata 2016-2025. Na tej podstawie rozpoczęto prace nad zmianą programu rewitalizacji. Pełna procedura zmiany przedstawiała się następująco:

**Procedura aktualizacji Gminnego Programu Rewitalizacji Miasta Wałbrzycha
na lata 2016-2025**

1	Sporządzenie oceny aktualności i stopnia realizacji GPR w oparciu o art. 22 ust. 1 ustawy o rewitalizacji i rozdział 9.3. programu (styczeń-maj 2019 r.)
2	Zaopiniowanie raportu z oceny aktualności i stopnia realizacji przez Komitet Rewitalizacji - w drodze uchwały KR (czerwiec 2019 r.)
3	Publikacja opinii Komitetu Rewitalizacji w Biuletynie Informacji Publicznej (czerwiec 2019 r.)
4	Złożenie wniosku o przystąpienie do zmiany GPR i przyjęcie uchwały przez Radę Miejską (czerwiec 2019 r.)
5	Poinformowanie społeczności o przyjęciu ww. uchwały (czerwiec 2019 r.)
6	Przystąpienie do opracowania aktualizacji dokumentu GPR, w tym ogłoszenie otwartego naboru na przedsięwzięcia uzupełniające program (lipiec 2019-luty 2020)
7	Przeprowadzenie konsultacji społecznych projektu skorygowanego GPR (czerwiec-lipiec 2020 r.), w trybie przewidzianym ustawą o rewitalizacji.
8	Opiniowanie skorygowanego dokumentu przez instytucję wymienioną w art. 17 ustawy o rewitalizacji (sierpień 2020 r.)
9	Przeprowadzenie strategicznej oceny oddziaływania na środowisko projektu skorygowanego GPR (zgodnie z decyzją Regionalnego Dyrektora Ochrony Środowiska we Wrocławiu uzgodniono, że nie jest to wymagane – lipiec 2020 r.)
10	Wystąpienie do rady gminy z wnioskiem przyjęcie projektu skorygowanego GPR (wrzesień 2020 r.)
11	Przyjęcie uchwały zmieniającej istniejącą Uchwałę Nr XXIX/385/2016 Rady Miejskiej Wałbrzycha z dnia 18 października 2016 r. – wrzesień 2020 r.

Prace nad aktualizacją GPR trwały od lipca 2019 do lutego 2020. Pierwszym etapem było ogłoszenie otwartego naboru przedsięwzięć rewitalizacyjnych, który trwał od 15.07.2019 r. do 23.08.2019 r. W ramach naboru zgłoszono 98 formularzy propozycji projektów, w tym 4 nie dotyczyły obszaru rewitalizacji. Większość projektów dot. odnowy części wspólnych budynków mieszkalnych. Od września 2019 r. do lutego 2020 r. trwały prace zmieniające program, zgodnie z zakresem określonym w Sprawozdaniu Prezydenta Miasta Wałbrzycha pn.: „Ocena aktualności i stopnia realizacji Gminnego Programu Rewitalizacji miasta Wałbrzycha na lata 2016-2025”. Ponadto zmiany wymagał zakres dokumentu dotyczący:

1. partycypacji społecznej na etapie wdrażania i aktualizacji GPR (rozdział 5) – aktualizacja ze względu na podjętą procedurę aktualizacji GPR,
2. map przedstawiających kierunki zmian funkcjonalno-przestrzennych obszaru rewitalizacji – zmiany wynikające z aktualizacji projektów rewitalizacyjnych ujętych na liście przedsięwzięć podstawowych i przedsięwzięć uzupełniających.

W czerwcu 2020 r. rozpoczęto procedurę konsultacji GPR w trybie przewidzianym ustawą o rewitalizacji. Zmieniony dokument przyjęto 25 września 2020 r. Uchwałą nr XXVI/266/20 Rady Miejskiej Wałbrzycha.

Drugi proces monitorowania postępu wdrażania i aktualności GPR (ROK 2021)

Według założeń systemu monitorowania i oceny GPR, opisanych w aktualnie realizowanym programie rewitalizacji, Prezydent Miasta dokonał drugiej z kolei oceny realizacji za okres lat 2019-2020.

W sierpniu 2021 r. przygotowane przez Biuro Rewitalizacji i Planowania Przestrzennego

sprawozdanie pn.: „Ocena aktualności i stopnia realizacji Gminnego Programu Rewitalizacji miasta Wałbrzycha na lata 2016-2025 – według stanu na dzień 31.12.2020” zostało pozytywnie zaopiniowane przez Komitet Rewitalizacji. Sprawozdanie to rekomenduje prowadzenie procesu rewitalizacji zgodnie z zapisami Gminnego Programu Rewitalizacji Miasta Wałbrzycha na lata 2016-2023, przy uwzględnieniu konieczności przeprowadzenia aktualizacji części programu wskazanych w rozdziale 4 niniejszego opracowania. Opracowanie jest dostępne w całości w Biuletynie Informacji Publicznej Urzędu Miejskiego w Wałbrzychu <https://bip.um.walbrzych.pl/>, w zakładce „Ogłoszenia i obwieszczenia”/2021 rok/sierpień oraz na stronie Rewitalizacja Wałbrzych pod linkiem:

<http://rewitalizacja.walbrzych.pl/2021/07/08/sporzadzono-sprawozdanie-pn-ocena-aktualnosci-i-stopnia-realizacji-gpr-miasta-walbrzycha-na-lata-2016-2025/>

Zakres tych zmian to m.in. projekty ujęte na liście podstawowych przedsięwzięć rewitalizacyjnych, co w konsekwencji wymaga dokonania aktualizacji innych części dokumentu. Opisany zakres uruchomił proces aktualizacji wałbrzyskiego programu w trybie przewidzianym art. 22 ust. 3 oraz art. 23 ust. 1 ustawy z dnia 9 października 2015 r. o rewitalizacji.

W związku z powyższym w roku 2021 podjęto Uchwałę nr XL/450/21 z dnia 30 września 2021 r. w sprawie przystąpienia do zmiany Gminnego Programu Rewitalizacji Miasta Wałbrzycha na lata 2016-2025. Gmina Wałbrzych ogłosiła otwarty nabór propozycji projektów rewitalizacyjnych, służących do opracowania aktualizacji GPR, które pozwolą na podjęcie wszechstronnych działań, ukierunkowanych na wyprowadzenie ze stanu kryzysowego wyznaczonych podobszarów rewitalizacji – Białego Kamienia, Starego Zdroju, Śródmieścia, Sobięcina, Nowego Miasta oraz Podgórze. Pierwszy termin naboru trwał od 06.10.2021 r. do 05.11.2021 r. Ze względu na duże zainteresowanie wspólnot mieszkaniowych, został przedłużony do 22.11.2021 r. W naborze tym do UM w Wałbrzychu wpłynęło ponad 250 propozycji projektów. Większa część złożonych formularzy dotyczy przedsięwzięć planowanych do wykonania przez wspólnoty mieszkaniowe zlokalizowane na obszarze rewitalizacji miasta Wałbrzycha. Tak duże zainteresowanie wspólnot wynika przede wszystkim z chęci pozyskania w nowej perspektywie finansowania UE środków finansowych, które pomogą im zrealizować inwestycje mające na celu dalszą rewitalizację zdegradowanych obszarów miejskich w wymiarze przestrzennym.

Prace dotyczące aktualizacji GPR Wałbrzycha pokrywają się z pracami na szczeblu krajowym oraz wojewódzkim, związanymi z wypracowaniem dokumentów określających zasady realizacji instrumentów terytorialnych w Polsce w perspektywie finansowej UE na lata 2021-2027.

Zgodnie z informacją uzyskaną z Urzędu Marszałkowskiego Województwa Dolnośląskiego, Gminne Programy Rewitalizacji muszą być przygotowane zgodnie z procedurą oceny/aktualizacji gminnych programów rewitalizacji, opracowaną w odniesieniu do nowej perspektywy finansowej UE na lata 2021-2027. Obecnie Gmina Wałbrzych oczekuje na publikację ww. procedury przez UM WD, aby zakończyć rozpoczęty proces aktualizacji GPR Miasta Wałbrzycha w sposób poprawny, czyli w oparciu o nowe zasady tworzenia programów rewitalizacji w latach 2021-2027. Jednocześnie na proces aktualizacji wpływ mogą mieć zmiany w ustawie o rewitalizacji będące konsekwencją procedowania uchwalenia przez Sejm RP nowej ustawy o planowaniu przestrzennym.

Zakończenie prac zmieniających dokument nastąpi niezwłocznie po publikacji nowych regulacji wojewódzkich i krajowych i dostosowaniu do nich wałbrzyskiego programu rewitalizacji. Wówczas ostatnim etapem w zakresie aktualizacji programu rewitalizacji, przed jego uchwaleniem, będą konsultacje społeczne prowadzone zgodnie z zasadami określonymi w ustawie z dnia 9 października 2015 r. o rewitalizacji (t.j. Dz. U. z 2021 r. poz. 485 z późn. zm.). Docelowo przyjęcie przez Radę Gminy zmienionego dokumentu będzie możliwe po zakończeniu ww. konsultacji.

Trzeci proces monitorowania postępu wdrażania i aktualności GPR (ROK 2023)

Wraz z rozpoczęciem roku 2023, Biuro Rewitalizacji i Planowania Przestrzennego rozpoczęło prace mające na celu przygotowanie trzeciego już Sprawozdania Prezydenta Miasta Wałbrzycha, oceniającego stopień realizacji otwartego w roku 2016 procesu rewitalizacji miasta oraz jego aktualność.

Poniżej w tabeli przedstawiono główne etapy zaplanowanych prac procesu monitorowania postępu wdrażania i aktualności GPR, w zależności od konieczności aktualizacji programu:

<i>Szczegółowy plan drugiego procesu monitorowania postępu wdrażania i aktualności Gminnego Programu Rewitalizacji Miasta Wałbrzycha na lata 2016-2025</i>		
1. Sporządzenie oceny aktualności i stopnia realizacji GPR w oparciu o art. 22 ust. 1 ustawy o rewitalizacji i rozdział 9.3. programu (do końca II kw. 2023 r.)		
2. Zaopiniowanie raportu z oceny aktualności i stopnia realizacji przez Komitet Rewitalizacji - w drodze uchwały Komitetu Rewitalizacji (II/III kw. 2021 r.)		
3. Publikacja opinii Komitetu Rewitalizacji w Biuletynie Informacji Publicznej (II/III kw. 2021 r.)		

WARIANT 1 - Konieczność przeprowadzenia aktualizacji GPR		WARIANT 2 - Bez konieczności przeprowadzenia aktualizacji GPR
1.	Złożenie wniosku o przystąpienie do zmiany GPR i przyjęcie uchwały przez Radę Miejską	1. Realizacja Gminnego Programu Rewitalizacji Miasta Wałbrzycha na lata 2016-2025 przyjęto Uchwałą nr XXVI/266/20 Rady Miejskiej Wałbrzycha z dnia 25 września 2020 r.
2.	Poinformowanie społeczności o przyjęciu ww. uchwały	
3.	Przystąpienie do opracowania aktualizacji dokumentu GPR, w tym ogłoszenie otwartego naboru na przedsięwzięcia uzupełniające program	
4.	Przeprowadzenie konsultacji społecznych projektu skorygowanego GPR	
5.	Opiniowanie skorygowanego dokumentu przez instytucje wymienione w art. 17 ustawy o rewitalizacji	2. III Ocena aktualności i stopnia realizacji GPR Miasta Wałbrzycha - I-II kw. 2025 r.
6.	Przeprowadzenie strategicznej oceny oddziaływania na środowisko projektu skorygowanego GPR	
7.	Wystąpienie do rady gminy z wnioskiem o przyjęcie projektu skorygowanego GPR	
8.	Przyjęcie uchwały zmieniającej istniejącą Uchwałą nr XXVI/266/20 Rady Miejskiej Wałbrzycha z dnia 25 września 2020 r.	
9.	III Ocena aktualności i stopnia realizacji GPR Miasta Wałbrzycha - I-II kw. 2025 r.	

Weryfikując aktualność i stopień realizacji GPR, zgodnie z zapisami Ustawy o rewitalizacji, Gmina przeprowadza analizy, w których wykorzystuje metody badawcze oraz obiektywne i weryfikowalne mierniki, wskazane w programie. Monitorowanie polega na gromadzeniu i analizowaniu danych w zakresie: stopnia realizacji celów GPR w odniesieniu do stanu zjawisk kryzysowych wskazanych w programie, a także stopnia realizacji przedsięwzięć ujętych w programie.

Jest to droga do sporządzenia oceny skuteczności i efektywności prowadzonej rewitalizacji oraz, jeżeli zaistnieje taka konieczność, przeprowadzenia aktualizacji GPR. Każdorazowo analizy przedstawione w raporcie dotyczyć będą dwóch pełnych lat kalendarzowych za okres styczeń-grudzień. Jest to ściśle powiązane i uwarunkowane sposobem gromadzenia informacji i danych statystycznych przez urzędy i instytucje, które na wniosek Gminy przekazują dane będące podstawą prowadzonego procesu monitorowania. Uczestnikami procesu monitorowania Gminnego Programu Rewitalizacji Miasta Wałbrzycha są:

- Prezydent Miasta;
- Biuro Rewitalizacji i Planowania Przestrzennego;
- Zespół ds. zarządzania gminnym programem rewitalizacji;
- Komitet Rewitalizacji;
- Biura Urzędu Miejskiego w Wałbrzychu;
- urzędy/instytucje dysponujące danymi statystycznymi;
- podmioty realizujące przedsięwzięcia ujęte w GPR.

Za gromadzenie informacji niezbędnych do przeprowadzenia procesu monitorowania odpowiedzialne jest Biuro Rewitalizacji i Planowania Przestrzennego UM w Wałbrzychu. Biuro utrzymuje stały kontakt z podmiotami realizującymi przedsięwzięcia ujęte w programie oraz z instytucjami, które z racji zakresu realizowanych zadań publicznych dysponują danymi na temat zjawisk kryzysowych wskazanych w GPR. Po każdym 2 latach kalendarzowych realizacji programu, pracownicy Biura pozyskują od poszczególnych podmiotów dane na temat sytuacji społecznej, ekonomicznej, przestrzennej i środowiskowej obszaru rewitalizacji oraz stanu realizacji zgłoszonych do GPR projektów.

Zbiór danych i analiz przedstawionych w niniejszym raporcie stanowi drugi, od uchwalenia GPR, dokument monitorujący i oceniający stopień realizacji programu. Obejmuje on analizę danych pozyskanych wg stanu na koniec roku 2020 r., przedstawiając postępy realizacji projektów rewitalizacyjnych i efektywność wdrażania programu od momentu jego uchwalenia, czyli za okres 2016-2020.

Zaprogramowane w rozdziale 9.2 GPR monitorowanie służy do kontrolowania realizacji celów oraz analizy wykorzystywania środków publicznych przeznaczonych na finansowanie procesu odnowy podobszarów rewitalizacji. Do pomiaru postępu realizacji celów służą wskaźniki, wcześniej zaplanowane w GPR. Zakres prac objętych sprawozdaniem podzielono na trzy główne etapy:

- monitorowanie zjawisk kryzysowych obszaru rewitalizacji Miasta Wałbrzycha,
- monitorowanie postępu realizacji przedsięwzięć ujętych w GPR,
- ocena aktualności dokumentu GPR.

Obecnie Gmina Wałbrzych znalazła się w szczególnej sytuacji, gdyż zgodnie ze Sprawozdaniem Prezydenta Miasta Wałbrzycha z roku 2021, opinią Komitetu Rewitalizacji i podjętą uchwałą nr XL/450/21 z dnia 30 września 2021 r. w sprawie przystąpienia do zmiany Gminnego Programu Rewitalizacji Miasta Wałbrzycha na lata 2016-2025, proces aktualizacji strategii jest wciąż otwarty, lecz jego zakończenie jest uwarunkowane czynnikami niezależnymi od władz Wałbrzycha. Jednakże nie zwalnia to Prezydenta Miasta z dokonania kolejnej oceny stopnia realizacji GPR, której dotyczy niniejsze opracowanie. Zgodnie z opisanymi powyżej zasadami, przeprowadzono prace mające na celu zebranie oraz przeanalizowanie danych z okresu lat 2021-2022, które przedstawiamy Państwu w dalszej części dokumentu.

2. Monitorowanie zjawisk kryzysowych obszaru rewitalizacji Miasta Wałbrzycha

Opisany poniżej system monitorowania służy do kontrolowania stopnia realizacji programu w odniesieniu do sfery społecznej, technicznej, środowiskowej i gospodarczej, które są podstawą prowadzonych analiz pogłębionej diagnozy społecznej, przedstawionej w Gminnym Programie Rewitalizacji.

Przyjęto, że ocena negatywnych zjawisk na obszarze rewitalizacji, odbywać się będzie w cyklach dwuletnich. Wybór wskaźników przypisanych do monitorowania sytuacji kryzysowej w podobszarach rewitalizacji Miasta wynika ze specyfiki Wałbrzycha. Jest odpowiedzią na problemy społeczne, gospodarcze, techniczne i środowiskowe, które zostały zdiagnozowane w procesie rewitalizacji. Monitorowanie zjawisk kryzysowych będzie realizowane w odniesieniu do każdego z 6 podobszarów rewitalizacji (1: Biały Kamień, 2: Stary Zdrój, 3: Śródmieście, 4: Sobięcín, 5: Nowe Miasto, 6: Podgórze). Większa część wskaźników z tab. 86 odpowiada katalogowi wskaźników użytych w roku 2016 do delimitacji obszaru zdegradowanego i obszaru rewitalizacji, które w okresie realizacji GPR powinny być głównym przedmiotem monitorowania.

Tabela 1. Zestaw wskaźników monitorowania zjawisk kryzysowych w podobszarach rewitalizacji

L.p.	Wskaźnik	Źródło	Częstotliwość	Wartość w roku bazowym 2016		Ocena realizacji	Wartość docelowa do roku 2025
Sfera społeczna							
Z1.1	Liczba rodzin korzystających z pomocy MOPS z tytułu ubóstwa w przeliczeniu na 1000 mieszkańców	Miejski Ośrodek Pomocy Społecznej	co dwa lata	1	70,34	maleje	Zmniejszenie o 20% w stosunku do roku bazowego
				2	155,76		
				3	125,58		
				4	86,23		
				5	106,31		
				6	93,71		
				OR	103,88		
Z1.2	Liczba osób bezrobotnych w przeliczeniu na 1000 mieszkańców	Powiatowy Urząd Pracy	co dwa lata	1	83,83	maleje	Zmniejszenie o 20% w stosunku do roku bazowego
				2	105,71		
				3	130,32		
				4	91,82		
				5	101,32		
				6	86,31		
				OR	99,89		
Z1.3	Liczba ludności obszaru rewitalizacji	UM Wałbrzych/ Biuro Ewidencji Ludności	co dwa lata	1	5189	Const.	Utrzymanie na poziomie roku bazowego
				2	3255		
				3	8085		
				4	4082		
				5	7563		
				6	5094		
				OR	33268		
Sfera techniczna i środowiskowa							
Z2.1	Cena jednego m2 lokali mieszkalnych na obszarze rewitalizacji	Dane lokalnych biur nieruchomości	Co dwa lata	1	2.243	rośnie	Zwiększenie o 20% w stosunku do roku bazowego
				2	1.867		
				3	1.585		
				4	1.770		
				5	1.753		
				6	2.234		
				OR	1.908		

Z2.2	Liczba budynków w stanie lichym i złym w stosunku do łącznej liczby budynków w zasobie gminy [%]	UM Wałbrzych/ Miejski Zarząd Budynków	Co dwa lata	1	76,10 %	maleje	Zmniejszenie o 10% w stosunku do roku bazowego
				2	67 %		
				3	57,65 %		
				4	34,31 %		
				5	54,80 %		
				6	69,40 %		
				OR	61,60 %		
Z2.3	Liczba dni w roku z przekroczeniami normy dobowej zapylenia powietrza pyłem zawieszonym PM10	Wojewódzki Inspektorat Ochrony Środowiska we Wrocławiu	Co dwa lata	1	36-70	maleje	Nie więcej niż 35 dni (norma dopuszczalna w roku ze stężeniami powyżej 50 µg/m3)
				2	36-70		
				3	71-148		
				4	36-70		
				5	71-148		
				6	36-70		
				OR	-		
Sfera gospodarcza							
Z3.1	Liczba aktywnych działalności gospodarczych w przeliczeniu na 1000 mieszkańców	Centralna Ewidencja i Informacja o Działalności Gospodarczej	Co dwa lata	1	63,60	rośnie	Zwiększenie o 20% w stosunku do roku bazowego
				2	80,49		
				3	155,05		
				4	50,71		
				5	49,05		
				6	42,27		
				OR	72,14		
Z3.2	Stosunek wykreślonych działalności gospodarczych do liczby aktywnych działalności gospodarczych w mieście	Centralna Ewidencja i Informacja o Działalności Gospodarczej	co dwa lata	1	65,76	maleje	Zmniejszenie o 15% w stosunku do roku bazowego
				2	50,38		
				3	55,04		
				4	67,63		
				5	63,34		
				6	70,54		
				OR	60,28		

Źródło: Gminny Program Rewitalizacji Miasta Wałbrzycha na lata 2016-2025, str. 220

Powyższe wskaźniki mają wyrażać poziom osiągnięcia celów strategicznych programu rewitalizacji m.in. poprzez:

- zmniejszenie liczby mieszkańców obszaru rewitalizacji korzystających z pomocy Miejskiego Ośrodka Pomocy Społecznej oraz pozostających bez pracy;
- zatrzymanie procesu wyludniania się zdegradowanych obszarów poprzez poprawę warunków życia mieszkańców obszaru;
- wzrost aktywności osobistej i gospodarczej przy zastosowaniu działań rewitalizacyjnych ukierunkowanych na rozwój przedsiębiorczości.

Sfera społeczna

1. Liczba rodzin korzystających z pomocy MOPS z tytułu ubóstwa w przeliczeniu na 1000 mieszkańców (Z1.1) - wskaźnik przedstawia skalę problemu ubóstwa w obszarze rewitalizowanym. Ubóstwo jest zjawiskiem szczególnie niepokojącym, prowadzącym często do wykluczenia z życia społecznego.

Z1.1 Liczba rodzin korzystających z pomocy Miejskiego Ośrodka Pomocy Społecznej z tytułu ubóstwa w przeliczeniu na 1000 mieszkańców						
Obszar rewitalizacji	Rok bazowy 2016	Rok 2018	Rok 2020	Rok 2022	Zakładane rezultaty	Uzyskane rezultaty na koniec 2022 r.
1. Podobszar Biały Kamień	70,34	49,11	39,78	34,58		Zmniejszenie o 50,83%
2. Podobszar Stary Zdrój	155,76	106,40	93,75	90,14	Zmniejszenie o 20% w stosunku do roku bazowego	Zmniejszenie o 42,13%
3. Podobszar Śródmieście	125,58	58,33	29,97	26,67		Zmniejszenie o 78,76%
4. Podobszar Sobięcin	86,23	42,14	74,80	31,74		Zmniejszenie o 63,20%
5. Podobszar Nowe Miasto	106,31	48,53	35,43	21,10		Zmniejszenie o 80,15 %
6. Podobszar Podgórze	93,71	61,24	17,32	21,08		Zmniejszenie o 77,51%
Cały obszar	103,88	57,92	42,39	32,33		Zmniejszenie o 68,88%

Opracowanie własne na podstawie danych z MOPS w Wałbrzychu.



Dane pozyskiwane są z Miejskiego Ośrodka Pomocy Społecznej w Wałbrzychu. W 2016 roku ze świadczeń tej kategorii korzystało średnio 103,88 rodzin/1000 mieszkańców, na koniec 2022 r. liczba ta w odniesieniu do całego obszaru rewitalizacji wyniosła 32,33 rodzin/1000 mieszkańców, co daje łącznie spadek wskazanego problemu społecznego o 68,88%. Największy spadek zaobserwowano na podobszarze Nowe Miasto o 80,15%, a najmniejszy na podobszarze Stary Zdrój o 42,13%. Efektem spadku liczby rodzin korzystających z pomocy MOPS z tyt. ubóstwa są m.in. działania podejmowane przez Urząd Pracy oraz Ośrodek Pomocy Społecznej polegające na aktywizowaniu osób bezrobotnych do powrotu na rynek pracy. Wspólne działania instytucji w tym zakresie przynoszą pożądane rezultaty. PUP działania te realizuje przede wszystkim dzięki projektom wyszczególnionym przy wskaźniku dot. liczby osób bezrobotnych w przeliczeniu na 1000 mieszkańców, opisanym poniżej. Podsumowując należy podkreślić, że na każdym z wyznaczonych podobszarów rewitalizacji osiągnięto z końcem roku 2022 założony minimalny rezultat poprawy sytuacji społecznej, badanej poprzez monitorowanie liczby osób korzystających ze wsparcia MOPS z tyt. ubóstwa.

II. **Liczba osób bezrobotnych w przeliczeniu na 1000 mieszkańców (Z1.2)** - wybrany wskaźnik przedstawia wielkość udziału osób bezrobotnych w ogólnej liczbie mieszkańców badanego podobszaru.

Z1.2 Liczba osób bezrobotnych w przeliczeniu na 1000 mieszkańców						
Obszar rewitalizacji	Rok bazowy 2016	Rok 2018	Rok 2020	Rok 2022	Zakładane rezultaty	Uzyskane rezultaty na koniec 2022 r.
1. Podobszar Biały Kamień	83,83	41,56	40,39	32,14		Zmniejszenie o 61,66 %
1. Podobszar Stary Zdrój	105,71	80,88	75,74	53,16	Zmniejszenie o 20% w stosunku do roku bazowego	Zmniejszenie o 49,71 %
2. Podobszar Śródmieście	130,32	46,00	40,37	23,68		Zmniejszenie o 81,83 %
3. Podobszar Sobięcin	91,82	32,44	42,00	26,71		Zmniejszenie o 70,91 %
4. Podobszar Nowe Miasto	101,32	30,53	33,95	24,93		Zmniejszenie o 75,40 %
5. Podobszar Podgórze	86,31	41,44	21,99	15,55		Zmniejszenie o 81,99 %
Cały obszar	99,89	42,78	39,76	27,18	Zmniejszenie o 72,79 %	

Opracowanie własne na podstawie danych z PUP w Wałbrzychu.

Wskaźnik pozwala na ocenę społecznej sytuacji mieszkańców i umocnienie analiz przeprowadzonych na podstawie danych statystycznych pozyskanych z Miejskiego Ośrodka Pomocy Społecznej, gdyż bezrobocie jest nieodłącznym zjawiskiem kryzysu życia społecznego. W tej kategorii danych odnotowujemy pozytywny wynik – spadek z 99,89 na 27,18 osób bezrobotnych w przeliczeniu na 1000 mieszkańców. Uzyskany rezultat na koniec 2022 r. to ponad 70% spadek

liczby osób bezrobotnych. PUP w latach 2016-2022 realizował projekty, ukierunkowane na aktywizację osób bezrobotnych.



Oferowanymi formami wsparcia były m.in. staże, prace interwencyjne, szkolenia, dotacje na rozpoczęcie działalności gospodarczej, pośrednictwo pracy oraz poradnictwo zawodowe. Projektami tymi są:

1. „Aktywizacja osób młodych pozostających bez pracy w powiecie wałbrzyskim ziemskim i wałbrzyskim grodzkim (II)” w ramach PO WER, „Aktywizacja osób powyżej 30 roku życia pozostających bez pracy w powiecie wałbrzyskim ziemskim i wałbrzyskim grodzkim (II)” w ramach RPO WD; realizowane od 01.01.2016 do 31.12.2016 – numer projektu w GPR C1.8(2). Projektami objęto łącznie 624 osób bezrobotnych z Wałbrzycha, w tym 197 z obszaru rewitalizacji;
2. „Aktywizacja osób młodych pozostających bez pracy w powiecie wałbrzyskim ziemskim i wałbrzyskim grodzkim (III)” w ramach PO WER, „Aktywizacja osób powyżej 30 roku życia pozostających bez pracy w powiecie wałbrzyskim ziemskim i wałbrzyskim grodzkim (III)”, „Aktywizacja osób powyżej 30 roku życia pozostających bez pracy w powiecie wałbrzyskim ziemskim i wałbrzyskim grodzkim (IV)” w ramach RPO WD; realizowane od 01.01.2017 do 31.12.2018 – numer projektu w GPR C1.8(3). Projektami objęto łącznie 716 osób bezrobotnych z Wałbrzycha, w tym 249 z obszaru rewitalizacji;
3. „Aktywizacja osób młodych pozostających bez pracy w powiecie wałbrzyskim ziemskim i wałbrzyskim grodzkim (IV)” w ramach PO WER; „Aktywizacja osób powyżej 30 roku życia pozostających bez pracy w powiecie wałbrzyskim ziemskim i wałbrzyskim grodzkim (V)” w ramach RPO WD; zrealizowane od 01.01.2019 do 31.12.2019 - numer projektu w GPR C1.8(4). Dzięki projektom 79 osób bezrobotnych otrzymało bezzwrotne wsparcie na otwarcie działalności gospodarczej, w tym 19 osób, które zamieszkiwały obszar rewitalizacji, a 20 osób uruchomiło działalność gospodarczą na obszarze rewitalizacji.

Dodatkowo PUP w Wałbrzychu od roku 2020 realizował kolejne przedsięwzięcia aktywizujące osoby bezrobotne, w tym z wyznaczonego obszaru rewitalizacji miasta Wałbrzycha. Były to:

- „Aktywizacja osób młodych pozostających bez pracy w powiecie wałbrzyskim ziemskim i wałbrzyskim grodzkim (V)”, „Aktywizacja osób powyżej 30 roku życia pozostających bez pracy w powiecie wałbrzyskim ziemskim i wałbrzyskim grodzkim (VI)” - realizowane w okresie: 01.01.2020 r. - 31.12.2021 r. łącznie 128 osób bezrobotnych z Wałbrzycha otrzymało bezzwrotne wsparcie na otwarcie działalności gospodarczej, w tym 71 osób, które zamieszkiwały obszar rewitalizacji, w tym wszystkie uruchomiły działalność gospodarczą na obszarze rewitalizacji.
- „Aktywizacja osób młodych pozostających bez pracy w powiecie wałbrzyskim ziemskim i wałbrzyskim grodzkim (VI)”, „Aktywizacja osób powyżej 30 roku życia pozostających bez pracy w powiecie wałbrzyskim ziemskim i wałbrzyskim grodzkim (VII)” – realizowane od 01.10.2021 r. do 31.12.2022 r. łącznie 61 osób bezrobotnych z Wałbrzycha otrzymało bezzwrotne wsparcie na otwarcie działalności gospodarczej, w tym 30 osób, które zamieszkiwały obszar rewitalizacji i wszystkie uruchomiły działalność gospodarczą na obszarze rewitalizacji.

Powyższe projekty obecnie nie są wpisane na listę przedsięwzięć rewitalizacyjnych w GPR, jednakże są już uwzględnione w przygotowywanej obecnie aktualizacji dokumentu. Przedsięwzięcia realizowane przez wałbrzyski Urząd Pracy znacznie przyczyniły się do minimalizacji problemu bezrobocia zarówno na obszarze miasta jaki i w odniesieniu do wyznaczonego obszaru rewitalizacji.

III. **Liczba ludności obszaru rewitalizacji (Z1.3)** - celem pokazania wyników takiej analizy jest zobrazowanie zmian demograficznych, wynikających przede wszystkim z przyrostu naturalnego, starzenia się społeczeństwa oraz migracji mieszkańców.

Wskaźnik pozwala obserwować zmiany związane z procesem kurczenia się miasta nie tylko w aspekcie demograficznym, ale też społecznym i ekonomicznym. Dane pozyskane są w odniesieniu do punktów adresowych obszaru rewitalizacji.

Z1.3 Liczba ludności obszaru rewitalizacji						
Obszar rewitalizacji	Rok bazowy 2016	Rok 2018	Rok 2020	Rok 2022	Zakładane rezultaty	Uzyskane rezultaty na koniec 2022 r.
1. Podobszar Biały Kamień	5.189	4.615	4.060	3.889	Utrzymanie na poziomie roku bazowego	Maleje – 25,05%
1. Podobszar Stary Zdrój	3.255	3.017	2.720	2.596		Maleje – 20,25 %
2. Podobszar Śródmieście	8.085	7.543	6.866	6.782		Maleje – 16,12 %
3. Podobszar Sobiecin	4.082	3.606	3.262	3.182		Maleje – 22,05 %
4. Podobszar Nowe Miasto	7.563	7.335	6.774	6.539		Maleje – 13,54 %
5. Podobszar Podgórze	5.094	4.850	4.083	4.014		Maleje – 21,20 %
Cały obszar	33.268	30.966	27.765	27.002		Maleje – 18,83 %
Miasto Wałbrzych	111.853	103.930	98.049	95.179		Maleje – 14,91%

Opracowanie własne na podstawie danych z Biura Ewidencji Ludności UM w Wałbrzychu.



Analiza stanu liczby mieszkańców w latach 2016-2022 wskazuje, że liczba ludności na obszarze rewitalizacji Wałbrzycha na koniec roku 2022 zmniejszyła się o ponad 18%, łącznie daje to 6.266 osób. Jednocześnie przeanalizowano spadek ludności na obszarze miasta Wałbrzych. Tendencja spadku liczby wałbrzyszan zachowana jest na całym jego obszarze. Widzimy wyraźnie postępujący proces „kurczenia się miasta”, a w analizowanym okresie jego poziom osiągnął spadek o blisko 15% mieszkańców. Konsekwencje wynikające z poziomu tego wskaźnika dla obszaru rewitalizacji to m.in. odpływ kobiet w wieku rozrodczym oraz osób w wieku produkcyjnym, wyludnienie zabudowy, osłabienie więzi sąsiedzkich i społeczności lokalnej, ograniczenie bazy dochodowej miasta z tyt. utraconych udziałów w dochodach z PIT. Dokonując analizy danych zgromadzonych dla poszczególnych podobszarów rewitalizacji, najniższy spadek liczby ludności w ciągu 6 lat nastąpił dla podobszaru Nowe Miasto. Rozważając tą sytuację, należy uwzględnić skalę działań podjętych przez Gminę Wałbrzych na Nowym Mieście w zakresie zwiększenia miejskiego zasobu mieszkaniowego o nowe lokale komunalne. W latach 2016-2022 zrealizowano tu duże inwestycje miejskie przy ul. Paderewskiego 15, ul. Kubeckiego 3, ul. Staszica 13,15,17 oraz Piłsudskiego 84, dzięki którym łącznie powstało 60 nowych mieszkań komunalnych. W pierwszej połowie 2023 oddane zostaną do użytku dodatkowo budynki przy ul. Kubeckiego 1 i 2 dla kolejnych 35 rodzin.

Sfera techniczna i środowiskowa

I. **Cena jednego m² lokali mieszkalnych na obszarze rewitalizacji (Z2.1)** – jest to wskaźnik pozwalający na analizę pod kątem atrakcyjności lokalnego rynku nieruchomości. Dane ukazujące zmianę cen w okresie prowadzonych działań rewitalizacyjnych pozwalają ocenić, który z podobszarów cieszy się większym zainteresowaniem kupujących.

Analizując dane udostępnione przez Biuro Geodezji, Kartografii i Katastru Nieruchomości Urzędu Miejskiego w Wałbrzychu, z rejestru cen i wartości nieruchomości, zauważamy, że średnia cena jednego m² na obszarze rewitalizacji na przestrzeni ostatnich 6 lat zwiększyła się aż o **71,07%**. Tak duży wzrost spowodował, że na koniec roku 2022 osiągnięto założony rezultat. W odniesieniu do

poszczególnych podobszarów rewitalizacji **największy wzrost cen w roku 2022 nastąpił na podobszarze Śródmieście i Nowe Miasto**, bo aż o ponad 100% w obu przypadkach. Wciąż najmniejszy wzrost cen mieszkań następuje na podobszarze Podgórze (28,86%), choć i w tym przypadku doszło do spełnienia zakładanego efektu.

Z2.1 Cena jednego m ² lokali mieszkalnych na obszarze rewitalizacji [zł/m ²]						
Obszar	Rok bazowy 2016	Rok 2018	Rok 2020	Rok 2022	Zakładane rezultaty	Uzyskane rezultaty na koniec 2022 r.
1. Podobszar Biały Kamień	2.243	2.085	2.644	3.522	Zwiększenie o 20% w stosunku do roku bazowego	Zwiększenie o 57,06%
2. Podobszar Stary Zdrój	1.867	1.783	2.232	3.595		Zwiększenie o 92,56%
3. Podobszar Śródmieście	1.585	1.595	2.326	3.323		Zwiększenie o 109,67%
4. Podobszar Sobięcin	1.770	1.965	1.983	2.733		Zwiększenie o 54,45%
5. Podobszar Nowe Miasto	1.753	1.925	2.340	3.529		Zwiększenie o 101,37%
6. Podobszar Podgórze	2.234	1.376	2.091	2.878		Zwiększenie o 28,86%
Cały obszar rewitalizacji	1.908	1.788	2.269	3.263	Zwiększenie o 71,07%	

Źródło: Opracowanie na podstawie danych z materiału państwowego zasobu geodezyjnego i kartograficznego, udostępnionych przez Biuro Geodezji, Kartografii i Katastru Nieruchomości Urzędu Miejskiego w Wałbrzychu.

Na potrzeby opracowania przeanalizowano również liczbę przeprowadzonych transakcji sprzedaży mieszkań na tzw. wolnym rynku w odniesieniu do podobszarów rewitalizacji. Analiza ukazuje, że **podobszar Nowe Miasto** w roku 2021 i 2022 cieszy się największym zainteresowaniem kupujących, nawet pomimo znacznego wzrostu cen lokali mieszkalnych w tej dzielnicy. Ponadto w roku 2021 dobre wyniki zauważyć można w odniesieniu do Białego Kamienia oraz Podgórze, gdzie liczba transakcji wyraźnie wzrosła. Najmniejszą liczbą transakcji sprzedaży wciąż cechuje się podobszar Sobięcin, gdzie również ceny nieruchomości są najniższe na tle całego obszaru rewitalizacji.

Liczba przeprowadzonych transakcji sprzedaży mieszkań na wolnym rynku

Podobszar Rewitalizacji	liczba transakcji 2016	liczba transakcji 2017	liczba transakcji 2018	liczba transakcji 2019	liczba transakcji 2020	liczba transakcji 2021	liczba transakcji 2022
Biały Kamień	219	238	385	357	308	394	249
Stary Zdrój	172	198	247	240	302	347	199
Śródmieście	190	139	253	338	317	336	264
Sobięcin	111	80	73	116	121	103	88
Nowe Miasto	368	384	425	389	365	589	290
Podgórze	180	209	200	276	242	360	255
Obszar rewitalizacji	1 240	1 248	1 583	1 716	1 655	2 129	1 345

Źródło: Opracowanie na podstawie danych z materiału państwowego zasobu geodezyjnego i kartograficznego, udostępnionych przez Biuro Geodezji, Kartografii i Katastru Nieruchomości Urzędu Miejskiego w Wałbrzychu.

Analizując uzyskane wyniki na temat przeprowadzonych transakcji w dwóch ostatnich latach, obserwujemy, że w 2022 r. nastąpił znaczny spadek ich liczby. Średnio, dla całego obszaru rewitalizacji, **spadek ten wynosi około 37%** (784 transakcje mniej). Na sytuację tą niewątpliwie mogą mieć wpływ czynniki globalne tj. panująca pandemia wirusa COVID, wybuch wojny w Ukrainie, czy też niekorzystne warunki ekonomiczno-gospodarcze związane ze wzrostem inflacji w Polsce. Brak stabilności, wywołany przytoczonymi przykładami, może przyczynić się do obniżenia chęci kupna/sprzedaży nieruchomości lub odłożenia planów „mieszkaniowych” na późniejsze lata.

Wyniki uzyskane w roku 2022 informują o pozytywnych zmianach zachodzących na całym obszarze rewitalizacji, które mogą być rezultatem licznie prowadzonych działań rewitalizacyjnych szerokiej

grupy interesariuszy. Jednym z ważniejszych czynników, powodujących pozytywne zmiany, jest poprawa jakości infrastruktury mieszkaniowej, otoczenia budynków i miejsc publicznych, na co ogromny wpływ ma realizacja w ostatnich kilku latach wielu inwestycji zarówno Gminy, ale również samych mieszkańców będących członkami wspólnot mieszkaniowych.

Działania wspólnot mieszkaniowych w obszarze mieszkalnictwa prowadzone w ramach rewitalizacji

Szczególnie ważną grupą, przyczyniającą się do zachodzących zmian na obszarze rewitalizacji są wspólnoty mieszkaniowe. Zgodnie z listą przedsięwzięć ujętych w GPR, **237 projektów rewitalizacyjnych zgłosiły wspólnoty mieszkaniowe**, w tym:

- 43 projekty z Białego Kamienia;
- 6 projektów ze Starego Zdroju;
- 110 projektów ze Śródmieścia;
- 13 projektów z Sobięcina;
- 43 projekty z Nowego Miasta;
- 22 projekty z Podgórzca.

Blisko 31% powyższych projektów została zrealizowana dzięki środkom finansowym UE. Podstawowym działaniem określonym na poziomie Regionalnego Programu Operacyjnego Województwa Dolnośląskiego w latach 2014-2020, które umożliwiło realizację zaplanowanych w GPR projektów rewitalizacyjnych było działanie 6.3. „Rewitalizacja zdegradowanych obszarów” (RPO WD ZIT AW), dzięki któremu była możliwość pozyskania środków finansowych na projekty w zakresie: *TYP B Remont, odnowa części wspólnych wielorodzinnych budynków mieszkalnych*.

Zgodnie z wykazem projektów wspólnot mieszkaniowych zlokalizowanych na obszarze rewitalizacji Miasta Wałbrzycha (str. 44), które otrzymały finansowanie z RPO WD ZIT AW za pośrednictwem Instytucji Pośredniczącej Aglomeracji Wałbrzyskiej, aż **73 projekty zostały pozytywnie zakończone i rozliczone**. Całkowita ich wartość to ponad **30,5 mln PLN**, a poziom dofinansowania UE wyniósł **16,5 mln PLN**. W skali Dolnego Śląska, mieszkańcy Wałbrzycha byli jedną z mocniej zaangażowanych grup beneficjentów inwestujących we własną infrastrukturę mieszkaniową w perspektywie finansowej UE w latach 2014-2020.

Szczegółowe wartości dofinansowań z UE - działanie 6.3. „Rewitalizacja zdegradowanych obszarów”, TYP B Remont, odnowa części wspólnych wielorodzinnych budynków mieszkalnych.

Stan realizacji:	Dofinansowanie (EFRR+BP) w PLN	Wartość ogółem PLN	Liczba projektów
Umowy zakończone i rozliczone	16 572 555,65	30 581 235,16	73
Umowy rozwiązane	3 467 215,15	6 832 346,86	27
Umowy zakończone i nierozliczone	204 398,16	329 205,65	1
SUMA	20 244 168,96	37 742 787,67	101

Opracowane na podstawie danych z Instytucji Pośredniczącej AW (wartości osiągnięte na dzień 06.02.2023 r.)

Należy dodać, że duża część wspólnot mieszkaniowych realizuje remonty części wspólnych budynków bez udziału środków z UE. Wspólnoty podejmują wysiłki inwestycyjne w ramach własnych możliwości finansowych lub też zaciągając kredyty dedykowane tego rodzaju osobom prawnym. Wszystko to ma ogromne znaczenie na kształtowanie lokalnego rynku nieruchomości, zmianę wizerunku podobszarów rewitalizacji i poprawę atrakcyjność poszczególnych dzielnic, a w konsekwencji całego miasta.

Przykłady realizacji projektów rewitalizacyjnych



Fot. Wspólnota Mieszkaniowa przy ul. Marii Konopnickiej nr 14 w Wałbrzychu – remont elewacji, projekt ujęty w Gminnym Programie Rewitalizacji, realizacja ze środków UE (źródło: MZB w Wałbrzychu)



Fot. Wspólnota mieszkaniowa przy ul. Bolesława Limanowskiego nr 8 / ul. Gen. Józefa Zajęczka nr 9a w Wałbrzychu – remont elewacji, projekt ujęty w Gminnym Programie Rewitalizacji, realizacja ze środków własnych (źródło: MZB w Wałbrzychu)



Fot. Wspólnota Mieszkaniowa przy ul. Młynarskiej nr 18D w Wałbrzychu – a) remont elewacji projekt ujęty w Gminnym Programie Rewitalizacji, realizacja ze środków UE b) remont klatki schodowej, realizacja ze środków własnych (źródło: MZB w Wałbrzychu)

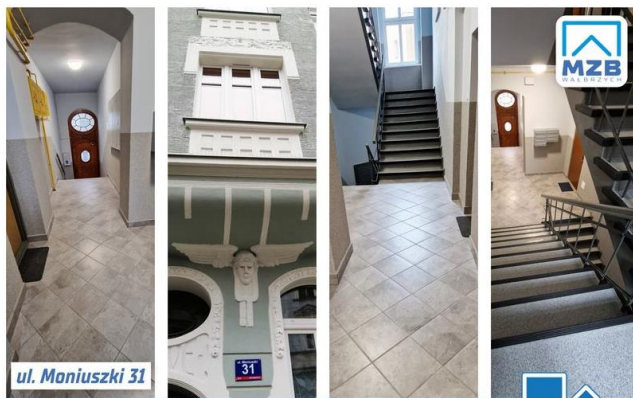

Fot. Wspólnota Mieszkaniowa przy ul. Moniuszki 31 w Wałbrzychu – a) remont elewacji projekt ujęty w Gminnym Programie Rewitalizacji, realizacja ze środków UE b) remont klatki schodowej, realizacja ze środków własnych (źródło: MZB w Wałbrzychu)

Działania Gminy Wałbrzych w obszarze mieszkalnictwa prowadzone w ramach rewitalizacji

I. **Rozwój infrastruktury mieszkaniowej poprzez budowę nowych mieszkań komunalnych – ul. Traugutta.** Inwestycja rozpoczęła się w 2021 r., na podstawie zawartego porozumienia jest zrealizowana przez Miejski Zarząd Budynków w Wałbrzychu. Budynek powstanie na niezagospodarowanej przestrzeni w podobszarze rewitalizacji Śródmieście, w rejonie ul. Kasztanowej i R. Traugutta (pomiędzy budynkiem Zakładu Ubezpieczeń Społecznych a Budynkiem Teatru Dramatycznego). Inwestycja zostanie zrealizowana przy wsparciu finansowym Banku Gospodarstwa Krajowego. Dzięki tej realizacji powstanie jeden z najnowocześniejszych, pasywnych budynków komunalnych w Wałbrzychu. **Projekt jest obecnie na etapie zakończonego przetargu, w którym wyłoniony został wykonawca budynku.** Budynek będzie 3-klatkowy, 6-kondygnacyjny, w którym powstaną 64 mieszkania komunalne.



Fot. Wizualizacja projektu budynku komunalnego przy ul. Traugutta w podobszarze rewitalizacji Śródmieście (źródło: MZB w Wałbrzychu)

Inwestycja jest odpowiedzią Gminy na wzrost zainteresowania mieszkańców podobszarem Śródmieście, ma służyć rozwojowi nowych obszarów mieszkaniowych w tej dzielnicy. Władze Miasta liczą, że realizacja ta przyczyni się do pobudzenia innych inwestycji mieszkaniowych, realizowanych w przyszłości przez prywatnych przedsiębiorców.

II. **Budowa czterosegmentowego budynku mieszkalnego wielorodzinnego przy ul. Staszica/Kubeckiego w Wałbrzychu.** W czerwcu 2021 r. Gmina oddała do użytku lokatorów nowy budynek komunalny. Inwestycja o łącznej wartości ponad 11 mln PLN została realizowana przy wsparciu Banku Gospodarstwa Krajowego (3.360.997,60 PLN) i Europejskiego Banku Inwestycyjnego.

Dzięki tej realizacji powstały 43 nowoczesne lokale mieszkalne w standardzie gotowości do wprowadzenia.



Fot. Czterosegmentowy budynek przy ul. Staszica i Kubeckiego na podobszarze rewitalizacji Nowe Miasto (źródło: UM w Wałbrzychu, MZB w Wałbrzychu)

III. **Poprawa efektywności energetycznej budynków komunalnych poprzez termomodernizację i remont – inwestycje realizowane w ramach wsparcia Europejskiego Banku Inwestycyjnego (EBI) oraz Europejskiego Banku Odbudowy i Rozwoju (EBOiR).** Gmina Wałbrzych, wśród wielu przedsięwzięć rewitalizacyjnych zapisanych w Programie Rewitalizacji Wałbrzycha, realizuje/planuje do realizacji takie, które dotyczą kompleksowych remontów budynków mieszkalnych, należących do zasobu miejskiego. Wszystkie ujęte zostały w Załączniku nr 2A do Uchwały nr XXVI/266/20 z dnia 25 września 2020 r. w sprawie przyjęcia zmiany GPR i są to 44 projekty obejmujące łącznie 45 budynków. Do końca roku 2022 zrealizowano następujące przedsięwzięcia:

Poprawa efektywności energetycznej budynku przy ul. Traugutta 5 w Wałbrzychu poprzez termomodernizację i remont - inwestycję rozpoczęto w roku 2020, a zakończono w 2022. W budynku utworzono 6 nowoczesnych i energooszczędnych mieszkań komunalnych. Wnętrze kamienicy przeszło

kompleksową odnowę polegającą na wymianie stropów i ścian. Łączny koszt inwestycji to 2 mln PLN, z czego 85%, czyli 1,7 mln PLN to dofinansowanie z Banku Gospodarstwa Krajowego. Część kosztów pokryto z pożyczki z Europejskiego Banku Inwestycyjnego.



Fot. Budynek przy ul. Traugutta 5 w Wałbrzychu – kompleksowa modernizacja budynku. Zdjęcie przed, w trakcie i po inwestycji wykonanej w ramach rewitalizacji Śródmieścia (źródło: MZB w Wałbrzychu)



Poprawa efektywności energetycznej budynku przy ul. Pocztovej 26 w Wałbrzychu poprzez termomodernizację i remont - inwestycja realizowana w latach 2020-2022, w ramach której przygotowano 6 nowoczesnych mieszkań komunalnych. Wnętrze kamienicy odbudowano na nowo. Łączny koszt to ponad 2,5 mln PLN, w tym dofinansowanie z Banku Gospodarstwa Krajowego wyniosło 1.223.807,84 zł.

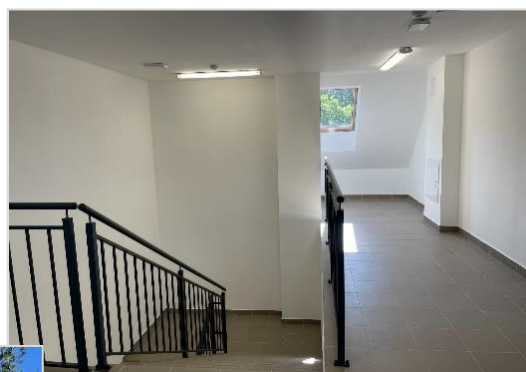
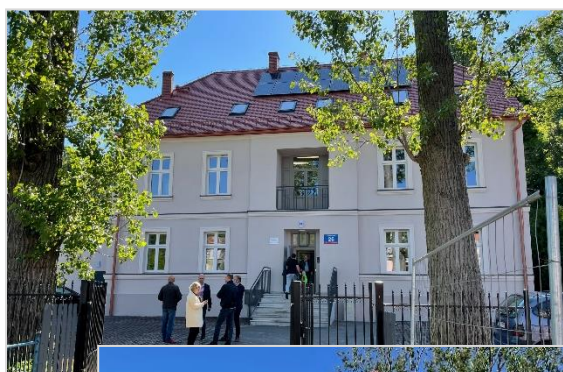

Fot. Budynek przy ul. Pocztovej 26 w Wałbrzychu – kompleksowa modernizacja budynku w ramach rewitalizacji Starego Zdroju (źródło: MZB w Wałbrzychu)

Poprawa efektywności energetycznej budynku przy ul. Zajęcza 7 i Zajęcza 8 w Wałbrzychu poprzez termomodernizację i remont

– inwestycja rozpoczęta w roku 2020, w ramach której przygotowano 19 nowych mieszkań komunalnych. Wnętrza obu kamienic wyburzono i odbudowano na nowo – dachy, stropy, nowy układ mieszkań. Budynki wyposażono m.in w windę dzięki czemu są w pełni dostępne dla osób niepełnosprawnych i starszych. Posiadają rozwiązania z zakresu OZE: instalację fotowoltaiczną oraz pompę ciepła. Łączny koszt inwestycji to ponad 6,7 mln PLN, w tym dofinansowanie z Banku Gospodarstwa Krajowego w wysokości 3.198.452,50 PLN.



Fot. Budynki przy ul. Zajęcza 7 i 8 w Wałbrzychu – kompleksowa modernizacja w ramach rewitalizacji Śródmieścia (źródło: MZB w Wałbrzychu, Wałbrzych Moje Miasto)

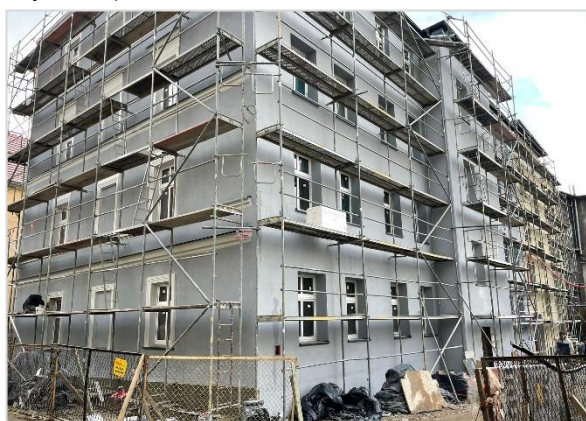

Fot. Budynek przy ul. Piłsudskiego 84 w Wałbrzychu, Nowe Miasto (źródło: Wałbrzych Moje Miasto)



Poprawa efektywności energetycznej budynku przy ul. Piłsudskiego 84 w Wałbrzychu poprzez termomodernizację i remont

– modernizacja budynku prowadzona w latach 2020-2022. Dzięki realizacji powstało 8 nowoczesnych i energooszczędnych mieszkań komunalnych. Budynek wyposażono w windę, dzięki czemu jest on dostępny dla osób starszych i niepełnosprawnych. Kamienica poddana gruntownej przebudowie za środki miejskie, wsparcie z EBI oraz z dofinansowaniem Banku Gospodarstwa Krajowego. Łączny koszt to 1,8 mln PLN, dofinansowanie z BGK 238 tys. PLN.

Poprawa efektywności energetycznej budynku przy ul. Niepodległości 14 i Niepodległości 16 w Wałbrzychu poprzez termomodernizację i remont - inwestycja prowadzona w latach 2018-2021.

Kompleksowa modernizacja obu budynków pozwoliła przygotować 31 nowoczesnych, komfortowych mieszkań komunalnych. Zakres inwestycji był szeroki, budynki zostały wyposażone w windy i instalacje fotowoltaiczne. Łączny koszt inwestycji to ponad 7 mln PLN. Modernizację zrealizowano ze środków własnych Gminy, wsparcia EBI oraz dofinansowania BGK w kwocie około 3,2 mln PLN.



Fot. Budynek przy ul. Niepodległości 14 i 16 w Wałbrzychu – kompleksowa modernizacja w ramach rewitalizacji Podgórze (źródło: Wałbrzych Moje Miasto)

Gmina Wałbrzych, w najbliższych latach, planuje realizować kolejne przedsięwzięcia dotyczące kompleksowej modernizacji budynków komunalnych w ramach wsparcia Europejskiego Banku Inwestycyjnego oraz Europejskiego Banku Odbudowy i Rozwoju. Obecnie w GPR jest jeszcze 37 tego typu projektów, niektóre z nich będą zakończone już w roku 2023. Ponadto Gmina dokłada wszelkich starań, aby inwestycje mieszkaniowe wspierane były dofinansowaniem po stronie Banku Gospodarstwa Krajowego, który realizuje krajowy programy rozwoju mieszkalnictwa.



IV. **Wykorzystanie narzędzi planistycznych w rewitalizacji** – w celu pobudzenia rozwoju mieszkalnictwa podjęta została Uchwała XXXVII/420/21 Rady Miejskiej Wałbrzycha z dnia 17 czerwca 2021 r. w sprawie Miejscowego planu zagospodarowania przestrzennego północno-zachodniej części obszaru Śródmieścia w Wałbrzychu. Plan otwiera możliwość powstania zabudowy mieszkaniowej w odniesieniu do obszaru, na którym znajdują się zabudowania Fabryki Porcelany Krzysztof. Tereny poprzemysłowe w Śródmieściu, zgodnie z przyjętym MPZP, mogą stać się terenami dla nowej zabudowy mieszkaniowej wielorodzinnej, mieszkaniowo-usługowej i usługowej.

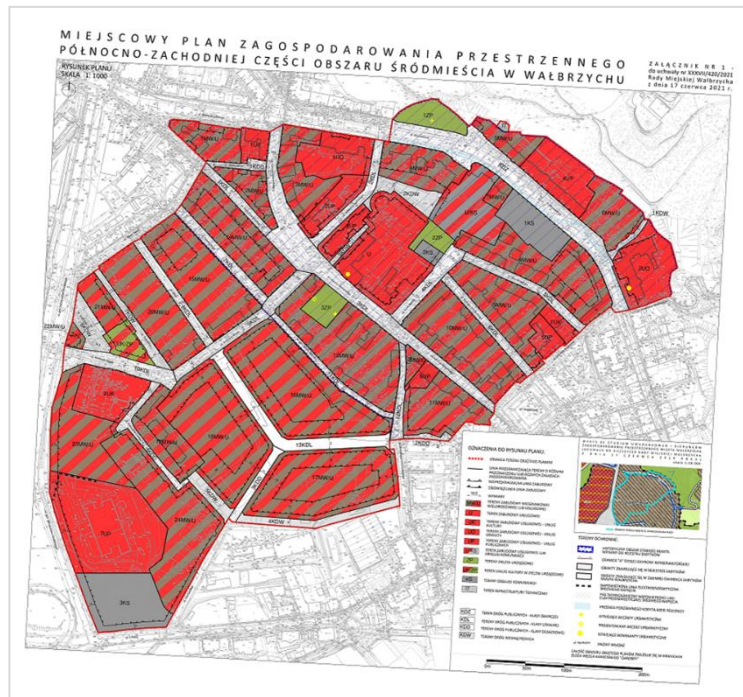

Z planem można zapoznać się pod linkiem: <https://bip.um.walbrzych.pl/artyku/2290/35381/80-xxxvii-420-21-srodmiescie>

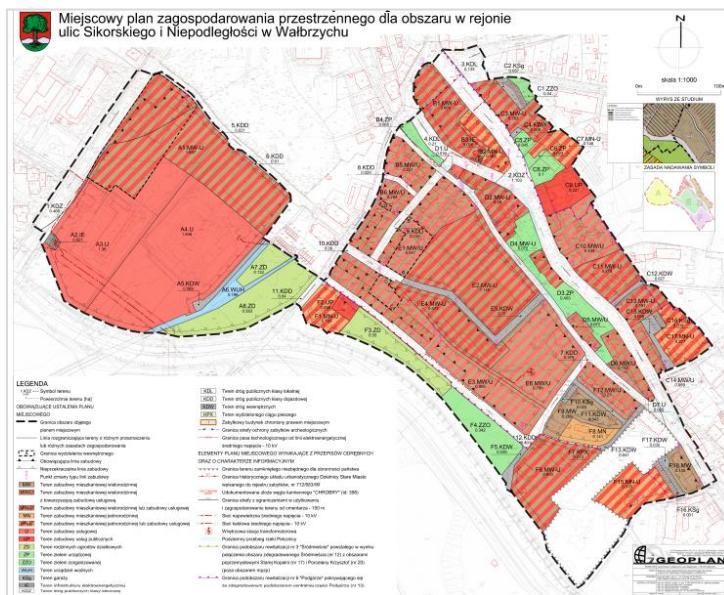

W roku 2021 uchwalono również Miejscowy plan zagospodarowania przestrzennego dla obszaru w rejonie ulic Sikorskiego i Niepodległości w Wałbrzychu (Uchwała nr XL/451/21 Rady Miejskiej Wałbrzycha z dnia 30 września 2021 r.). Plan uwzględnia występowanie podobszarów rewitalizacji nr 3 „Śródmieście” oraz nr 6 „Podgórze”, wyznaczonych Uchwałą Nr XIX/285/2016 Rady Miejskiej Wałbrzycha z dnia 29 marca 2016 r. w sprawie wyznaczenia obszaru zdegradowanego i obszaru rewitalizacji miasta Wałbrzycha. Plan

ten ma na celu przestrzenne uporządkowanie przedmiotowego terenu, w tym zabudowy mieszkaniowej w ramach obszaru rewitalizacji, opracowanie spójnych zapisów dotyczących zasad zabudowy i zagospodarowania, uwzględniających zabudowę istniejącą i sąsiadującą. Analizy, prowadzone w ramach programu rewitalizacji oraz studium uwarunkowań i kierunków zagospodarowania przestrzennego miasta Wałbrzycha, wykazały że działania planistyczne niezbędne są dla obszarów wskazanych w GPR, w tym zdecydowanie powinny być przeprowadzane dla obszaru Śródmieścia. Stąd też kolejny mpzp, który odnosi się m.in. do rozwoju mieszkalnictwa w tym podobszarze. Z planem można zapoznać się pod linkiem: <https://bip.um.walbrzych.pl/artykuly/2330/81-xl-451-21-sikorskiego-i-niepodleglosci>

Inwestycje miejskie dot. nowych budynków komunalnych oraz kompleksowa modernizacja starej miejskiej zabudowy, to działania, które Gmina realizuje w ramach zaplanowanej rewitalizacji, a których nie było w Wałbrzychu od ponad 20 lat. Zainteresowanie wałbrzyszan pozyskaniem mieszkania w nowoczesnej zabudowie jest duże i wraz z każdą kolejną zrealizowaną inwestycją rośnie, zarówno wśród osób starszych, jak i młodych. Napływ nowych rodzin na podobszary rewitalizacji, często ludzi młodych z dziećmi, ma pozytywny wpływ na rozwój społeczny podobszarów rewitalizacji, a także na postrzeganie i atrakcyjność najstarszych dzielnic miasta. Następuje przełamanie utartych stereotypów, że Nowe Miasto, Biały Kamień czy też Śródmieście są gorszym miejscem do zamieszkania. Narzędzia planistyczne w postaci miejscowych planów zagospodarowania przestrzennego nie są działaniami przypadkowymi. Mają posłużyć w przyszłości do rozwoju terenu mieszkaniowo-usługowych w sposób przemyślany i uporządkowany, aby zachęcić prywatnych inwestorów do rozbudowy podobszarów rewitalizacji w nową zabudowę mieszkaniową, która w Wałbrzychu jest bardzo potrzebna.

Opisane starania wspólnot mieszkaniowych i władz miejskich sprawiły, że obserwujemy pozytywne zmiany statystyk dot. wskaźnika „Cena jednego m² lokali mieszkalnych na obszarze rewitalizacji (Z2.1)” (str. 14-15). Wzrost cen nieruchomości mieszkalnych o ponad 70% w stosunku do roku 2016 to dobry kierunek. Jest on również poparty zwiększającą się liczbą przeprowadzanych transakcji sprzedaży/kupna mieszkań. Poprawa sytuacji rynku nieruchomości na obszarze rewitalizacji na koniec roku 2022 jest wyraźnie widoczna.

Statystyki pokazują również, że najtańsze mieszkania nadal znajdują się na Podgórzu i Sobięcinie. Ostatnia lokalizacja zdecydowanie ma najniższe notowania w kolejnym już okresie sprawozdawczym. Na podobszarze Sobięcin rejestruje się najmniejszą liczbę sprzedaży lokali mieszkalnych. Wartość rynkowa mieszkań sygnalizuje o niskim poziomie rozwoju obszaru, stanu infrastruktury technicznej (w tym mieszkaniowej) oraz o postrzeganiu przez nabywców danej lokalizacji. Również aktywność wspólnot mieszkaniowych w tej dzielnicy nie jest tak duża, jak



Fot. Budynek przy ul. 1-go maja 82 w Wałbrzychu – podobszar Sobięcin, pierwszym etap inwestycji

w pozostałych. Pod koniec roku 2022 Gmina rozpoczęła tam pierwszą inwestycję polegającą na kompleksowej modernizacji budynku przy ul. 1-go Maja 82. W zakres prac budowlanych wchodzi m.in. remont elewacji, docieplenie, wymiana stolarki okiennej i drzwiowej, dostosowanie budynku do osób niepełnosprawnych, montaż windy. W wyniku przebudowy powstanie 12 lokali mieszkalnych. Jest to początek inwestycji miejskich w tym miejscu. To kolejna tzw. punktowa inicjatywa, która ma przyczynić się do zapoczątkowania szerszych zmian w tym podobszarze.

Aby rewitalizacja danej dzielnicy była kompleksowa i długotrwała, wymaga również realizacji inwestycji dotyczących przestrzeni publicznych, dróg, najbliższego otoczenia budynków oraz budynków użyteczności publicznych. Gmina Wałbrzych podejmuje działania, które w przyszłości mają przełożyć się na poprawę stanu rynku nieruchomości w dzielnicach obecnie mniej

atrakcyjnych do zamieszkania. W latach 2020-2021 dla podobszaru Sobięcin sporządzono „Przedinwestycyjne studium wykonalności projektu kompleksowej rewitalizacji pogórnicych dzielnic Sobięcin”, które w sposób przemyślany przedstawia najważniejsze dla tej dzielnicy i mieszkańców kierunki działań w postaci konkretnych i realnych przedsięwzięć. Dokument ma umożliwić pozyskanie europejskich środków finansowych z przeznaczeniem na rewitalizację i zmianę postrzegania tego podobszaru przez obecnych i przyszłych mieszkańców, a co za tym idzie także ożywienie rynku nieruchomości.

Podsumowując zakres analiz cen za m² lokali mieszkalnych na obszarze rewitalizacji, warto je przyrównać do średnich cen za m² w Wałbrzychu. W tym porównaniu widać, że w roku 2020 i 2022 ceny na obszarze rewitalizacji zbliżają się do średniej ceny w mieście. Możemy uznać, że jest to pozytywna zmiana, tym bardziej, że w roku 2018 różnice te były na poziomie około 320 zł/m², obecnie różnica zmniejszyła się i wynosi 230 zł/m².

CENY ZA m ²	2018	2020	2022
Średnia cena m ² lokali mieszkalnych w Polsce wg GUS	4.926 ⁽¹⁾	5.689 ⁽¹⁾	6.334 ⁽¹⁾⁽³⁾
Średnia cena m ² lokali mieszkalnych w woj. dolnośląskim wg GUS	4.461 ⁽¹⁾	4.827 ⁽¹⁾	6.062 ⁽¹⁾⁽³⁾
Średnia cena m ² lokali mieszkalnych W Wałbrzychu wg GUS	2.115 ⁽²⁾	2.557 ⁽²⁾	3.497 ⁽²⁾⁽⁴⁾
Średnia cena m² na obszarze rewitalizacji	1.788	2.269	3.263

Opracowanie własne, na podstawie danych z GUS. 1) Dziedziczna baza wiedzy GUS - swaid.stat.gov.pl 2) Bank danych lokalnych GUS - bdl.stat.gov.pl, 3) dane GUS za rok 2021 z powodu braku danych za rok 2022 na moment przygotowania opracowania, 4) dane GUS za IV kw. 2021 z powodu braku danych za rok 2022 na moment przygotowania opracowania.

Pozyskano również dane na temat średnich cen za m² lokali w kraju i woj. dolnośląskim. Przyrównując je do cen wałbrzyskich, widzimy, że ceny lokalne nadal odbiegają znacznie od wskazanych w powyższej tabeli. Kolejny okres sprawozdawczy wykazał, że jest to różnica około 50%. Jednakże pozytywne jest to, że na rynku wewnętrznym, czyli w obszarze miasta Wałbrzych, ceny nieruchomości zaczynają wzrastać, i w niektórych dzielnicach wyrównywać się, co świadczy jednocześnie o wzroście atrakcyjności również obszarów rewitalizowanych. Zapewne ceny wałbrzyskich mieszkań, jeszcze w długiej perspektywie czasu, nie osiągną poziomu województwa czy też kraju. Jednakże dzięki niższym cenom mieszkań, możemy stać się konkurencją dla naszych sąsiadów - dużych, drogich aglomeracji, takich jak np. Wrocław. To również może być sposób na pozytywny impuls w procesie rewitalizacji Wałbrzycha.

II. Liczba budynków w stanie lichym i złym w stosunku do łącznej liczby budynków w zasobie gminy [%] (Z2.2) – jest to wskaźnik odnoszący się bezpośrednio do infrastruktury mieszkaniowej zlokalizowanej na obszarze rewitalizacji, będącej w zasobie Gminy Wałbrzych. Wskaźnik ten analizowany na przestrzeni lat obrazuje przede wszystkim:

- zmiany stanu technicznego zasobu komunalnego,
- skalę potrzeb inwestycyjnych na poszczególnych podobszarach rewitalizacji.

Wskaźnik odpowiada za ocenę warunków mieszkaniowych panujących w obszarze rewitalizacji. W poniższej tabeli przedstawiono dynamikę zmian stanu technicznego budynków. Dane opracowano na podstawie informacji pozyskanych z MZB Sp. z o.o., który na zlecenie Gminy zarządza mieniem komunalnym, bada i dba o stan techniczny zasobu mieszkaniowego.

Z2.2 Liczba budynków w stanie lichym i złym w stosunku do łącznej liczby budynków w zasobie gminy [%]

Obszar rewitalizacji	Rok bazowy 2016	Rok 2018	Rok 2020	Rok 2022	Zakładane rezultaty	Uzyskane rezultaty na koniec 2022 r.
1. Podobszar Biały Kamień	76,11	53,26	54,55	19,32	Zmniejszenie o 10% w stosunku do roku bazowego	Zmniejszenie o 56,79%
2. Podobszar Stary Zdrój	66,99	34,72	32,39	40,58		Zmniejszenie o 26,41%
3. Podobszar Śródmieście	57,65	52,17	45,16	36,67		Zmniejszenie o 20,98%
4. Podobszar Sobięcin	34,31	70,24	63,86	53,25		Zwiększenie o 18,93%
5. Podobszar Nowe Miasto	54,84	16,66	16,67	21,15		Zmniejszenie o 33,68%
6. Podobszar Podgórze	69,41	66,18	42,96	29,75		Zmniejszenie o 39,66%
Cały obszar	61,57	53,30	44,76	33,19		Zmniejszenie o 28,38%

Opracowano na podstawie danych pozyskanych z MZB Sp. z o.o.

Dokonując analizy wskaźnika Z2.2 widać, że **na obszarze rewitalizacji procentowy udział budynków w stanie złym i lichym**, na przestrzeni lat 2016-2022, **uległ zmniejszeniu o 28,38%**. Największy spadek ilości starej, zaniedbanej substancji uzyskano na podobszarze Biały Kamień, Podgórze i Nowe Miasto. Jedynym podobszarem, na którym nie nastąpiła jeszcze oczekiwana poprawa, jest Sobięcin. Ta sytuacja jest dostrzegana w kolejnym już okresie sprawozdawczym, jednakże pozytywne jest to, że i na tym podobszarze % budynków w stanie złym stopniowo ulega zmniejszeniu. Okresowe przeglądy i analiza posiadanej dokumentacji technicznej wykazują, że nadal w tej dzielnicy około 53% budynków jest w stanie lichym i złym, lecz dwa lata wcześniej było ich 63%.

Zgodnie z zapisami Wieloletniego Planu Gospodarowania Zasobem Mieszkaniowym Gminy Wałbrzych na lata 2019-2023 (WPGZM), stan techniczny zasobu mieszkaniowego gminy jest określany w oparciu o okresowe przeglądy oraz dokumentację techniczną budynków. W wyniku przeprowadzanych analiz, okresowo typowane są budynki, które powinny być poddawane remontom lub ze względu za zły stan techniczny i brak przesłanek ekonomicznych powinny być wyburzane. Ok. 94 % budynków będących własnością Gminy Wałbrzych zostało wybudowanych przed 1945 rokiem. Zabudowa ta charakteryzuje się dużym stopniem dekapitalizacji oraz niskim wskaźnikiem wyposażenia w urządzenia komunalne. Około 3 % budynków powstało w latach 1945-1978, po 1980 roku – 2,74 %. Gminny zasób mieszkaniowy charakteryzuje się dużym zużyciem technicznym. Podstawowym działaniem związanym z poprawą stanu technicznego budynków jest zdiagnozowanie rzeczywistych potrzeb remontowych. W wyniku ww. oceny tworzone są corocznie plany remontowe oraz plany rozbiórek. W planie rozbiórek na lata 2022-2026 umieszczono 55 budynków, z czego 10 jest już opróżnionych i gotowych do rozpoczęcia procesu rozbiórkowego, a 45 czeka na zakończenie procesu przesiedlenia obecnych lokatorów i przygotowania dokumentacji technicznej rozbiórki. Spośród budynków wytypowanych do wyburzenia 46 znajduje się na obszarze rewitalizacji Wałbrzycha.

Polityka ustalona w WPGZM, określa że ze względu na wielkość aktualnego zasobu mieszkaniowego i wysokie koszty jego utrzymania, zasadne jest sukcesywne zmniejszanie liczby lokali mieszkalnych w zdekapitalizowanym zasobie (głównie poprzez wyburzenia budynków o złym stanie technicznym). Należy dążyć do maksymalnego zagospodarowania budynków będących w stosunkowo dobrym stanie technicznym, poprzez przenoszenie najemców mieszkań z budynków przeznaczonych do wyburzenia do wolnych mieszkań w tych budynkach po dokonaniu remontów. Zwiększenie liczby lokali powinno się odbywać głównie poprzez budowę nowych mieszkań.

III. Liczba dni w roku z przekroczeniami normy dobowej zapylenia powietrza pyłem zawieszonym PM10 (Z2.3) – w rocznej ocenie jakości powietrza dla woj. dolnośląskiego, przeprowadzanej przez Główny Inspektorat Ochrony Środowiska - Regionalny Wydział Monitoringu Środowiska we Wrocławiu, dokonywana jest analiza pod kątem stężeń pyłu PM10. W ocenie jakości powietrza podstawę klasyfikacji stanowią wyniki pomiarów stężeń, prowadzonych w stacjach realizujących pomiary. W Wałbrzychu stacja pomiarowa zlokalizowana jest przy ul. P. Wysockiego, w której pomiar pyłu PM 10 dokonywany jest w sposób manualny. Ponadnormatywne stężenia pyłu zawieszonego PM10 są jednym z największych problemów ochrony powietrza, mających wpływ na zdrowie mieszkańców.

Pył zawieszony PM10 emitowany jest do atmosfery głównie z sektora bytowo–komunalnego, czyli instalacji indywidualnego/zbiorczego ogrzewania mieszkań. Właśnie ten rodzaj emisji ma decydujący wpływ na występowanie przekroczeń wartości dopuszczalnych. Potwierdzeniem może być wzrost stężeń pyłu PM10 w sezonie grzewczym i występowanie przekroczeń tylko i wyłącznie w czasie kiedy gospodarstwa domowe wymagają ogrzania.

Podstawą do niniejszych analiz jest **liczba dni w roku z przekroczeniem dopuszczalnego poziomu 24-godzinnego stężenia pyłu PM10. Dopuszczalną normą w tym przypadku jest 35 dni w roku ze stężeniami powyżej 50 µg/m³**. Przekroczenie ww. 35 dni, pod kątem ochrony zdrowia ludzi, wskazuje na naruszenie norm jakości powietrza.

Z2.3 Liczba dni w roku z przekroczeniami normy dobowej zapylenia powietrza pyłem zawieszonym PM10						
Obszar rewitalizacji	Rok bazowy 2016	Rok 2018	Rok 2020	Rok 2022	Zakładane rezultaty	Uzyskane rezultaty na koniec 2022 r.
1. Podobszar Biały Kamień	36-70	36-70 (38 dni)	Poniżej 36 dni (11 dni)	Poniżej 36 dni (33 dni)	Nie więcej niż 35 dni (norma dopuszczalna w roku ze stężeniami powyżej 50 µg/m ³)	Uzyskano założony rezultat
2. Podobszar Stary Zdrój	36-70	36-70 (38 dni)	Poniżej 36 dni (11 dni)	Poniżej 36 dni (33 dni)		Uzyskano założony rezultat
3. Podobszar Śródmieście	71-148	36-70 (38 dni)	Poniżej 36 dni (11 dni)	Poniżej 36 dni (33 dni)		Uzyskano założony rezultat
4. Podobszar Sobiecin	36-70	36-70 (38 dni)	Poniżej 36 dni (11 dni)	Poniżej 36 dni (33 dni)		Uzyskano założony rezultat
5. Podobszar Nowe Miasto	71-148	36-70 (38 dni)	Poniżej 36 dni (11 dni)	Poniżej 36 dni (33 dni)		Uzyskano założony rezultat
6. Podobszar Podgórze	36-70	36-70 (38 dni)	Poniżej 36 dni (11 dni)	Poniżej 36 dni (33 dni)		Uzyskano założony rezultat
Cały obszar	-	-	-	-		

Opracowanie własne na podstawie danych z Inspekcji Ochrony Środowiska [<http://powietrze.gios.gov.pl>]

Analizy stanu powietrza w Wałbrzychu wskazują, że w mieście występowały przekroczenia dopuszczalnego stężenia średniodobowego pyłu PM 10 w roku 2018 w ilości 38 dni. W roku 2020 odnotowano 11 dni z przekroczeniem normy dopuszczalnej, jednak nie została przekroczona dopuszczalna liczba dni z przekroczeniem normy. Na podstawie danych z roku 2022 przekazanych przez WIOŚ, odnotowano 33 dni kalendarzowych z przekroczeniem ustalonej normy 50 µg/m³ tego zanieczyszczenia. Aby uszczegółowić analizę, sprawdzono wyniki z poszczególnych lat od 2017 roku. W roku 2021 odnotowano 30 dni z przekroczeniem normy dopuszczalnej. Stan jakości powietrza, pomiędzy rokiem bazowym a 2022 nie tylko ulega poprawie, ale od roku 2019 odnotowuje się stan bez przekroczenia wskaźnika. [źródło: dane WIOŚ ze stacji pomiarowej przy ul. Wysockiego w Wałbrzychu]

Wyniki poziomu 24-godzinnej stężenia pyłu PM10 przy ul. P. Wysockiego w W-chu

Rok	2017	2018	2019	2020	2021	2022
PM10 24g – staja Wałbrzych	40	38	27	11	30	33

Opracowanie własne na podstawie danych z Wojewódzkiej Inspekcji Ochrony Środowiska.

Zgodnie z GPR, Gmina Wałbrzych realizuje program ograniczenia niskiej emisji kominowej na obszarze objętym rewitalizacją. Początek programu sięga 2014 roku. Wówczas władze gminy zapoczątkowały wspieranie wałbrzyzan przy inwestycjach związanych ze zmianą źródeł ogrzewania na ekologiczne. Uchwałą Rady Miejskiej Wałbrzycha Nr LXI/625/2014 z dnia 15 maja 2014 roku

zostały przyjęte zasady i tryb udzielania dotacji celowej ze środków budżetu Gminy Wałbrzych. W roku 2016, ze względu na brak środków, przydział dotacji był wstrzymany. W dniu 16 marca 2017 r., Gmina podpisała umowę pożyczki z Wojewódzkim Funduszem Ochrony Środowiska i Gospodarki Wodnej we Wrocławiu dot. udzielenia wsparcia finansowego dla zadań inwestycyjnych związanych z ograniczeniem niskiej emisji na terenie miasta Wałbrzycha realizowanych na podstawie Uchwały LXI/625/2014 Rady Miejskiej Wałbrzycha z dnia 15 maja 2014 r. Realizacja ww. umowy umożliwiła zawarcie 295 umów dotacji celowej z mieszkańcami w całym mieście na łączną kwotę dofinansowania 1.304.964,01 zł. Na obszarze rewitalizacji zrealizowano 131 umów. W miejsce zlikwidowanych źródeł ogrzewania opalanych węglem i drewnem wykonano nowe ekologiczne instalacje gazowe bądź elektryczne. W roku 2018 dotacje celowe przyznawano ze środków budżetu gminy. Głównym warunkiem otrzymania środków finansowych była bezwzględna likwidacja wszystkich dotychczasowych źródeł ciepła na paliwo stałe (w tym kominków opalanych drewnem) i zamiana ich na ogrzewanie gazowe, elektryczne bądź podłączenie do miejskiej sieci ciepłowniczej. Wysokość dotacji wynosi do 50% poniesionych kosztów brutto nie więcej niż 5000 zł. W latach 2017-2018 r. na obszarze rewitalizacji przyznano łącznie 176 ww. dotacji celowych. Działania Gminy są kontynuowane, w latach 2019-2021 przyznano kolejne dotacje na zmianę źródeł ogrzewania na obszarze rewitalizacji – zawarto łącznie 333 umowy dotacji.

Od roku 2021 Gmina Wałbrzych wspiera realizację krajowego programu „Czyste powietrze”. W Urzędzie Miejskim, działa gminny punkt konsultacyjno-informacyjny. Pracownicy Biura Środowiska i Klimatu udzielają wszelkich informacji na temat ww. Programu, a także

wspierają mieszkańców w przygotowaniu wniosków o dofinansowanie w zakresie wymiany starych i nieefektywnych źródeł ciepła zasilanych paliwem stałym na nowoczesne, spełniające najwyższe normy tj. np.: węzeł ciepłny, pompa ciepła, kocioł gazowy kondensacyjny, kocioł olejowy, ogrzewanie elektryczne. Dofinansowanie





GMINNY PUNKT
KONSULTACYJNO-INFORMACYJNY
PROGRAMU „CZYSTE POWIETRZE”

Liczba złożonych wniosków o dofinansowanie: 252 szt.

Liczba zrealizowanych przedsięwzięć: 104 szt.

Sumaryczna kwota wypłaconych dotacji: 1 308 148,61 zł.

www.czystepowietrze.gov.pl

można również pozyskać na przeprowadzenie niezbędnych prac termomodernizacyjnych budynku oraz montaż odnawialnych źródeł energii. Na terenie naszej Gminy zainteresowanie programem jest duże, o czym świadczą 252 złożonych przez mieszkańców wniosków o dofinansowanie. 104 wnioski o dotację zostały już rozliczone na łączną kwotę ponad 1.3 mln PLN. Pełna informacja jest dostępna pod linkiem <https://urząd.um.walbrzych.pl/pl/page/czyste-powietrze>.

Sfera gospodarcza

1. Liczba aktywnych działalności gospodarczych w przeliczeniu na 1000 mieszkańców (Z3.1) - na poziom lokalnej aktywności gospodarczej ma wpływ wiele czynników, m.in. takich jak: lokalny poziom rozwoju gospodarczego, polityka zrównoważonego rozwoju miasta, lokalny rynek pracy oraz problemy ze znalezieniem stałego zatrudnienia, poziom dochodów mieszkańców i konsumpcja społeczna. Analiza ukazuje skalę poziomu przedsiębiorczości na obszarze rewitalizacji, dzięki czemu wyłania się obraz sytuacji kryzysowej w tym aspekcie. Rok bazowy 2016 to 72,14 aktywnych działalności na 1000 mieszkańców, zaś rok 2018 przyniósł wzrost wskaźnika do wartości 81,77. Analizując dane pozyskane na przestrzeni lat 2020-2022, obserwujemy spadek liczby aktywnych działalności gospodarczych na obszarze rewitalizacji miasta w stosunku do roku bazowego i roku 2018. Sumarycznie na koniec roku 2022, analiza ukazuje niewielki wzrost tego wskaźnika, który osiągnął wartość **66,66**. W odniesieniu do poszczególnych dzielnic, na podobszarze Biały Kamień i Podgórze kolejny okres sprawozdawczy pokazuje wzrost aktywności działalności gospodarczych w stosunku do roku bazowego, jest to niewielki choć pozytywny sygnał, że na tych podobszarach następuje rozwój działalności gospodarczych. W pozostałych podobszarach tendencja nadal jest spadkowa, choć już nie tak mocna jak pomiędzy 2018 a 2020 rokiem. Większy spadek jest widoczny jedynie w odniesieniu do Sobięcina.

Z3.1. Liczba aktywnych działalności gospodarczych w przeliczeniu na 1000 mieszkańców						
Obszar rewitalizacji	Rok bazowy 2016	Rok 2018	Rok 2020	Rok 2022	Zakładane rezultaty	Uzyskane rezultaty na koniec 2022 r.
1. Podobszar Biały Kamień	63,60	99,11	79,56	87,94	Zwiększenie o 20% w stosunku do roku bazowego	Zwiększenie o 38,27%
2. Podobszar Stary Zdrój	80,49	92,81	58,46	56,24		Zmniejszenie o 30,13%
3. Podobszar Śródmieście	155,05	128,2	107,78	109,70		Zmniejszenie o 29,25%
4. Podobszar Sobięcín	50,71	50,73	45,06	38,65		Zmniejszenie o 23,77%
5. Podobszar Nowe Miasto	49,05	38,71	40,30	41,29		Zmniejszenie o 15,82%
6. Podobszar Podgórze	42,27	74,85	45,80	43,60		Zwiększenie o 3,14%
Cały obszar	72,14	81,77	65,87	66,66		Zmniejszenie o 7,6%

Opracowanie własne na podstawie danych z CEIDG

Tendencja spadkowa, trwająca od analizy przeprowadzonej z końcem 2020 i utrzymująca się do końca 2022 roku, może być spowodowana pojawieniem się pandemii wirusa SARS-CoV-2, którego początek nastąpił w Polsce w marcu 2020 r. W okresie stanu zagrożenia epidemicznego ogólnie wprowadzone zostały czasowe obostrzenia dot. funkcjonowania różnych rodzajów działalności gospodarczych, zakładów pracy i instytucji. Duża część małych przedsiębiorców zmuszona została do ograniczenia swojej działalności i cięcia kosztów. Istnieje prawdopodobieństwo, że część osób prowadzących jednoosobową działalność gospodarczą, w związku z ww. sytuacją pandemiczną, podjęła decyzję o zaniechaniu lub zawieszeniu swojej działalności, co mogą pokazywać statystyki za 2020. Kolejnym czynnikiem hamującym rozwój i aktywność gospodarczą mieszkańców jest sytuacja gospodarcza kraju. Według danych GUS, wzrost cen towarów i usług konsumpcyjnych (inflacja) w stosunku do roku poprzedniego w Polsce na koniec roku 2021 wyniósł 5,1%. Na koniec roku 2022 wzrost ten wyniósł w stosunku do roku 2021 aż 14,4%. Przytoczone wartości są średnią

dla wszystkich branż gospodarki narodowej. Inflacja obciążyła poszczególne branże w różnym zakresie. Jedną z bardziej dotkniętych gałęzi jest m.in. transport, a co za tym idzie produkcja, przemysł i budownictwo, wszystkie mocno zależne od transportu. Niewątpliwie jest to powiązane z rosnącymi cenami paliw, co nastąpiło w roku 2022. Wszystko to przekłada się również na sektor mikro i małych przedsiębiorców, którzy odczuwają drastyczny wzrost kosztów prowadzenia działalności gospodarczej wywołanych inflacją. Podsumowując, okres związany z wystąpieniem pandemii Covid (2020 r.), a następnie wzrost inflacji trwający do czasu obecnego, nie sprzyja przedsiębiorcom do rozwoju prowadzonych firm, a wręcz często zmusza do zakończenia aktywności.

Ponieważ na lokalny poziom rozwoju gospodarczego wpływa również polityka władz miejskich, Gmina Wałbrzych podjęła się realizacji przedsięwzięcia ukierunkowanego na wsparcie lokalnych przedsiębiorców. W roku 2017 rozpoczęto inwestycję polegającą na stworzeniu Wałbrzyskiego Inkubatora Przedsiębiorczości. Zadanie polegało na przygotowaniu obiektu po dawnej szkole, zlokalizowanego w podobszarze rewitalizacji Śródmieście, na potrzeby podmiotów gospodarczych, poprzez przebudowę i adaptację budynku przy ul. Młynarskiej 29 w Wałbrzychu. W ramach prac budowlanych wykonano remont kapitalny budynku oraz zagospodarowano otoczenia wokół obiektu. Budynek wyposażono w niezbędny sprzęt i wyposażenie, w tym z zakresu IT. Wartość całkowita projektu to ponad 6.2 mln PLN, w tym z dofinansowanie UE wyniosło blisko 3.5 mln PLN. Inwestycję zakończono w 2021 roku.



Fot. Budynek przy ul. Młynarskiej 29 – przed oraz w trakcie prac remontowych [źródło: oficjalny portal UM w Wałbrzychu]

Od 2022 r. stworzony Inkubator to dynamicznie rozwijające się miejsce w centrum miasta, które wspiera powstawanie i rozwój mikro i małych przedsiębiorstw na terenie Wałbrzycha. Głównym celem jego działalności jest tworzenie trwałych podstaw do zmian społeczno-gospodarczych Wałbrzycha i regionu, w tym także poprzez rozwój współpracy pomiędzy sferą gospodarczą, naukową oraz administracyjną. Szczegółowe informacje pod linkiem: <https://inkubator.walbrzych.pl/>



Wałbrzyski
Inkubator
Przedsiębiorczości



Fot. Budynek przy ul. Młynarskiej 29
po zakończonej inwestycji
[źródło: inkubator.walbrzych.pl]

II. Stosunek wykreślonych działalności gospodarczych do liczby aktywnych działalności gospodarczych w mieście (Z3.2) – skala zjawiska polegającego na likwidacji indywidualnej działalności gospodarczej jest istotnym wskaźnikiem, który pozwala na dokonanie analizy sytuacji gospodarczej, ekonomicznej, jak i społecznej mieszkańców. Wysoki poziom wskaźnika świadczy o słabej kondycji podmiotów gospodarczych i aktywności samych mieszkańców. Obrazuje więc sytuację kryzysową w sferze gospodarczej. W roku 2016 stosunek wykreślonych działalności gospodarczych do liczby aktywnych działalności gospodarczych w mieście wynosił 60,28 w roku 2018 wzrósł do 113,32. W ostatnich 3 latach tendencja nadal jest niekorzystna, a z końcem roku 2022 wskaźnik ten na całym obszarze osiągnął poziom 145,28. Świadczy to o słabej kondycji podmiotów gospodarczych na obszarze rewitalizacji. Widzimy, że nowe działalności gospodarcze są uruchamiane, co jest pozytywne i obrazuje przedsiębiorczość oraz samodzielność mieszkańców miasta. Natomiast firmy te często funkcjonują na rynku w stosunkowo krótkim okresie czasu. W wyniku słabej kondycji finansowej, która może mieć źródło w omówionych przy wskaźniku Z3.1 niekorzystnych czynnikach gospodarczych, przedsiębiorcy rezygnują z własnego biznesu.

Z3.2 Stosunek wykreślonych działalności gospodarczych do liczby aktywnych działalności gospodarczych w mieście						
Obszar rewitalizacji	Rok bazowy 2016	Rok 2018	Rok 2020	Rok 2022	Zakładane rezultaty	Uzyskane rezultaty na koniec 2022 r.
1. Podobszar Biały Kamień	65,76	120,40	131,58	131,87	Zmniejszenie o 15% w stosunku do roku bazowego	Zwiększenie o 100,53%
2. Podobszar Stary Zdrój	50,38	108,57	138,36	155,48		Zwiększenie o 208,61%
3. Podobszar Śródmieście	55,04	103,41	129,73	138,98		Zwiększenie o 152,50%
4. Podobszar Sobięcín	67,63	133,33	144,22	184,55		Zwiększenie o 172,88%
5. Podobszar Nowe Miasto	63,34	128,87	171,79	146,67		Zwiększenie o 131,55%
6. Podobszar Podgórze	70,54	112,40	165,78	160,00		Zwiększenie o 126,82%
Cały obszar	60,28	113,32	141,94	145,28		Zwiększenie o 141,00%

Opracowanie własne na podstawie danych z CEIDG

3. Monitorowanie postępu realizacji przedsięwzięć ujętych w GPR

Monitorowanie stanu realizacji przedsięwzięć ujętych na liście projektów Gminnego Programu Rewitalizacji Miasta Wałbrzycha odbywa się w cyklach dwuletnich. Ocena przeprowadzana jest na podstawie informacji pozyskiwanych od podmiotów zgłaszających przedsięwzięcia do GPR.

Tabela 2. Zestawienie wskaźników monitorowania stanu realizacji przedsięwzięć ujętych na liście projektów GPR

Lp.	Wskaźnik	Źródło	Częstotliwość	Wartość w r. bazowym (2016)	Ocena realizacji	Wartość docelowa do roku 2025
Cel 1 - Wzrost aktywności i zaradności mieszkańców						
P1.1	Liczba osób objęta programami podnoszenia kompetencji	Powiatowy Urząd Pracy	co dwa lata	0	rośnie	500 os.
P1.2	Liczba działań inicjowanych przez lub zrealizowanych z udziałem mieszkańców obszaru rewitalizacji (konkursy ofert dla NGO, mikrogranty)	UM Wałbrzych	co dwa lata	0	rośnie	60 szt.
P1.3	Liczba osób zaktywizowanych, korzystających z nowoutworzonej infrastruktury społecznej	UM Wałbrzych	co dwa lata	0	rośnie	500 os.
Cel 2 - Wysoka jakość przestrzeni publicznej i poprawa warunków zamieszkania						
P2.1	Liczba zmodernizowanych energetycznie budynków na obszarze rewitalizacji	UM Wałbrzych/ Miejski Zarząd Budynków	co dwa lata	0	rośnie	40 szt.
P2.2	Liczba wspartych obiektów infrastrukturalnych zlokalizowanych na rewitalizowanych obszarach	UM Wałbrzych/ ZDKiUM/ WZWiK	co dwa lata	0	rośnie	20 szt.
P2.3	Wyremontowane budynki mieszkalne na obszarze miejskim	UM Wałbrzych/ MZB/wspólnoty mieszkaniowe	co dwa lata	0	rośnie	50 szt.
P2.4	Liczba dotacji udzielonych na zadania zw. z ograniczeniem niskiej emisji kominowej	UM Wałbrzych	co dwa lata	0	rośnie	400 szt.
P2.5	Liczba wspartych obiektów, w których realizowane są usługi społeczne, w tym usługi opiekuńczo-bytowe	UM Wałbrzych/ MOPS	co dwa lata	0	rośnie	6 szt.
Cel 3 - Stymulowanie rozwoju gospodarczego i osobistego						
P3.1	Liczba nowych obiektów infrastruktury służących rozwojowi gospodarczemu	UM Wałbrzych	co dwa lata	0	rośnie	2 szt.
P3.2	Liczba nowopowstałych/ zmodernizowanych pracowni zawodowych (GPR)	UM Wałbrzych	co dwa lata	0	rośnie	20 szt.
P3.3	Liczba osób korzystających z centrów kształcenia zawodowego na obszarze rewitalizacji	UM Wałbrzych	co dwa lata	0	rośnie	300 os.
P3.4	Liczba instytucji kultury objętych wsparciem	UM Wałbrzych	co dwa lata	0	rośnie	5 szt.

Ocena realizacji przedsięwzięć obejmuje wszystkie projekty rewitalizacyjne ujęte na liście przedsięwzięć GPR, przyjętego Uchwałą nr XXVI/266/20 Rady Miejskiej Wałbrzycha z dnia 25 września 2020 r (załącznik 2A i 2B GPR).

Opis projektów rewitalizacyjnych ujętych w GPR

Do GPR zgłoszono łącznie 444 przedsięwzięć, w tym 422 przedsięwzięć podstawowych i 22 uzupełniających. Zaplanowane w GPR przedsięwzięcia są komplementarne zarówno w zakresie źródeł finansowania, obszaru oddziaływania, a także uzupełniają się w odniesieniu do sfer problemowych i celów programu rewitalizacji. W Gminnym Programie Rewitalizacji Miasta Wałbrzycha na lata 2016-2025 określono trzy cele strategiczne:

Cel 1 – Wzrost aktywności, zaradności i poczucia współodpowiedzialności wśród mieszkańców,

Cel 2 – Wysoka jakość przestrzeni publicznej i poprawa warunków zamieszkania,

Cel 3 – Stymulowanie rozwoju osobistego i gospodarczego.

Każdy projekt wpisany do GPR realizuje co najmniej jeden cel strategiczny, który jest odpowiedzią na problemy zidentyfikowane podczas delimitacji oraz diagnozy społecznej obszaru rewitalizacji.

Przedsięwzięcia przypisano odpowiednio do celu GPR, jaki realizuje.

Do celu 1 „Wzrost aktywności, zaradności i poczucia współodpowiedzialności wśród mieszkańców” przypisano 52 przedsięwzięcia rewitalizacyjne, w tym 33 jest podstawowych, a 19 uzupełniających.

Cel 2 „Wysoka jakość przestrzeni publicznej i poprawa warunków zamieszkania” realizowany jest poprzez 371 projekty, w tym 369 podstawowe i 2 uzupełniające. W tej grupie najliczniejsze są propozycje wspólnot mieszkaniowych (237 pozycje) dotyczące odnowy części wspólnych budynków, których realizacja przyczyni się w równym stopniu do osiągnięcia celu 1. Tego typu projekty są również przykładem odpowiedzi na zdiagnozowane problemy w kilku sferach jednocześnie: społecznej (ubóstwo, niska jakość warunków zamieszkania), technicznej (poprawa stanu technicznego budynków, w tym zabytkowych), jak i środowiskowych (poprawa stanu środowiska, obniżenie zanieczyszczenia atmosferycznego, m.in. dzięki elementom termomodernizacyjnym).

Do celu 3 „Stymulowanie rozwoju osobistego i gospodarczego” przypisano 21 projektów, 20 z listy podstawowych przedsięwzięć oraz 1 z uzupełniających.

Przedsięwzięcia rewitalizacyjne zamieszczone w załączniku 2A i 2B do GPR, realizowane są przez szereg różnych podmiotów, zarówno publicznych, jak i prywatnych. Najwięcej, bo aż 237 działań zgłosiły wspólnoty mieszkaniowe, część z nich będzie realizowana w partnerstwie. 133 projekty to działania przewidziane do realizacji przez Gminę Wałbrzych i podległe jej jednostki, w tym m.in. związane z samorządowymi instytucjami kultury (14), Miejskim Ośrodkiem Pomocy Społecznej (13) oraz szkołami (12). Swoje propozycje projektowe do GPR zgłosiły także uczelnie wyższe (4). Kilkanaście istotnych przedsięwzięć skierowanych do mieszkańców obszaru rewitalizacji Wałbrzycha zakładają zrealizować organizacje pozarządowe (11 projektów). Również przedsiębiorstwa zaplanowały realizację przedsięwzięć rewitalizacyjnych. Tym samym można uznać, że Gminny Program Rewitalizacji Miasta Wałbrzycha jest dokumentem kompleksowym.

Ocena stanu realizacji projektów polega na weryfikacji informacji przekazanych bezpośrednio przez podmioty odpowiedzialne za realizację poszczególnych przedsięwzięć rewitalizacyjnych lub danych pozyskanych ze stron internetowych tych podmiotów. Wsparciem były również informacje

przekazane przez Instytucję Pośredniczącą Aglomeracji Wałbrzyskiej. Wszystkie projekty ujęte w GPR przeanalizowano pod kątem:

- rzeczywistej wartości projektu i dofinansowania zgodnie ze złożonym wnioskiem,
- źródła dofinansowania,
- stanu realizacji projektu.

Cel 1 - Wzrost aktywności i zaradności mieszkańców

I. **Liczba osób objęta programami podnoszenia kompetencji (P1.1)** – wskaźnik ten badany jest na podstawie danych gromadzonych przez Powiatowy Urząd Pracy w Wałbrzychu (PUP). Dotyczy osób bezrobotnych, które skorzystały z tzw. form pomocy subsydiowanej, umożliwiającej im pozyskanie doświadczenia zawodowego, podnoszenie kwalifikacji i wejście/powrót na rynek pracy. Jak wspomniano wcześniej (str. 12-13 sprawozdania), PUP w Wałbrzychu w latach 2016-2019 realizował trzy projekty, ukierunkowane na aktywizację osób bezrobotnych, które ujęto w GPR pod numerami: C1.8(2), C1.8(3), C1.8(4). W latach 2020-2022 Urząd Pracy zrealizował kolejne projekty, które umożliwiły mieszkańcom nabywanie i podnoszenie doświadczenia zawodowego. Łącznie w okresie realizacji projektów, ponad 1500 bezrobotnych z obszaru rewitalizacji miasta Wałbrzycha skorzystało ze wsparcia PUP.

P1.1 Liczba osób objęta programami podnoszenia kompetencji					
Źródło	Częstotliwość	Wartość w r. bazowym (2016)	Ocena realizacji	Wartość docelowa do roku 2025	Rezultat na koniec 2022 r.
Powiatowy Urząd Pracy	co dwa lata	0	rośnie	500 os.	Dane PUP: 644 - 2017 r. 360 - 2018 r. 181 - 2019 r. 89 - 2020 r. 138 - 2021 r. 163 - 2022 r. SUMA: 1575 (315%)

Opracowanie własne na podstawie pozyskanych danych z PUP.

Zaobserwowano, że w miarę upływu czasu, liczba osób korzystających ze wsparcia maleje, co związane może być z dużym spadkiem liczby osób bezrobotnych (mniejsza liczba bezrobotnych skutkuje mniejszą liczbą uczestników programów subsydiowanych). Bardziej niepokojące byłoby, gdyby przy wzroście liczby bezrobotnych dochodziło do zmniejszenia osób korzystających z form podnoszenia kompetencji zawodowych. Podsumowując, możemy uznać, że osiągnięte rezultaty są bardzo satysfakcjonujące i na koniec roku 2022 osiągnięto założone rezultaty z dużą nadwyżką, bo aż ponad 300%.

II. **Liczba działań inicjowanych przez lub zrealizowanych z udziałem mieszkańców obszaru rewitalizacji (konkursy ofert dla NGO, mikrogranty)** – do analizy posłużyły dane liczbowe dot. inicjatyw lokalnych, które są wynikiem otwartych konkursów ofert skierowanych do organizacji pozarządowych działających na rzecz mieszkańców obszaru rewitalizacji. Konkursy przeprowadza Biuro Rewitalizacji i Planowania Przestrzennego. Działanie to zapoczątkowano w 2017 r. w postaci tzw. mikrograntów w ramach realizowanego przez Gminę Wałbrzych projektu pn. "Finansowe i planistyczne narzędzia w programowaniu i wdrażaniu Gminnego Programu Rewitalizacji Miasta Wałbrzycha" współfinansowanego ze środków Unii Europejskiej w ramach Programu Operacyjnego Pomoc Techniczna 2014-2020W roku 2016. Przedsięwzięcia są ujęte w GPR (projekty nr C1.1 (1-4)). Mikrogranty to program wsparcia, w ramach którego mieszkańcy obszaru rewitalizacji przy współpracy z organizacjami pozarządowymi mogą realizować działania z zakresu aktywizacji

społecznej, edukacji, rekreacji, itp. Głównym celem Gminy jest umożliwienie mieszkańcom angażowania się w działania na rzecz innych mieszkańców i lokalnych wspólnot. Wśród zrealizowanych grantów znalazły się przedsięwzięcia dotyczące m.in.:

- aktywizacji dzieci, młodzieży i seniorów do prowadzenia zdrowego stylu życia poprzez aktywność fizyczną,
- upowszechniania wiedzy o historii lokalnej i dziedzictwie kulturowym,
- edukacyjnego wsparcia i pobudzania aktywności społecznej mieszkańców,
- warsztatów dla dzieci i seniorów m.in. z zakresu: rękodzielnictwa, rysunku, ekologii, teatru, tańca, tworzenia muzyki, komunikowania się, budowania właściwych relacji społecznych i integracji,
- budowania wspólnej przestrzeni przyjaznej mieszkańcom i poprawy estetyki przestrzeni miejskiej.

W roku bazowym 2016 nie realizowano jeszcze tego typu działań. W roku 2017 i 2018 odnotowano łącznie po 21 działań na obszarze rewitalizacji. Ze względu na duże zainteresowanie mieszkańców i organizacji pozarządowych tego typu projektami, w latach 2019-2020 zrealizowano III i IV edycję konkursu, których finansowania podjęła się Gmina Wałbrzych z własnego budżetu. W latach 2017 – 2019 maksymalna kwota dotacji wynosiła 3 tys. zł. Od roku 2020 kwotę maksymalną zwiększono do 5 tys. zł.

W roku 2021 ogłoszono V edycję otwartego konkursu dla organizacji pozarządowych, którymi mogły być np. fundacje, stowarzyszenia, UKS, kluby sportowe, spółdzielnie socjalne lub związki wyznaniowe, działające na obszarze Miasta Wałbrzycha. Organizacje te w imieniu mieszkańców z podobszarów rewitalizacji: Biały Kamień, Stary Zdrój, Śródmieście, Sobięcín, Nowe Miasto i Podgórze wystąpiły z wnioskiem o przyznanie wsparcia na działania związane z aktywizacją i rozwojem społeczności lokalnej. Do V edycji konkursu zgłoszono 28 ofert. Na podstawie zasad wskazanych w ustawie z dnia 24 kwietnia 2003 r. o działalności pożytku publicznego i wolontariacie, dotację w łącznej wysokości 50 000,00 zł na realizację 12 projektów otrzymało 11 organizacji pozarządowych. Wśród nich znalazły się przedsięwzięcia dotyczące m.in.:

- rozwoju nowych kompetencji społecznych, tj.: asertywności, pewności siebie i akceptacji – skierowany do młodych dziewcząt i kobiet,
- upowszechniania wiedzy o przeszłości i dziedzictwie kulturowym Wałbrzycha, pielęgnowanie legend regionu wałbrzyskiego,
- cyklu warsztatów dla dzieci z zakresu technik plastycznych i literatury inspirowanej lokalnymi baśniami,
- aktywizacji dzieci i młodzieży do uprawiania sportu - szczególnie siatkówki,
- edukacyjnego wsparcia oraz pobudzania aktywności społecznej seniorów,
- upowszechniania wiedzy i historii wałbrzyskich kamieniczek lub ich dawnych właścicieli, podkreślenia wielokulturowej architektury miasta podczas spacerów historycznych oraz warsztatów ceramicznych,
- międzypokoleniowych warsztatów dla dzieci i seniorów z zakresu: rękodzielnictwa, plastyki, teatru, tańca, sportu, aktywnego spędzania czasu, budowania wspólnej przestrzeni przyjaznej seniorom i wnukom,
- edukacji ekologicznej, upowszechniania wiedzy nt. gatunków roślin i drzew otaczających Wałbrzych dbania o nasadzenia i ich pielęgnację oraz upowszechnianie wiedzy na temat dziko żyjących ptaków, sposobach pomagania im podczas niebezpieczeństw oraz promowania działań stolarskich dot. budowania budek lęgowych,
- rozwoju nowych kompetencji społecznych wśród wałbrzyskich dzieci i młodzieży z zakresu pierwszej pomocy,

- aktywizacji dzieci i młodzieży do zdobywania wewnętrznej harmonii, spokoju, koncentracji za pomocą: medytowania, muzykoterapii, relaksacji, jogi oraz utrzymywania stałego kontaktu z naturą.



Fot. Przykładowe realizacje w ramach V edycji Mikrograntów – rok 2021



W roku 2022 Gmina Wałbrzych sfinansowała działanie pod nazwą „Wspólnie dbamy to czyste mury mamy - edycja 2” zaproponowane przez Stowarzyszenie Regionalne Centrum Wspierania Inicjatyw Pozarządowych. Inicjatywa miała na celu poprawę wizerunku rewitalizowanych dzielnic, poprzez czyszczenie i zamalowywanie graffiti, które powstały w sposób nielegalny na elewacjach budynków. Do realizacji projektu zaproszono mieszkańców, gości z Ukrainy, funkcjonariuszy Straży Miejskiej, pracowników Miejskiego Ośrodka Pomocy Społecznej oraz Miejskiego Zarządu Budynków. Realizacja zadania nie miała tylko i wyłącznie na celu zachowanie właściwej estetyki przestrzeni publicznej, ale umożliwiła społeczności lokalnej umocnienie pozytywnych relacji sąsiedzkich oraz nawiązanie współpracy z pracownikami służb i instytucji miejskich. Był to przykład dobrych praktyk oraz sieciowania różnych środowisk, mających wspólny cel społeczny. Dzięki tej współpracy ponad 30 budynków odzyskało czyste elewacje, m.in. przy ulicach: Niepodległości, Sienkiewicza, 1 Maja, Aleja Wyzwolenia, Armii Krajowej, Batorego, Daszyńskiego, Konopnickiej, Młynarskiej, Placu Tuwima, Paderewskiego, Piłsudskiego, Świdnickiej.



Fot. Przykłady realizacji w ramach projektu „Wspólnie dbamy to czyste mury mamy - edycja2”: ul. Sienkiewicza, Aleja Wyzwolenia.



Realizacja małych, lokalnie wykonywanych projektów, planowana jest do końca trwania programu rewitalizacji Wałbrzycha, czyli do 2025 r. Z końcem 2022 r. uzyskano zakładany rezultat na poziomie ponad 140%

P1.2 Liczba działań inicjowanych przez lub zrealizowanych z udziałem mieszkańców obszaru rewitalizacji					
Źródło	Częstotliwość	Wartość w r. bazowym (2016)	Ocena realizacji	Wartość docelowa do roku 2025	Rezultat na koniec 2022 r.
UM Wałbrzych	co dwa lata	0	rośnie	60 szt.	21 - 2017 r. 21 - 2018 r. 19 - 2019 r. 12 - 2020 r. 12 - 2021 r. 1 - 2022 r. SUMA: 86 (143%)

Opracowanie własne na podstawie posiadanych w UM danych.

III. Liczba osób zaktywizowanych, korzystających z nowoutworzonej infrastruktury społecznej (P1.2) - wskaźnik sfery funkcjonalnej, który obrazuje poziom zainteresowania mieszkańców lokalną ofertą instytucji, które - dzięki realizacji projektów ujętych na liście przedsięwzięć rewitalizacyjnych - stworzyły infrastrukturę społeczną na obszarze rewitalizacji miasta. Analizie poddano roczną frekwencję odwiedzin w nowych obiektach utworzonych przez Gminę Wałbrzych, w których realizowane są usługi socjalne, edukacyjne oraz aktywizujące mieszkańców. Wszelkie inicjatywy związane z poprawą stanu technicznego infrastruktury miały na celu zwiększenie zainteresowania ofertą społeczną mieszkańców oraz rozszerzenie tej oferty na obszarze rewitalizacji. Dodatkowo, dzięki realizacji poniżej wymienionych przykładowych przedsięwzięć, poprawi się jakość świadczonych usług społecznych na rzecz mieszkańców obszaru rewitalizacji :

- *Przebudowa budynku przy ul. Przywodnej w Wałbrzychu na cele mieszkaniowe wraz z zagospodarowaniem terenu* - utworzono lokale mieszkalne dla rodzin wielodzietnych i matek samotnie wychowujących (projekt nr C1.6(1)). Dzięki realizacji utworzono 20 mieszkań socjalnych dla ok. 40 mieszkańców;



Fot. Budynek przy ul. Przywodnej 1 – przebudowa budynku oświatowego na cele mieszkaniowe, rok 2019 [źródło: FB Wałbrzych Moje Miasto]



Fot. Budynek Domu Dziecka przy ul. Niepodległości 64 [źródło: FB Wałbrzych Moje Miasto]

- *Adaptacja budynku na potrzeby Domu Dziecka oraz Placówki Dziennego Wsparcia wraz z zagospodarowaniem terenu przyległego przy ul. Niepodległości 64* – w obiekcie mieści się placówka opiekuńczo-wychowawcza dla 14 dzieci wchodząca w skład Centrum Obsługi Placówek Opiekuńczo-Wychowawczych oraz Placówka Wsparcia Dziennego dla 15 dzieci. Łącznie rocznie z obiektu korzysta około 83 dzieci (projekt nr C1.3(3), rok 2018);
- *Adaptacja wybranych pomieszczeń GZS nr 2 na potrzeby przedszkola w zakresie przebudowy części budynku Gminnego Zespołu Szkół nr 2 na potrzeby przedszkola przy ul. 11 Listopada 75 w Wałbrzychu* – utworzono 30 nowych miejsc przedszkolnych na obszarze rewitalizacji (projekt nr C1.2(5), rok 2017),
- *Przebudowa budynku przy ul. 1 Maja 149 w Wałbrzychu na cele siedziby RWS Sobięcin* – utworzono przestrzeń do realizacji działań edukacyjnych, kulturalnych i sportowych skierowanych do mieszkańców jednego z podobszaru rewitalizacji, z której korzysta średnio rocznie około 200 mieszkańców (projekt nr C1.2(6), rok 2018),
- *Dom Pomocy Społecznej - rozwój infrastruktury społecznej w Gminie Wałbrzych, ul. Gen. Władysława Andersa 162A*. Łącznie rocznie z obiektu korzysta ok. 30 podopiecznych, projekt nr C1.4(3), uruchomiony od 2021)
- *Modernizacja budynku przy ul. Moniuszki 118 na potrzeby Młodzieżowego Ośrodka Socjoterapii* – inwestycja obejmowała również zagospodarowanie przyległego terenu oraz kompleksowe wyposażenie placówki, rocznie z obiektu korzysta ok. 60 podopiecznych (chłopców), projekt nr C1.3(4), placówka oddana do użytku w roku 2022.



Fot. Budynek przy ul. Moniuszki 118 – nowa siedziba Młodzieżowego Ośrodka Socjoterapii, rok 2022 [źródło: FB Wałbrzych Moje Miasto]

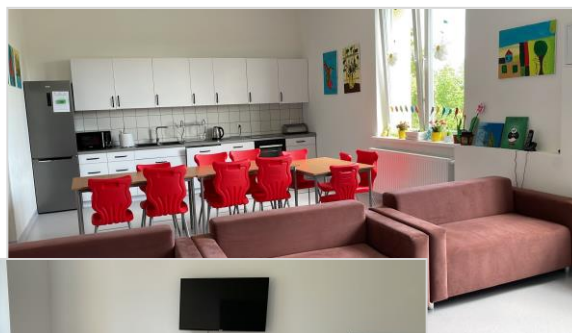

–*Utworzenie Placówek Wsparcia Dziennego oraz Domów Pobytu na obszarze objętym rewitalizacją* – projekt w GPR pod nr C1.4(5), w ramach zadania utworzono Dzienny Dom Pomocy przy ul. Niepodległości 78 - inwestycję zrealizowano w 2019 r., otwarto od 1.01.2020 r., przeznaczony jest dla 20 pensjonariuszy.

Ponadto w roku 2022 zrealizowana została inwestycja pod nazwą Klub „Senior+” w Wałbrzychu przy ul. Gen. W. Andersa 162a w ramach Programu Wieloletniego "Senior+" na lata 2021-2025, Edycja 2022 Moduł I - Utworzenie i wyposażenie placówki Senior+. Łączny koszt inwestycji, to 200 000,00 zł, w tym środki z budżetu państwa 160 000,00 oraz wkład własny Gminy Wałbrzych 40 000,00 zł. Jest to ośrodek wsparcia, w formie klubu samopomocy. Klub został utworzony zgodnie z Uchwałą Nr LVII/626/22 Rady Miejskiej Wałbrzycha z dnia 15 grudnia 2022 r. w sprawie utworzenia Klubu "Senior+" w Wałbrzychu. Działa w strukturach Miejskiego Ośrodka Pomocy Społecznej w Wałbrzychu. Klub "Senior+" znajduje się w dzielnicy Biały Kamień i jest usytuowany w pobliżu miejskiego przystanku autobusowego. Znajduje się na III piętrze budynku Domu Seniora Biały Kamień w Wałbrzychu. Powierzchnia użytkowa Klubu, obejmuje łącznie 118,29 m² i przeznaczona jest dla 20 osób. Pomieszczenia Klubu stanowią odrębną część budynku i dostosowane są do potrzeb i możliwości osób niepełnosprawnych. W budynku znajduje się winda. Klub przeznaczony jest zgodnie z ofertą dla mieszkańców Wałbrzycha, w wieku 60+, nieaktywnych zawodowo, bez względu na płeć i na wykształcenie, pełnosprawnych i niepełnosprawnych, samodzielnych w zakresie czynności samoobsługowych. Dostępny jest dla seniorów od godz. 10.00 do 16. 00, oferując w ciągu tygodnia 20-godzinną ofertę usług w zakresie aktywizacji społecznej, edukacji, kultury i sztuki, sportu i rekreacji, zdrowia i aktywności ruchowej. Opisany projekt nie jest ujęty w obowiązującym Programie Rewitalizacji Wałbrzycha. Zostanie wpisany na listę przedsięwzięć rewitalizacyjnych na etapie przygotowywanej obecnie aktualizacji.

P1.3 Liczba osób zaktywizowanych, korzystających z nowoutworzonej infrastruktury społecznej					
Źródło	Częstotliwość	Wartość w r. bazowym (2016)	Ocena realizacji	Wartość docelowa do roku 2025	Rezultat na koniec 2020 r.
UM Wałbrzych	co dwa lata	0	rośnie	500 os.	30 – 2017 r. 313 – 2018 r. 40 – 2019 r. 39 – 2020 r. 30 – 2021 r. 80 – 2022 r. SUMA: 532 (106%)

Opracowanie własne na podstawie posiadanych w UM danych.

Tabela ukazuje zwiększającą się liczbę osób korzystających z nowoutworzonej infrastruktury w odniesieniu do roku, w którym infrastruktura została oddana do użytku. W roku 2017, po realizacji projektu nr C1.2(5) dot. utworzenia miejsc przedszkolnych, na obszarze rewitalizacji odnotowano 30 dodatkowych miejsc w placówce edukacyjnej. W kolejnych latach następuje przyrost osób wynikający z udostępniania kolejnej utworzonej infrastruktury społecznej. Jak widać, w 2018 r. zrealizowano najwięcej inwestycji, dzięki którym powstały miejsca sprzyjające aktywizacji społecznej. W latach 2017-2022 łącznie utworzono 532 nowych miejsc, z których korzystają mieszkańcy OR i tym samym założone rezultaty zostały osiągnięte.

Cel 2 - Wysoka jakość przestrzeni publicznej i poprawa warunków zamieszkania

I. **Liczba zmodernizowanych energetycznie budynków na obszarze rewitalizacji (P2.1)** - wskaźnik sfery funkcjonalnej, zarówno w dziedzinie mieszkalnictwa, poprawy stanu obiektów użyteczności publicznej, jak i poprawy jakości środowiska naturalnego. Wskaźnik obrazuje zmiany warunków technicznych zabudowy mieszkaniowej obszaru rewitalizacji, a także korzyści środowiskowe będące efektem inwestycji termomodernizacyjnych (przede wszystkim zmniejszenie tzw. niskiej emisji i poprawa efektywności energetycznej budynków). Na liście podstawowych przedsięwzięć rewitalizacyjnych umieszczono 68 projektów dot. modernizacji energetycznej budynków. 12 projektów zgłosiły wspólnoty mieszkaniowe, 52 Gmina Wałbrzych, a 4 pozostałe podmioty prywatne.



Fot. Budynek przy ul. 1 Maja 149 po termomodernizacji i remoncie kapitalnym – w budynku zlokalizowane są: Filia nr 5 Biblioteki z oddziałem dziecięcym, RWS dzielnicy Sobieścín, mieszania socjalne - rok 2018 [źródło: <https://atlanty.pl/>]

W latach 2017-2022 zrealizowano łącznie 15 projektów dot. termomodernizacji, z czego 8 w przedziale dwóch ostatnich lat:

- Modernizacja budynku przy ul. Moniuszki 118 na potrzeby Młodzieżowego Ośrodka Socjoterapii – projekt zawierał elementy termomodernizacji obiektu - projekt nr C1.3(4), placówka oddana do użytku w roku 2022,
- Poprawa efektywności energetycznej budynku przy ul. Traugutta 5 w Wałbrzychu poprzez termomodernizację i remont – projekt nr C2.2(27), zakończony w roku 2022,
- Poprawa efektywności energetycznej budynku przy ul. Piłsudskiego 84 w Wałbrzychu poprzez termomodernizację i remont – projekt nr C2.2(17), zakończony w roku 2022,
- Poprawa efektywności energetycznej budynku przy ul. Niepodległości 14 w Wałbrzychu poprzez termomodernizację i remont – projekt nr C2.2(18), zakończony w roku 2021,
- Poprawa efektywności energetycznej budynku przy ul. Niepodległości 16 w Wałbrzychu poprzez termomodernizację i remont – projekt nr C2.2(19), zakończony w roku 2021,
- Poprawa efektywności energetycznej budynku przy ul. Gen. Zajączka 7 w Wałbrzychu poprzez termomodernizację i remont – projekt nr C2.2(20), zakończony w roku 2022,
- Poprawa efektywności energetycznej budynku przy ul. Gen. Zajączka 8 w Wałbrzychu poprzez termomodernizację i remont – projekt nr C2.2(21), zakończony w roku 2022,
- Poprawa efektywności energetycznej budynku przy ul. Pocztovej 26 w Wałbrzychu poprzez termomodernizację i remont – projekt nr C2.2(28), zakończony w roku 2022.

P2.1 Liczba zmodernizowanych energetycznie budynków na obszarze rewitalizacji					
Źródło	Częstotliwość	Wartość w r. bazowym (2016)	Ocena realizacji	Wartość docelowa do roku 2025	Rezultat na koniec 2022 r.
UM Wałbrzych/ Miejski Zarząd Budynków	co dwa lata	0	rośnie	40 szt.	1 – 2017 r. 5 – 2018 r. 1 – 2019 r. 0 – 2020 r. 2 – 2021 r. 6 – 2022 r. SUMA: 15

Opracowanie własne na podstawie pozyskanych oraz posiadanych w UM danych.

Gmina Wałbrzych w kolejnych latach planuje zrealizować około 40 projektów polegających na termomodernizacji budynków mieszkalnych, które sfinansowane zostaną przy wsparciu Europejskiego Banku Odbudowy i Rozwoju oraz Europejskiego Banku Inwestycyjnego. Projekty te są wpisane na listę przedsięwzięć Gminnego Programu Rewitalizacji. W związku z powyższym szacuje się, że osiągnięcie założonego rezultatu w zakresie modernizacji energetycznej budynków jest możliwe do osiągnięcia na koniec roku 2025.

II. **Liczba wspartych obiektów infrastrukturalnych zlokalizowanych na rewitalizowanych obszarach (P2.2)** - wskaźnik należy do sfery funkcjonalnej i odpowiada za ocenę jakości przestrzeni publicznej. Wskaźnik pozwala na ocenę dostępności do terenów zielonych, rekreacyjnych i sportowych oraz ocenia poziom stanu technicznego dróg i infrastruktury towarzyszącej, jak np. chodniki, ścieżki rowerowe i sieci wodno-kanalizacyjne. Niezbędne dane pozyskano z Zarządu Dróg, Komunikacji i Utrzymania Miasta, Biura Inwestycji UM w Wałbrzychu oraz Wałbrzyskiego Związku Wodociągów i Kanalizacji. W latach 2016-2022 na obszarze rewitalizacji zrealizowano 27 przedsięwzięć poprawiających stan obiektów infrastrukturalnych. Osiągnięto założone w GPR rezultaty. Przykładowe projekty z tej grupy realizowane w latach 2021-2022 to:

- Przebudowa drogi powiatowej nr 3402D – ul. Niepodległości od ul. Sikorskiego do ul. Kaszubskiej w Wałbrzychu wraz z towarzyszącą infrastrukturą drogową w ramach rewitalizacji - połączenie dostępności komunikacji z przebudowaną drogą krajową nr 35, nr projektu C2.4(9), rok 2021;



Fot. Ulica Niepodległości w trakcie przebudowy - rok 2021 [źródło: FB ZDKiUM]

- Przebudowa drogi gminnej nr 116525D – ul. Paderewskiego wraz z uporządkowaniem Placu Powstańców Warszawy (dawny Plac Wery Kostrzewy) w Wałbrzychu w ramach rewitalizacji - kontynuacja przebudowy drogi ul. Paderewskiego w Wałbrzychu oraz uporządkowanie przyległego terenu, nr projektu C2.4(10), rok 2022;

- Przebudowa drogi gminnej nr 116527D – ul. Staszica oraz przebudowa Placu przy ul. Piłsudskiego w Wałbrzychu wraz z towarzyszącą infrastrukturą drogową w ramach rewitalizacji- powiązanie z wyremontowaną drogą powiatową ul. Piłsudskiego, nr projektu C2.4(15), rok 2022;



Fot. Ulica Staszica w trakcie przebudowy - rok 2021 [źródło: FB ZDKiUM]

- Porządkowanie gospodarki wodno-ściekowej – ul. Stanisława Staszica oraz plac przy ul. Piłsudskiego, projekt nr C2.5(2), rok 2021;
- Porządkowanie gospodarki wodno-ściekowej – ul. 1-go Maja, projekt nr C2.5(27), rok 2021.

P2.2 Liczba wspartych obiektów infrastrukturalnych zlokalizowanych na rewitalizowanych obszarach					
Źródło	Częstotliwość	Wartość w r. bazowym (2016)	Ocena realizacji	Wartość docelowa do roku 2025	Rezultat na koniec 2022 r.
UM Wałbrzych/ ZDKiUM/ WZWiK	co dwa lata	0	rośnie	20 szt.	5 – 2016 r. 5 – 2017 r. 3 – 2018 r. 1 – 2019 r. 8 – 2020 r. 3 – 2021 r. 2 – 2022 r. SUMA: 27 (135%)

Opracowanie własne na podstawie pozyskanych oraz posiadanych w UM danych.

III. **Wyremontowane budynki mieszkalne na obszarze miejskim (P2.3)** – wskaźnik odpowiada za ocenę warunków mieszkaniowych panujących w obszarze rewitalizacji. Zgodnie z Wieloletnim Programem Gospodarowania Zasobem Mieszkaniowym Gminy Wałbrzych na lata 2019-2023, warunki mieszkaniowe wałbrzyszan nie są dobre. Według danych na 30 czerwca 2018 r. ok. 80% zasobu mieszkaniowego Gminy jest w stanie technicznym średnim, lichym lub przeznaczonym do rozbiórki. Pogarszający się stan infrastruktury mieszkaniowej jest spowodowany wiekiem oraz postępującą dekapitalizacją zabudowy. Na stronie 26 niniejszego opracowania można prześledzić analizę budynków w stanie lichym i złym będących w zasobie gminy na przestrzeni lat 2016-2022. W wyniku podejmowanych przez władze miejskie działań zauważalna jest stopniowa poprawa stanu zasobu komunalnego.

Zarówno Gmina, jak i prywatni właściciele (wspólnoty mieszkaniowe), dokonują wielu inwestycji. W ramach naboru propozycji przedsięwzięć rewitalizacyjnych do GPR wpisano łącznie 274 projekty odnoszące się do przedsięwzięć remontowych dot. podniesienia technicznego standardu budynków wielorodzinnych, z czego 225 projekty zgłosiły wspólnoty mieszkaniowe z obszaru rewitalizacji, 47 Gmina Wałbrzych, a 2 inne podmioty. Szacowana wartość tych projektów to ponad 233 mln zł. W roku 2016 Instytucja Pośrednicząca Aglomeracji Wałbrzyskiej (IPAW), w ramach RPO WD 2014-2020 i Działania 6.3 „Rewitalizacja zdegradowanych obszarów” - TYP B „Remont, odnowa części wspólnych wielorodzinnych budynków mieszkalnych”, ogłosiła konkurs, dzięki któremu wspólnoty

mieszkaniowe wpisane do GPR mogły złożyć wnioski aplikacyjne na pozyskanie dofinansowania z UE. W ramach ww. konkursu, łącznie 101 wałbrzyskich wspólnot mieszkaniowych zawarło umowy o dofinansowanie ww. projektów. Podsumowując liczbę zrealizowanych projektów można dokonać następującego podsumowania (dane przekazane przez IPAW na dzień 06.02.2023 r.):

- 1) Liczba zawartych umów o dofinansowanie dot. projektów zlokalizowanych na obszarze rewitalizacji Miasta Wałbrzycha – 101 szt. (z czego 27 umów zostało rozwiązanych)
- 2) Liczba projektów zakończonych – 74 szt.
- 3) Liczba projektów niezakończonych – 0 szt.
- 4) Liczba projektów zakończonych rozliczonych – 73 szt.
- 5) Liczba projektów zakończonych nierozliczonych – 1 szt.
- 6) Wartość całkowita projektów zakończonych i rozliczonych – 30 581 235,16 PLN
- 7) Wartość kosztów kwalifikowalnych projektów zakończonych i rozliczonych – 22 363 040,07 PLN
- 8) Wartość wypłaconego dofinansowania – 16 572 555,65 PLN
- 9) Okres realizacji rozliczonych projektów – II kw. 2015 r. – II kw. 2022 r.

P2.3 Wyremontowane budynki mieszkalne na obszarze miejskim						
Źródło	Częstotliwość	Wartość w roku bazowym (2016)	Ocena realizacji	Wartość docelowa do roku 2025	Rezultat na koniec 2022 r.	
					Z dofinansowaniem UE	Bez dofinansowania UE
UM Wałbrzych/ MZB/wspólnoty mieszkaniowe	co dwa lata	0	rośnie	50 szt.	0 – 2017 r. 1 – 2018 r. 58 – 2019 r. 1 – 2020 r. 16 – 2021 r. 5 – 2022 r. SUMA: 81	2 – 2017 r. 1 – 2018 r. 2 – 2019 r. 13 – 2020 r. 1 – 2021 r. 6 – 2022 r. SUMA: 27
<i>Opracowanie własne na podstawie pozyskanych oraz posiadanych w UM danych – budynki wspólnot mieszkaniowych oraz budynki komunalne.</i>					SUMA: 106 (212%)	

W odniesieniu do powyższego, projekty koordynowane przez IPAW osiągnęły następujące wskaźniki:

- 1) Liczba wspartych obiektów infrastruktury zlokalizowanych na rewitalizowanych obszarach [szt.]:
 - wartość docelowa wskaźnika na podstawie zawartych umów o dofinansowanie: 92 szt.
 - wartość wskaźnika osiągnięta na dzień 06.02.2023 r. wykazana we wnioskach o płatność łącznie: 91 szt.
- 2) Liczba obiektów dostosowanych do potrzeb osób z niepełnosprawnościami [szt.]:
 - wartość docelowa wskaźnika na podstawie zawartych umów o dofinansowanie: 92 szt.
 - wartość wskaźnika osiągnięta na dzień 06.02.2023 r. wykazana we wnioskach o płatność łącznie: 91 szt.
- 3) Wyremontowane budynki mieszkalne na obszarach miejskich [szt.]:
 - wartość docelowa wskaźnika na podstawie zawartych umów o dofinansowanie: 92 szt.
 - wartość wskaźnika osiągnięta na dzień 06.02.2023 r. wykazana we wnioskach o płatność łącznie: 91 szt.
- 4) Wyremontowane budynki mieszkalne na obszarach miejskich [jednostki mieszkalne]:
 - wartość docelowa wskaźnika na podstawie zawartych umów o dofinansowanie: 1 117 jednostek mieszkalnych
 - wartość wskaźnika osiągnięta na dzień 06.02.2023 r. wykazana we wnioskach o płatność łącznie: 1 106 jednostek mieszkalnych.

**Wykaz wspólnot mieszkaniowych, które uzyskały dofinansowanie w ramach RPO WD 2014-2020 - Działanie 6.3
„Rewitalizacja zdegradowanych obszarów” - TYP B**

1.	WM PRZY UL. ADAMA PŁUGA NR 1 W WAŁBRZYCHU	38.	WM PRZY UL. MARSZAŁKA JÓZEFA PIŁSUDSKIEGO 33-33A W WAŁBRZYCHU
2.	WM PRZY UL. ADAMA PŁUGA NR 4 W WAŁBRZYCHU	39.	WM PRZY UL. FRYDERYKA CHOPINA 14 W WAŁBRZYCHU
3.	WM PRZY UL. ADAMA PŁUGA NR 6 W WAŁBRZYCHU	40.	WM PRZY UL. ANDRZEJA WAJDY NR 2 I ADAMA PŁUGA NR 1A W WAŁBRZYCHU
4.	WM PRZY UL. PŁUGA 10 W WAŁBRZYCHU	41.	WM PRZY UL. ADAMA MICKIEWICZA 30 W WAŁBRZYCHU
5.	WM PRZY UL. ADAMA PŁUGA NR 11 W WAŁBRZYCHU	42.	WM PRZY UL. ADAMA MICKIEWICZA NR 28 W WAŁBRZYCHU
6.	WM PRZY UL. 1 MAJA NR 14 W WAŁBRZYCHU	43.	WM PRZY UL. ADAMA MICKIEWICZA NR 19 W WAŁBRZYCHU
7.	WM PRZY UL. 1 MAJA 83 W WAŁBRZYCHU	44.	WM PRZY UL. ADAMA MICKIEWICZA NR 13 W WAŁBRZYCHU
8.	WM PRZY UL. NIEPODLEGŁOŚCI 70 W WAŁBRZYCHU	45.	WM PRZY UL. TUWIMA 3- 3A W WAŁBRZYCHU
9.	WM PRZY UL. ADAMA MICKIEWICZA NR 21 W WAŁBRZYCHU	46.	WM PRZY UL. PIOTRA SKARGI NR 6 W WAŁBRZYCHU
10.	WM PRZY UL. ADAMA MICKIEWICZA NR 22 W WAŁBRZYCHU	47.	WM PRZY UL. PIOTRA SKARGI NR 12 W WAŁBRZYCHU
11.	WM PRZY UL. ADAMA MICKIEWICZA NR 23 W WAŁBRZYCHU	48.	WM PRZY UL. PIOTRA SKARGI NR 2 W WAŁBRZYCHU
12.	WM PRZY UL. STANISŁAWA MONIUSZKI NR 27-29	49.	WM PRZY UL. ANDRZEJA WAJDY 18-18A W WAŁBRZYCHU
13.	WM PRZY UL. MARSZ. JÓZEFA PIŁSUDSKIEGO NR 62 W WAŁBRZYCHU	50.	WM PRZY UL. ROMUALDA TRAUGUTTA 2-2A W WAŁBRZYCHU
14.	WM PRZY UL. STANISŁAWA KUNICKIEGO NR 8 W WAŁBRZYCHU	51.	WM PRZY UL. ARMII KRAJOWEJ 58-60 W WAŁBRZYCHU
15.	WM PRZY UL. IGNACEGO PADEREWSKIEGO NR 5 W WAŁBRZYCHU	52.	WM PRZY UL. MARSZ. JÓZEFA PIŁSUDSKIEGO NR 90 W WAŁBRZYCHU
16.	WM PRZY UL. 11 LISTOPADA NR 194 W WAŁBRZYCHU	53.	WM PRZY UL. NIEPODLEGŁOŚCI 160 W WAŁBRZYCHU
17.	WM PRZY UL. STANISŁAWA STASZICA NR 3 W WAŁBRZYCHU	54.	WM PRZY UL. NIEPODLEGŁOŚCI 28 W WAŁBRZYCHU
18.	WM PRZY UL. MARIII KONOPNICKIEJ NR 11 W WAŁBRZYCHU	55.	WM PRZY UL. MARIII KONOPNICKIEJ NR 14 W WAŁBRZYCHU
19.	WM PRZY UL. POLNEJ NR 14 W WAŁBRZYCHU	56.	WM PRZY UL. BOHATERÓW GETTA NR 10 W WAŁBRZYCHU
20.	WM PRZY UL. MARIII KONOPNICKIEJ 12-13 W WAŁBRZYCHU	57.	WM PRZY UL. MARSZ. JÓZEFA PIŁSUDSKIEGO NR 55 W WAŁBRZYCHU
21.	WM PRZY UL. MARSZAŁKA JÓZEFA PIŁSUDSKIEGO NR 88 W WAŁBRZYCHU	58.	WM PRZY UL. ARMII KRAJOWEJ 26 AB W WAŁBRZYCHU
22.	WM PRZY UL. JANA BRZECHWY NR 9 W WAŁBRZYCHU	59.	WM PRZY UL. JANA BRZECHWY NR 3 W WAŁBRZYCHU
23.	WM PRZY UL. SAMOSIERRY NR 6 W WAŁBRZYCHU	60.	WM PRZY UL. BOLESŁAWA CHROBREGO NR 27 W WAŁBRZYCHU
24.	WM PRZY UL. JANA BRZECHWY NR 11	61.	WM PRZY UL. RYNEK 13 W WAŁBRZYCHU
25.	WM PRZY UL. IGNACEGO PADEREWSKIEGO NR 3 W WAŁBRZYCHU	62.	WM PRZY UL. JANA BRZECHWY NR 8 W WAŁBRZYCHU
26.	WM PRZY UL. MARSZAŁKA JÓZEFA PIŁSUDSKIEGO NR 60 W WAŁBRZYCHU	63.	WM PRZY UL. MARIII KONOPNICKIEJ NR 8 W WAŁBRZYCHU
27.	WM PRZY UL. BOLESŁAWA LIMANOWSKIEGO NR 7 W WAŁBRZYCHU	64.	WM PRZY UL. JULIUSZA SŁOWACKIEGO 15 A
28.	WM PRZY UL. MICHAŁA KLEOFASA OGIŃSKIEGO NR 23 W WAŁBRZYCHU	65.	WM PRZY UL. ADAMA MICKIEWICZA NR 69 W WAŁBRZYCHU
29.	WM PRZY UL. PIŁSUDSKIEGO 56 W WAŁBRZYCHU	66.	WM "MODRZEW" PRZY UL. KATOWICKIEJ NR 2,3,4 W WAŁBRZYCHU
30.	WM PRZY UL. MARSZ. JÓZEFA PIŁSUDSKIEGO NR 35 W WAŁBRZYCHU	67.	WM PRZY UL. 11 LISTOPADA NR 12 W WAŁBRZYCHU
31.	WM PRZY UL. KOSSAKA 5 W WAŁBRZYCHU	68.	WM PRZY UL. DOJAZDOWEJ 1 W WAŁBRZYCHU
32.	WM PRZY UL. PIOTRA WYSOCKIEGO NR 6 W WAŁBRZYCHU	69.	WM PRZY UL. NIEPODLEGŁOŚCI 116 W WAŁBRZYCHU
33.	WM PRZY UL. MŁYNARSKIEJ NR 18D W WAŁBRZYCHU	70.	WM PRZY UL. DMOWSKIEGO 12 W WAŁBRZYCHU
34.	WM PRZY UL. STANISŁAWA MONIUSZKI NR 31 W WAŁBRZYCHU	71.	WM PRZY UL. DMOWSKIEGO 3-5 W WAŁBRZYCHU
35.	WM PRZY UL. ADAMA MICKIEWICZA NR 50 W WAŁBRZYCHU	72.	WM PRZY UL. KOMUNY PARYSKIEJ NR 3 W WAŁBRZYCHU
36.	WM PRZY UL. STANISŁAWA MONIUSZKI 18 W WAŁBRZYCHU	73.	WM PRZY UL. PRZYJACIÓŁ ŻOŁNIERZA 24 W WAŁBRZYCHU
37.	WM PRZY UL. STANISŁAWA STASZICA 1 W WAŁBRZYCHU	74.	WS PRZY UL. ADAMA PŁUGA NR 5 W WAŁBRZYCHU (zakńczony, nie rozliczony)

Opracowane na podstawie danych przekazanych przez IPAW (stan na dzień 06.02.2023 r.)



Fot. Przykłady realizacji wspólnot mieszkaniowych: Polna nr 14, Paderewskiego nr 5, Piłsudskiego nr 88, 1-go Maja 83 - dofinansowanie w ramach RPO WD 2014-2020 - Działanie 6.3 „Rewitalizacja zdegradowanych obszarów” - TYP B

W oparciu o pozyskane dane, należy stwierdzić, iż do końca roku 2022 uzyskano zakładane rezultaty dot. wyremontowanych budynków mieszkalnych na obszarze rewitalizacji na poziomie 106 budynków, w tym 81 z dofinansowaniem z UE. Zrealizowane 93 projekty dotyczą przedsięwzięć wspólnot mieszkaniowych. Dane te szczegółowo przedstawiono w załączniku nr 1 do niniejszego sprawozdania. W kolejnych latach Gmina Wałbrzych oraz Miejski Zarząd Budynków, realizowały będą szereg innych inwestycji mieszkaniowych, dzięki czemu rezultaty w omawianym zakresie mają szansę osiągnąć większe wartości.

IV. Liczba dotacji udzielonych na zadania zw. z ograniczeniem niskiej emisji kominowej (P2.4) -

Gmina Wałbrzych realizuje wieloletnie przedsięwzięcie pod nazwą "Ograniczenie niskiej emisji na obszarze objętym rewitalizacją". Początek programu sięga 2014 r. Wówczas władze gminy zapoczątkowały przedsięwzięcie wspomagające finansowo wałbrzyszan przy inwestycjach związanych ze zmianą źródeł ogrzewania na inne niż węglowe. Uchwałą Rady Miejskiej Wałbrzycha Nr LXI/625/2014 z dnia 15 maja 2014 roku zostały przyjęte zasady i tryb udzielania dotacji celowej ze środków budżetu Gminy Wałbrzych. W roku 2016, ze względu na brak środków, przydział dotacji był wstrzymany. W dniu 16 marca 2017 r., Gmina podpisała umowę pożyczki z Wojewódzkim Funduszem Ochrony Środowiska i Gospodarki Wodnej we Wrocławiu dot. udzielenia wsparcia finansowego dla zadań inwestycyjnych związanych z ograniczeniem niskiej emisji na terenie miasta Wałbrzycha realizowanych na podstawie Uchwały LXI/625/2014 Rady Miejskiej Wałbrzycha z dnia 15 maja 2014 r. Realizacja ww. umowy umożliwiła zawarcie 295 umów dotacji celowej z mieszkańcami w całym mieście na łączną kwotę dofinansowania 1.304.964,01 zł. Na obszarze rewitalizacji dzięki ww. programowi w 2017 r. zrealizowano 136 umów. Gmina Wałbrzych program ograniczenia niskiej emisji realizowała z własnego budżetu do końca roku 2022. W tym celu pozyskano wsparcie finansowe z Europejskiego Banku Inwestycyjnego. Wartość udzielonego wsparcia w latach 2018-2022 wyniosła ponad 3 mln PLN. Udzielono łącznie 378 dotacji

na obszarze rewitalizacji. Opisane działania ujęto w GPR jako przedsięwzięcia środowiskowe pod numerami projektów C2.6(1) oraz C2.6(2).

P2.4 Liczba dotacji udzielonych na zadania zw. z ograniczeniem niskiej emisji kominowej					
Źródło	Częstotliwość	Wartość w r. bazowym (2016)	Ocena realizacji	Wartość docelowa do roku 2025	Rezultat na koniec 2022 r.
UM Wałbrzych	co dwa lata	0	rośnie	400 szt.	136 – 2017 r. 45 – 2018 r. 130 – 2019 r. 101 – 2020 r. 102 – 2021 r. 0 – 2022 r. SUMA: 514 (128,5%)

Opracowanie własne na podstawie posiadanych w UM danych.

Podsumowując, w latach 2017-2022 z budżetu Gminy łącznie udzielono 514 dotacji na ograniczenie niskiej emisji na obszarze rewitalizacji. Tym sposobem osiągnięto zakładane w GPR rezultaty.

V. Liczba wspartych obiektów, w których realizowane są usługi społeczne, w tym usługi opiekuńczo-bytowe (P2.5) - wskaźnik należy do grupy wskaźników sfery przestrzenno-funkcjonalnej i odpowiada za ocenę jakości usług publicznych dot. zagadnień społecznych na obszarze rewitalizacji. Analiza stopnia realizacji przedsięwzięć z tego zakresu realizowana jest na podstawie zebranych informacji z Miejskiego Ośrodka Pomocy Społecznej, Biura Inwestycji UM w Wałbrzychu oraz innych podmiotów, które zgłosiły swoje przedsięwzięcia do GPR.

P2.5 Liczba wspartych obiektów, w których realizowane są usługi społeczne, w tym usługi opiekuńczo-bytowe					
Źródło	Częstotliwość	Wartość w r. bazowym (2016)	Ocena realizacji	Wartość docelowa do roku 2025	Rezultat na koniec 2022 r.
UM Wałbrzych/ MOPS	co dwa lata	0	rośnie	6 szt.	1 – 2016 r. 2 – 2017 r. 7 – 2018 r. 4 – 2019 r. 1 – 2020 r. 1 – 2021 r. 1 – 2022 r. SUMA: 17 (283%)

Opracowanie własne na podstawie posiadanych w UM danych.

W GPR ujęto blisko 30 projektów, dzięki którym na obszarze rewitalizacji nastąpi poprawa lub rozwój usług publicznych/społecznych skierowanych do mieszkańców OR. Tym samym, do końca 2020 r. zrealizowano założony w programie rewitalizacji cel. Przykłady projektów zrealizowanych w latach 2016-2022:

- Rewitalizacja Stacji GOPR w Wałbrzychu oraz terenów przyległych na cele społeczne – projekt C1.2(2), okres realizacji 2019 – 2020. Wartość projektu: 1 252 756,96 PLN. Kwota dofinansowania UE: 1 190 119,11 PLN;





Fot. Rewitalizacja stacji GOPR w Wałbrzychu (źródło: <http://walbrzyska.gopr.pl/rewitalizacja/>)

- Adaptacja budynku na potrzeby Domu Dziecka oraz Placówki Dziennego Wsparcia wraz z zagospodarowaniem terenu przyległego – ul. Niepodległości 64 w Wałbrzychu, okres realizacji 2017-2019, wartość projektu 527.840,24 (środki własne gminy), projekt nr C1.3(3),
- Przebudowa budynku przy ul. Przywodnej w Wałbrzychu na cele mieszkaniowe wraz z zagospodarowaniem terenu – okres realizacji 2018-2019, wartość projektu 5.000.435,17, (dofinansowanie BGK 1.220.250,21), projekt C1.6(1),
- Dom Pomocy Społecznej - rozwój infrastruktury społecznej w Gminie Wałbrzych- ul. Gen. Władysława Andersa 162A, 58-304 Wałbrzych, działka nr 180/4, 184/1, obręb nr 15 Konradów, działka nr 139/4, obręb nr 14 Biały Kamień – okres realizacji 2017-2021, wartość projektu 7.291.467,64, (dotacja UE EFRR RPO WD 2.838.214,49, EBI 2.195.289,04), projekt nr C1.4(3),



Fot. DPS przy ul. Andersa w W-chu - rok 2021 [źródło: FB DPS- Dom Seniora Biały Kamień]

- Rewitalizacja Domu Katechetycznego przy ul. Młynarskiej 16 w Wałbrzychu i utworzenie Domu Aktywności Lokalnej "Pod Aniołami" - wartość ogółem projektu: 1 784 375,02 (Dofinansowanie UE: 1 670 916,96), okres realizacji 2017-2019 – projekt C1.7.(2),

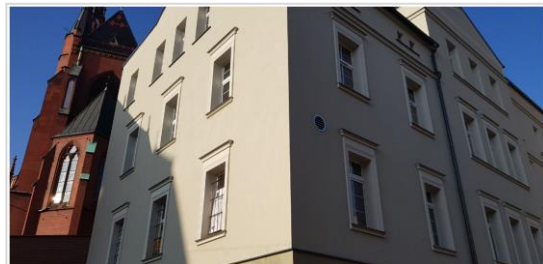

Fot. Dom Katechetyczny przy ul. Młynarskiej 16 w W-chu - rok 2019 [źródło: <http://aniolowstrozow.walbrzych.pl/rewitalizacja-domu-katechetycznego/>]

- Modernizacja i budowa budynków komunalnych – zadanie polegające na remoncie budynku na potrzeby MOPS, projekt realizowany w latach 2016-2017, 7301266,46 Dofinansowanie NFOŚiGW (311.775,59) Środki własne gminy (6.989.490,87),



Fot. Nowa siedziba MOPS w W-chu - rok 2017 [źródło: FB Wałbrzych Moje Miasto]

- Utworzenie Placówek Wsparcia Dziennego oraz Domów Pobytu na obszarze objętym rewitalizacją - Dzienny Dom Pomocy przy ul. Niepodległości 78 - inwestycję zrealizowano w 2019 r., placówkę otwarto od 1.01.2020 r. Przeznaczona jest dla 30 pensjonariuszy.



Fot. Nowa siedziba Filii nr 1 Biblioteki pod Atlantami- rok 2021 [źródło: FB Wałbrzych Moje Miasto]

- Adaptacja lokalu użytkowego przy ul. Piłsudskiego 51-53 na potrzeby funkcjonowania Filii nr 1 z oddziałem dziecięcym Powiatowej i Miejskiej Biblioteki Publicznej „Biblioteka pod Atlantami” w Wałbrzychu, okres realizacji 2019 – 2021, wartość projektu 1.199.589,53 zł (dofinansowanie z UE 1.008.673,35 zł),
- Modernizacja budynku przy ul. Moniuszki 118 na potrzeby Młodzieżowego Ośrodka Socjoterapii – okres realizacji 2019-2022.

Cel 3 - Stymulowanie rozwoju gospodarczego i osobistego

I. Liczba nowych obiektów infrastruktury służących rozwojowi gospodarczemu (P3.1) – ukazuje skalę poziomu przedsiębiorczości i chęć prowadzenia działalności gospodarczej na obszarze rewitalizacji. W okresie 2016 – 2020 na obszarze rewitalizacji Wałbrzycha nie odnotowano powstania nowej infrastruktury dedykowanej przedsiębiorcom, choć w programie rewitalizacji ujęto 5 tego typu projektów, jak np.:

- Budowa węzła przesiadkowego wraz infrastrukturą drogową oraz częścią usługowo handlową „Wałbrzych Centrum” - inwestycję tą na podobszarze rewitalizacji Śródmieście rozpoczęto w roku 2018. W 2020 r. Polskie Linie Kolejowe zakończyły i oddały do użytkowania przystanek kolejowy Wałbrzych Centrum. W jego sąsiedztwie ma powstać dworzec autobusowy wraz z powierzchniami handlowymi, jednak efekty tej inwestycji będzie można ocenić po zakończeniu budowy obiektu. Wstępnie zakończenie prac planowano na koniec roku 2021, jednakże ze względu na pandemię wirusa SARS-CoV-2 prace ulegają opóźnieniu (projekt nr C3.3(5)),
- Wałbrzyski Inkubator Przedsiębiorczości – ul. Młynarska 29 - przedsięwzięcie zrealizowała Gmina Wałbrzych. Projekt jest wpisany do GPR pod numerem C3.3(4)). Inwestycja znajduje się w centrum Wałbrzycha, na podobszarze rewitalizacji Śródmieście. Nowa przestrzeń powstała w 2021 r., a swoją działalność rozpoczęła w roku 2022. Miejsce to wspiera powstawanie i rozwój mikro i małych przedsiębiorstw. Głównym celem jego działalności jest tworzenie trwałych podstaw do zmian społeczno-gospodarczych miasta i regionu, w tym także poprzez rozwój współpracy pomiędzy sferą gospodarczą, naukową i administracyjną. W Inkubatorze nie tylko można wynająć na preferencyjnych warunkach przestrzeń do prowadzenia swojej działalności. Oferta jest wzbogacona o szkolenia i spotkania dla przedsiębiorców umożliwiające nawiązywanie relacji biznesowych w celu współpracy, wymiany wiedzy oraz umiejętności. Operator Inkubatora realizujemy również różnego rodzaju szkolenia doradcze dla przedsiębiorców. Oferta wzbogacona jest również o doradztwo i wsparcie m.in. prawne, finansowe, dot. pisania projektów i ich rozliczania, nawiązywania kontaktów handlowych i partnerskich, zakładania i prowadzenia stron www. Rolę operatora w utworzonej infrastrukturze przejęła wałbrzyska Spółka Miejska InWałbrzych, która udziela wsparcia firmom z branż wpisujących się w Regionalne Strategie Innowacji, w tym z obszaru technologii informacyjno-komunikacyjnej. Szczegółowe informacje nt. Inkubatora Przedsiębiorczości znajdują się na stronie <https://inkubator.walbrzych.pl/firmy/>.

Pozostałe projekty zgłoszone do programu rewitalizacji przez prywatne podmioty nie są obecnie realizowane. Podsumowując na koniec 2021 r., zrealizowano jedno przedsięwzięcie wpisujące się w Cel 3 GPR.

P3.1 Liczba nowych obiektów infrastruktury służących rozwojowi gospodarczemu					
Źródło	Częstotliwość	Wartość w r. bazowym (2016)	Ocena realizacji	Wartość docelowa do roku 2025	Rezultat na koniec 2022 r.
UM Wałbrzych	co dwa lata	0	rośnie	2 szt.	0 – 2017 r. 0 – 2018 r. 0 – 2019 r. 0 – 2020 r. 1 – 2021 r. 0 – 2022 r. SUMA: 1 (50%)

Opracowanie własne na podstawie posiadanych w UM danych.

II. Liczba nowopowstałych/ zmodernizowanych pracowni zawodowych (P3.2) – wskaźnik obrazujący zmiany w jakości kształcenia w szkołach ponadpodstawowych/zawodowych, które mają nastąpić m.in. poprzez działania mające na celu tworzenie bazy warsztatowo–laboratoryjnej dla uczennic i uczniów, nauczycielek i nauczycieli zawodu. Zgodnie z zapisami Gminnego Programu

Rewitalizacji, Gmina Wałbrzych poprzez dwa projekty realizuje politykę mającą na celu stworzenie warunków sprzyjających rozwojowi osobistemu uczniów szkół średnich. Projektami tymi są:

- Zawodowy Dolny Śląsk (nr C3.1(1)) – współfinansowany ze środków Europejskiego Funduszu Społecznego, zrealizowany w latach 2017-2018 w ramach Regionalnego Programu Operacyjnego Województwa Dolnośląskiego. Całkowita wartość projektu to 4.210.552,50 zł, zaś kwota dofinansowania to 3.578.969,62 zł. W ramach projektu zakupiono wyposażenie pracowni zawodowych, które umożliwiło pełniejsze rozwijanie i wykorzystanie umiejętności oraz wiedzy uczniów. Zespół Szkół nr 5 w Wałbrzychu otrzymał elementy wyposażenia pracowni logistycznych oraz przedmiotów zawodowych (wytwarzanie elementów konstrukcyjnych). Dzięki temu w 2019 r. z nowych pracowni skorzystało 169 uczniów, a w 2020 r. kolejnych 198. Realizacja projektu pozwoliła na wzrost konkurencyjności samej szkoły oraz uczniów kończących szkołę i wchodzących na rynek pracy głównie przez wzrost kompetencji praktycznych (zorientowanych na przemysł);
- Czas na zawodowców (nr C3.1(2)) – innowacyjne wyposażenie wałbrzyskich szkół zawodowych – projekt realizowano od 2016 r. do 2018 r. Wartość całkowita projektu to 2.711.142,36 zł, dofinansowanie z UE 2.234.028,75 zł (dotacja UE z Europejskiego Funduszu Rozwoju Regionalnego RPO WD). W ramach projektu zrealizowano zakup nowoczesnego sprzętu i wyposażenia do pracowni zawodowych w czterech szkołach ponadpodstawowych. Celem działań było unowocześnienie kształcenia poprzez rozwój pracowni kształcenia praktycznego oraz wyposażenie ich w nowoczesny sprzęt i materiały do prowadzenia zajęć. Projekt był odpowiedzią na potrzeby rynku pracy i regionalnej gospodarki, dzięki jego realizacji powstało 30 nowych pracowni zawodowych, z których skorzystało 1573 uczniów w 2019 r. oraz 1843 os. w 2020 r.

Na przestrzeni lat 2020-2022 Gmina Wałbrzych rozpoczęła realizację kolejnych projektów ukierunkowanych na rozwój szkół zawodowych i są to:

1) *Wałbrzyska Akademia Kaizen - rozwój kompetencji i kwalifikacji zawodowych uczniów i nauczycieli* - Realizacja projektu nastąpiła w okresie od 2020-07-01 do 2022-06-30. Głównym celem projektu było zwiększenie szans na zatrudnienie uczniów kształcenia i szkolenia zawodowego Miasta Wałbrzych poprzez m.in. następujące działania dostosowujące kwalifikacje i umiejętności uczniów i nauczycieli do potrzeb rynku pracy:

- organizacja specjalistycznych szkoleń (adekwatnych dla potrzeb rynku pracy) dla nauczycieli przedmiotów zawodowych i instruktorów praktycznej nauki zawodu,
- organizacja praktycznych formy nauczania w postaci staży i praktyk zawodowych u pracodawców dla uczniów,
- organizacja staży i praktyk dla nauczycieli przedmiotów zawodowych i instruktorów praktycznej nauki zawodu w przedsiębiorstwach,
- doradztwo edukacyjno-zawodowe dla uczniów,
- organizacja specjalistycznych studiów podyplomowych dla nauczycieli.

Celem było zwiększenie szans na zatrudnienie 210 uczniów oraz wzrost kwalifikacji i umiejętności 30 nauczycieli z 4 zespołów szkół zawodowych w Wałbrzychu, poprzez działania szkoleniowe i doradcze, dostosowujące kwalifikacje ww. osób do potrzeb rynku pracy. Wsparciem zostaną objęte 4 Zespoły Szkół Zawodowych w Wałbrzychu, w tym:

ZS nr 5 (technikum i branżowa szkoła I stopnia), ZS nr 7 (technikum i zasadnicza szkoła zawodowa), ZSP Energetyk (technikum i branżowa szkoła I stopnia), ZSZ Specjalna (branżowa szkoła specjalna I stopnia i szkoła specjalna przysposabiająca do pracy). Dzięki realizacji tego projektu 8 placówek zostało wyposażonych i korzysta ze specjalistycznego sprzętu i materiałów służących do kształcenia zawodowego.

- 2) *Wsparcie Kształcenia Zawodowego – Poprawa Efektów* - Głównym celem projektu jest objęcie kompleksowym wsparciem i doprowadzenie do wyraźnego wzrostu zatrudnienia 2 275 ucz./słuchaczy – absolwentów dolnośląskich szkół zawodowych, a także wzrostu ich kompetencji zawodowych i umiejętności odnajdywania się na rynku pracy. Cel ten osiągnięty zostanie poprzez zaplanowane w projekcie dwie formy wsparcia, których efektem ma być lepsze przygotowanie ucz./słuchaczy do wykonywania pracy w wyuczonym w szkole zawodzie i aktywnego ich funkcjonowania na zmieniającym się rynku pracy. Ponadto poprawić ma ich przygotowanie i szanse w konkurowaniu o lepsze miejsca na rynku pracy po opuszczeniu szkoły. Okres realizacji 2020-03-01 - 2023-10-31. Wartość całkowita projektu 11.511.500,00 PLN (dofinansowanie 9.784.775,00 PLN - Środki Unii Europejskiej w ramach Europejskiego Funduszu Społecznego). Łącznie w projekcie w woj. dolnośląskim uczestniczą 53 placówki, w tym 3 z Wałbrzycha: Zespół Szkół Nr 5 w Wałbrzychu, Zespół Szkół Nr 7 w Wałbrzychu, Zespół Szkół Politechnicznych „Energetyk w Wałbrzychu. Wszystkie będą wyposażone w sprzęt i materiały dydaktyczne niezbędne do realizacji kształcenia zawodowego.
- 3) *Rozwój kompetencji i kwalifikacji zawodowych uczniów wałbrzyskich szkół* – okres realizacji od 2020-09-01 do 2023-05-31. Wartość projektu 3.710.740,64 PLN (dofinansowanie 3.522.929,44 PLN - Środki Unii Europejskiej w ramach Europejskiego Funduszu Społecznego 85%, dotacja celowa z budżetu państwa 9,94%). Głównym celem projektu jest zwiększenie do końca sierpnia 2022 roku szans na zatrudnienie 260 uczniów kształcenia i szkolenia zawodowego Powiatu Miasta Wałbrzych poprzez działania dostosowujące kwalifikacje 260 uczniów i 54 nauczycieli do potrzeb rynku pracy.:
- organizację staży/praktyk zawodowych u pracodawców dla uczniów,
 - organizację staży i praktyk dla nauczycieli,
 - organizację studiów podyplomowych i szkoleń dla nauczycieli przedmiotów zawodowych i instruktorów praktycznej nauki zawodu pod kątem wykorzystania narzędzi i metod wypracowanych w ramach projektów innowacyjnych zrealizowanych w 2007-2013,
 - organizację szkoleń/kursów zawodowych dla uczniów,
 - doradztwo edukacyjno-zawodowe uwzględniające potrzeby uczniów i zapotrzebowanie na rynku pracy,
 - wyposażenie szkolnych pracowni przedmiotów zawodowych.
- 4) *Wałbrzyski Inkubator Zawodowy - dostosowanie oferty edukacyjnej 4 zespołów szkół zawodowych w Wałbrzychu do potrzeb rynku pracy* - okres realizacji od 2022-04-01 do 2023-06-30. Całkowita wartość projektu 2.699.625,00 PLN (dofinansowanie 2.289.125,00 PLN - Środki Unii Europejskiej w ramach Europejskiego Funduszu Społecznego). Cel główny to zwiększenie szans na zatrudnienie 232 uczniów oraz wzrost kwalifikacji i umiejętności 34 nauczycieli z 4 zespołów szkół zawodowych w W-chu, poprzez działania szkoleniowe i doradcze, dostosowujące kwalifikacje ww. osób do potrzeb rynku pracy. Wszystkie placówki w ramach projektu zostaną wyposażone w niezbędny sprzęt, który będzie służył podniesieniu kompetencji zawodowych uczniów.

Powyższe projekty nie zostały ujęte na liście przedsięwzięć w Gminnym Programie Rewitalizacji. Na etapie tworzenia programu Gmina nie miała wiedzy, że będzie beneficjentem opisanego wsparcia, ukierunkowanego na rozwój szkolnictwa zawodowego, bardzo istotnego z punktu prowadzonej rewitalizacji. Dlatego też, na etapie aktualizacji dokumentu projekty te będą ujęte na liście przedsięwzięć rewitalizacyjnych jako przedsięwzięcia realizujące CEL 3 GPR. Realizacja ww. projektów będzie miała bezpośredni wpływ na efekty podjętych w wałbrzyskiej rewitalizacji działań

w postaci zmodernizowanych i na nowo wyposażonych placówek edukacji zawodowej na terenie miasta Wałbrzycha.

P3.2 Liczba nowopowstałych/ zmodernizowanych pracowni zawodowych					
Źródło	Częstotliwość	Wartość w r. bazowym (2016)	Ocena realizacji	Wartość docelowa do roku 2025	Rezultat na koniec 2022 r.
UM Wałbrzych	co dwa lata	0	rośnie	20 szt.	0 – 2017 r. 33 – 2018 r. 0 – 2019 r. 0 – 2020 r. 0 – 2021 r. 8 – 2022 r. SUMA: 41 (205%)

Opracowanie własne na podstawie posiadanych w UM danych.

III. Liczba osób korzystających z centrów kształcenia zawodowego na obszarze rewitalizacji (P3.3) – wskaźnik dotyczy zaangażowania osób dorosłych, dbających o rozszerzenie swoich zdolności zawodowych, dzięki czemu stają się bardziej atrakcyjni na rynku pracy.

P3.3 Liczba osób korzystających z centrów kształcenia zawodowego na obszarze rewitalizacji					
Źródło	Częstotliwość	Wartość w r. bazowym (2016)	Ocena realizacji	Wartość docelowa do roku 2025	Rezultat na koniec 2022 r.
UM Wałbrzych	co dwa lata	0	rośnie	300 os.	82 – 2017 r. 96 – 2018 r. 81 – 2019 r. 68 – 2020 r. 67 – 2021 r. 83 – 2022 r. SUMA: 477 (159%)

Opracowanie własne na podstawie pozyskanych danych z ZS nr 5.

Ponadto udział w szkoleniach zawodowych niesie za sobą wiele innych korzyści, tj.:

- zdobywanie nowych umiejętności praktycznych i wiedzy teoretycznej;
- wymiana doświadczeń między uczestnikami szkoleń i możliwość nawiązania współpracy;
- podejmowanie nowych wyzwań zawodowych i zwiększenie możliwości zatrudnienia;
- umocnienie swojej pozycji i docenienie ze strony szefa
- wzrost pewności siebie oraz wyższe poczucie własnej wartości;
- zwiększenie wewnętrznej motywacja do rozwoju i pracy.

łącznie w latach 2017-2022 z oferty doksztalcenia dla osób dorosłych skorzystało 477 mieszkańców z obszaru rewitalizacji (na podstawie danych z Centrum Kształcenia Zawodowego przy ZS nr 5). W przypadku tego wskaźnika gospodarczego osiągnięto założone w GPR rezultaty. Analizując poszczególne lata widzimy, że zainteresowanie osób dorosłych z obszaru rewitalizacji rozszerzaniem swoich kompetencji zawodowych jest na porównywalnym poziomie, co jest pozytywnym sygnałem. Corocznie od 2017 roku dość stała liczba mieszkańców dba o własny rozwój zawodowy. Pomimo gorszej sytuacji gospodarczej na rynku lokalnym oraz okresu związanego z pandemią COVID, nie odnotowuje się spadku zaangażowania osób dorosłych do uczestnictwa w szkoleniach i kursach zawodowych.

IV. Liczba instytucji kultury objętych wsparciem (P3.4) – wskaźnik, dzięki któremu można dokonać oceny stopnia rozwoju oferty kulturalnej, mającej wpływ na rozwój osobisty mieszkańców obszaru rewitalizacji. Świadomość znaczenia kultury dla rozwoju lokalnego i osobistego wciąż wzrasta. Wałbrzyskie instytucje kultury stoją przed zadaniem poprawy poziomu i jakości świadczonych usług oraz rozwoju oferty kulturalnej. Wsparciem do realizacji tych celów jest 12 projektów inwestycyjnych wpisanych do Gminnego Programu Rewitalizacji Wałbrzycha na lata 2016-2023.

Celem przedsięwzięć jest ożywienie zarówno instytucji kultury, wzrost rozwoju lokalnego oraz osobistego mieszkańców. Do końca roku 2022 zrealizowano 3 projekty z tej grupy:

- Rozwój oferty kulturalnej w Aglomeracji Wałbrzyskiej poprzez przebudowę i doposażenie obiektów instytucji kultury w Wałbrzychu: Zadanie 1 „Przebudowa budynku przy ul. Broniewskiego 65A w Wałbrzychu na potrzeby Wałbrzyskiego Ośrodka Kultury i Powiatowej i Miejskiej Biblioteki Publicznej „Biblioteka pod Atlantami w Wałbrzychu”, Zadanie 2 „Adaptacja budynku przy ul. 1 Maja 149 na potrzeby oddziału bibliotecznego”, Zadanie 3 „Doposażenie w sprzęt komputerowy, biurowy, multimedialny wraz z oprogramowaniem w celu rozszerzenia dostępu do zbiorów Biblioteki pod Atlantami w Wałbrzychu” (projekt nr C3.2(1)), wartość projektu 3.989.788,53 PLN, w tym dofinansowanie z UE 1.724.210,00 PLN, okres realizacji 2016-2017;
- Rewitalizacja zabytkowego obiektu Muzeum Porcelany w Wałbrzychu wraz z infrastrukturą towarzyszącą (projekt nr C3.2(2)), wartość projektu 687.251,79 PLN, w tym dofinansowanie z UE 471.955,10 PLN, okres realizacji 2016-2017.
- Modernizacja obiektów Filharmonii Sudeckiej w Wałbrzychu (projekt nr C3.2(6)), wartość projektu 12.927.806,91 PLN, w tym dofinansowanie z UE 7.732.467,79 PLN, okres realizacji 2017-2018;
- Adaptacja lokalu użytkowego przy ul. Piłsudskiego 51-53 na potrzeby funkcjonowania Filii nr 1 z oddziałem dziecięcym Powiatowej i Miejskiej Biblioteki Publicznej „Biblioteka pod Atlantami” w Wałbrzychu (projekt nr C3.2(12)), wartość projektu 1.199.589,53 PLN, w tym dofinansowanie z UE 1.008.673,35 PLN, okres realizacji 2019-2021.

Ponadto, w Gminnym Programie Rewitalizacji zapisano inne projekty związane z rozwojem instytucji kultury, planowane do zrealizowania w najbliższych latach:

- Poprawa efektywności energetycznej budynku Teatru Lalki i Aktora w Wałbrzychu poprzez termomodernizację i remont (projekt nr C3.2(3));
- Adaptacja obiektów i terenu zabytkowego kompleksu kopalni Julia na cele kulturalne, (projekt nr C3.2(4)).

P3.4 Liczba instytucji kultury objętych wsparciem					
Źródło	Częstotliwość	Wartość w r. bazowym (2016)	Ocena realizacji	Wartość docelowa do roku 2025	Rezultat na koniec 2022 r.
UM Wałbrzych	co dwa lata	0	rośnie	5 szt.	2 – 2017 r. 1 – 2018 r. 0 – 2019 r. 0 – 2020 r. 1 – 2021 r. 0 – 2022 r. SUMA: 4 (80%)

Opracowanie własne na podstawie posiadanych w UM danych.

Końcowa ocena stanu realizacji przedsięwzięć zapisanych w GPR

Szczegółowe informacje na temat stanu realizacji poszczególnych projektów i osiągniętych rezultatów znajdują się w załączniku nr 1 do niniejszego opracowania. Analiza przedstawiona w tabeli nr 3 pozwala ocenić postęp wdrażania procesu rewitalizacji w odniesieniu do poszczególnych celów zapisanych w Gminnym Programie Rewitalizacji Wałbrzycha na lata 2016-2025.

Najwyższy poziom realizacji przedsięwzięć osiągnięto dla celu nr 1 (46,15%). Na 52 zaplanowane projekty do końca 2022 r. udało się zrealizować 24, a kolejnych 8 jest w trakcie realizacji. W odniesieniu do celu nr 2, stan realizacji projektów osiągnął poziom blisko 41%. Na 371 projektów zrealizowano 152, z czego 93 to projekty wspólnot mieszkaniowych z obszaru rewitalizacji. Pozostałą, znaczną część stanowią przede wszystkim projekty Gminy Wałbrzych (36). Warto podkreślić, że realizacja kolejnych 47 projektów jest już rozpoczęta, co na przestrzeni dwóch lat zwiększy wartość osiągniętych rezultatów rewitalizacji dla celu nr 2. Ponad 100 projektów w tej kategorii nie zostało zrealizowanych, w tym 88 z powodu braku pozyskanych środków - dotyczy to głównie wspólnot mieszkaniowych, które planowały pozyskać dotacje z RPO WD na lata 2014-2020. Część tych interesariuszy własnymi siłami próbuje zrealizować zaplanowane remonty, przy wsparciu kredytów dedykowanych dla wspólnot mieszkaniowych. Pozostałe wspólnoty nie zrezygnowały jeszcze ze swoich zamiarów, licząc na możliwość pozyskania wsparcia w nowej perspektywie finansowej UE na lata 2021-2027.

Przeprowadzony Monitoring przedsięwzięć ujętych w załącznikach do GPR Wałbrzycha wykazał, że stopień realizacji przedsięwzięć dla celu 3 osiągnął poziom 38,10%. Na 21 zaplanowanych projektów zrealizowano jedynie 8, a 3 są w trakcie realizacji. Nie udało się pozyskać środków finansowych na realizację 9 przedsięwzięć. Podsumowując analizę, ustalono, że na 444 projekty (422 podstawowe i 22 uzupełniające) wpisane do GPR:

- A. 184 projekty zostały zrealizowane – 41,44%,
- B. 58 projektów jest w trakcie realizacji – 13,06%,
- C. 78 jest planowanych do realizacji – 17,57%,
- D. 124 są niezrealizowane – 27,93%, a w tym:
 - 3 są niezrealizowane z powodu rezygnacji z działania – 0,68%,
 - 108 są nierealizowane z powodu braku pozyskania środków finansowych – 24,32%,
 - 13 projektów – brak informacji o stopniu realizacji – 2,93%.

Tabela 3. Końcowa ocena stopnia realizacji projektów podstawowych ujętych w GPR – stan na koniec 2022 r.

<i>Stan realizacji projektów</i>	<i>Projekty podstawowe</i>	<i>Proj. uzupełniające</i>	<i>Odsetek projektów</i>
Cel 1 - Wzrost aktywności i zaradności mieszkańców			
Projekt zrealizowany	16	8	46,15 %
Projekt w trakcie realizacji	4	4	15,38 %
Projekt planowany do realizacji	7	0	13,46 %
Projekt niezrealizowany, w tym:	6	7	25,00 %, w tym:
<i>a) rezygnacja z działania</i>	1	1	3,85 %
<i>b) brak środków finansowych</i>	5	6	21,15 %
<i>c) brak informacji o projekcie</i>	0	0	0 %
SUMA	33	19	52/100%

Cel 2 - Wysoka jakość przestrzeni publicznej i poprawa warunków zamieszkania			
Projekt zrealizowany	152	0	40,97 %
Projekt w trakcie realizacji	46	1	12,67 %
Projekt planowany do realizacji	69	1	18,87 %
Projekt niezrealizowany, w tym:	102	0	27,49 %, w tym:
<i>a) rezygnacja z działania</i>	1	0	0,27 %
<i>b) brak środków finansowych</i>	88	0	23,72 %
<i>c) brak informacji o projekcie</i>	13	0	3,50 %
SUMA	369	2	371/100%
Cel 3 - Stymulowanie rozwoju gospodarczego i osobistego			
Projekt zrealizowany	7	1	38,10 %
Projekt w trakcie realizacji	3	0	14,29 %
Projekt planowany do realizacji	1	0	4,76 %
Projekt niezrealizowany, w tym:	9	0	42,86 %, w tym:
<i>a) rezygnacja z działania</i>	0	0	0 %
<i>b) brak środków finansowych</i>	9	0	42,86 %
<i>c) brak informacji o projekcie</i>	0	0	0 %
SUMA	20	1	21/100%

Źródło: opracowanie własne na podstawie zebranych informacji od podmiotów realizujących projekty.

W trakcie pozyskiwania informacji nt. projektów od interesariuszy rewitalizacji, ustalono, że zachodzi potrzeba dokonywania aktualizacji informacji w zakresie listy przedsięwzięć rewitalizacyjnych stanowiących załącznik 2A i 2B do Gminnego Programu Rewitalizacji Miasta Wałbrzycha na lata 2016-2025. Wynika to z faktu, że zachodzą zmiany na temat szacowanych kwot realizacji projektów, okresu ich realizacji oraz źródeł finansowania. Ponadto wciąż istnieje potrzeba ujęcia w GPR przedsięwzięć, m.in. tych, które otrzymały wsparcie z Banku Gospodarstwa Krajowego z przeznaczeniem na budowę/remonty komunalnej tkanki mieszkaniowej oraz planów podmiotów innych niż Gmina Wałbrzych, zgłoszonych w trakcie naboru przedsięwzięć do objęcia zapisami GPR z roku 2021. Tak jak wspomniano na stronie 7 niniejszego opracowania, procedura aktualizacji GPR jest obecnie otwarta. Jej zakończenie nastąpi niezwłocznie po opublikowaniu wojewódzkich wytycznych dotyczących zasad oceny programów rewitalizacji dla nowej perspektywy finansowej UE na lata 2021-2027.

4. Ocena aktualności dokumentu Gminnego Programu Rewitalizacji Miasta Wałbrzycha na lata 2016-2025

Informacje pozyskane na etapie monitorowania zjawisk kryzysowych i postępu realizacji przedsięwzięć ujętych w GPR podtrzymują konieczność przeprowadzenia aktualizacji GPR, która została zidentyfikowana w roku 2021. **Zmiana Gminnego Programu Rewitalizacji w odniesieniu do wszystkich głównych elementów tego dokumentu oraz listy przedsięwzięć rewitalizacyjnych będzie realizowana w trybie ustawy z dnia 9 października 2015 r. o rewitalizacji**

(t.j. Dz. U. z 2021 r. poz. 485) oraz zgodnie z zasadami opisanymi w rozdziale 9.3. GPR. Procedura aktualizacji uruchomiona została Uchwałą nr XL/450/21 z dnia 30 września 2021 r. w sprawie przystąpienia do zmiany Gminnego Programu Rewitalizacji Miasta Wałbrzycha na lata 2016-2025.

5. Podsumowanie i wnioski

Przeprowadzona analiza aktualności i ocena stanu realizacji programu jest kolejną, już trzecią ewaluacją od momentu uchwalenia Gminnego Programu Rewitalizacji Miasta Wałbrzycha w roku 2016. Prowadzony w oparciu o zapisy ustawy o rewitalizacji, proces odnowy Wałbrzycha trwa już ponad 6 lata. W okresie tym zakończyła się perspektywa finansowa UE na lata 2014-2020. Gmina Wałbrzych, szeroka grupa wspólnot mieszkaniowych oraz inne ujęte w GPR podmioty (NGO, instytucje kultury) bardzo aktywnie korzystały z możliwości jakie dały w tym czasie programy operacyjne UE, dostępne na poziomie województwa dolnośląskiego oraz kraju.

Uchwalając GPR uznano, że rok 2025 jest terminem granicznym dla prowadzonych działań i ich oceny. Jednakże rozpoczęty okres nowej perspektywy finansowej UE na lata 2021-2027 nasuwa swego rodzaju konieczność wydłużenia ważności wałbrzyskiego GPR na okres dłuższy niż rok 2025. Przemawia za tym możliwość kontynuowania działań rozpoczętych programem w roku 2016 i nowe możliwości pozyskiwania wsparcia tak bardzo potrzebnego interesariuszom wałbrzyskiej rewitalizacji. Wieloletnie i realne zaangażowanie wielu podmiotów w działania ukierunkowane na rewitalizację wyznaczonego obszaru, długoterminowe plany pozyskiwania krajowych oraz zewnętrznych środków finansowych, są mocnym filarem do wydłużenia okresu realizacji programu do roku 2030. **Pozwoli to wielu podmiotom ujętym w GPR na dokończenie planowanych działań przy wsparciu z UE, a Gminie Wałbrzych na rzetelne podsumowanie i zakończenie procesu rewitalizacji prowadzonego w oparciu o GPR.**

Podsumowując zgromadzone w sprawozdaniu dane i informacje oraz w związku z otwartym Uchwałą nr XL/450/21 z dnia 30 września 2021 r. procesem zmiany GPR, dokument w roku 2023 zostanie zaktualizowany, zgodnie ze Sprawozdaniem Prezydenta Miasta Wałbrzycha z roku 2021, otwartym naborem propozycji projektów przeprowadzonym w roku 2021, a ponadto będzie dotyczył również wydłużenia okresu obowiązywania dokumentu do końca roku 2030.

LISTA PODSTAWOWYCH PRZEDSIĘWZIĆ REWITALIZACYJNYCH

Numeracja	Lp.	Nazwa wnioskodawcy/partnera projektu	Tytuł projektu	Krótki opis problemu jaki rozwiązuje projekt	Cel(e) projektu	Sposób oceny rezultatów projektu w odniesieniu do celów rewitalizacji	Prognozowane produkty i rezultaty / wskaźnik projektowy oceny stopnia realizacji GPR	Przedmiot projektu, zakres prowadzonych prac	Miejsce realizacji projektu	Lokalizacja na obszarze rewitalizacji	Szacowana wartość projektu (PLN)	Źródło finansowania	Planowany okres realizacji	Klasyfikacja projektu zgodnie z SZOOP RPO WD 2014-2020	Zgodność z celami GPR	Ocena stanu projektów
C1.1(1)	1	Gmina Wałbrzych	Program Mikrograntów- I edycja	Brak zaangażowania mieszkańców i własnych społecznych inicjatyw oddolnych w odniesieniu do przestrzeni publicznej towarzyszącej zabudowie mieszkaniowej	Realizacji społecznych oddolnych inicjatyw, skierowanych na poprawę jakości zagospodarowania przestrzeni publicznej towarzyszącej zabudowie mieszkaniowej, wpisujących się w cele rewitalizacyjne określone w GPR. Wprzewiduje się zastosowanie wielu form wspierania oddolnych inicjatyw służących integrowaniu interesariuszy podobszarów rewitalizacji: spotkania z mieszkańcami i liderami "podwórek", warsztaty wypełniania wniosków o dotację, wspólne omawianie idei mikrograntów i celów rewitalizacji społecznej z jej interesariuszami, zajęcia z animatorami społecznymi.	Liczba działań inicjowanych przez lub zrealizowanych z udziałem mieszkańców na obszarze rewitalizacji (otwarte konkursy ofert/mikrogranty). Pomiar w oparciu o sprawozdania końcowe z realizacji mikrograntów	Produkty: Liczba działań inicjowanych przez lub zrealizowanych z udziałem mieszkańców obszaru rewitalizacji (otwarte konkursy ofert/mikrogranty) - 20 Rezultaty: Liczba mieszkańców obszaru rewitalizacji objętych działaniami integracji społecznej - 200 os.	Finansowanie przedsięwzięć, których celem będzie poprawa jakości życia i podniesienie aktywności mieszkańców we wszystkich podobszarach rewitalizacji miasta Wałbrzych. Mikrogranty wyniosą od 500 zł do 2000 zł. Zakłada się przyznanie co najmniej jednego grantu w każdym podobszarze rewitalizacji,	Obszar rewitalizacji Miasta Wałbrzycha	Podobszar: Biały Kamień, Stary Zdrój, Śródmieście, Sobiecin, Nowe Miasto, Podgórze	51 242,17	Dotacja UE FS POPT (43.555,84), budżet państwa (7.686,33)	2017	-	CEL 1	Projekt zakończony. 1. Liczba działań inicjowanych przez lub zrealizowanych z udziałem mieszkańców obszaru rewitalizacji (otwarte konkursy ofert/mikrogranty) - 23 2. Liczba mieszkańców obszaru rewitalizacji objętych działaniami integracji społecznej - 865 os.
C1.1(2)	2	Gmina Wałbrzych	Program Mikrograntów- II edycja	Brak zaangażowania mieszkańców i własnych społecznych inicjatyw oddolnych w odniesieniu do przestrzeni publicznej towarzyszącej zabudowie mieszkaniowej	Realizacji społecznych oddolnych inicjatyw, skierowanych na poprawę jakości zagospodarowania przestrzeni publicznej towarzyszącej zabudowie mieszkaniowej, wpisujących się w cele rewitalizacyjne określone w GPR. Wprzewiduje się zastosowanie wielu form wspierania oddolnych inicjatyw służących integrowaniu interesariuszy podobszarów rewitalizacji: spotkania z mieszkańcami i liderami "podwórek", warsztaty wypełniania wniosków o dotację, wspólne omawianie idei mikrograntów i celów rewitalizacji społecznej z jej interesariuszami, zajęcia z animatorami społecznymi.	Liczba działań inicjowanych przez lub zrealizowanych z udziałem mieszkańców na obszarze rewitalizacji (otwarte konkursy ofert/mikrogranty). Pomiar w oparciu o sprawozdania końcowe z realizacji mikrograntów	Produkty: Liczba działań inicjowanych przez lub zrealizowanych z udziałem mieszkańców obszaru rewitalizacji (otwarte konkursy ofert/mikrogranty) - 20 Rezultaty: Liczba mieszkańców obszaru rewitalizacji objętych działaniami integracji społecznej - 200 os.	Finansowanie przedsięwzięć, których celem będzie poprawa jakości życia i podniesienie aktywności mieszkańców we wszystkich podobszarach rewitalizacji miasta Wałbrzych. Mikrogranty wyniosą od 500 zł do 2000 zł. Zakłada się przyznanie co najmniej jednego grantu w każdym podobszarze rewitalizacji,	Obszar rewitalizacji Miasta Wałbrzycha	Podobszar: Biały Kamień, Stary Zdrój, Śródmieście, Sobiecin, Nowe Miasto, Podgórze	53 670,36	Dotacja UE FS POPT (45.619,81), budżet państwa (8.050,55)	2018	-	CEL 1	Projekt zakończony. 1. Liczba działań inicjowanych przez lub zrealizowanych z udziałem mieszkańców obszaru rewitalizacji (otwarte konkursy ofert/mikrogranty) - 21 2. Liczba mieszkańców obszaru rewitalizacji objętych działaniami integracji społecznej - 1135 os.
C1.1(3)	3	Gmina Wałbrzych	Program Mikrograntów- III edycja	Brak zaangażowania mieszkańców i własnych społecznych inicjatyw oddolnych w odniesieniu do przestrzeni publicznej towarzyszącej zabudowie mieszkaniowej	Realizacji społecznych oddolnych inicjatyw, skierowanych na poprawę jakości zagospodarowania przestrzeni publicznej towarzyszącej zabudowie mieszkaniowej, wpisujących się w cele rewitalizacyjne określone w GPR. Wprzewiduje się zastosowanie wielu form wspierania oddolnych inicjatyw służących integrowaniu interesariuszy podobszarów rewitalizacji: spotkania z mieszkańcami i liderami "podwórek", warsztaty wypełniania wniosków o dotację, wspólne omawianie idei mikrograntów i celów	Liczba działań inicjowanych przez lub zrealizowanych z udziałem mieszkańców na obszarze rewitalizacji (otwarte konkursy ofert/mikrogranty). Pomiar w oparciu o sprawozdania końcowe z realizacji mikrograntów	Produkty: Liczba działań inicjowanych przez lub zrealizowanych z udziałem mieszkańców obszaru rewitalizacji (otwarte konkursy ofert/mikrogranty) - 20 Rezultaty: Liczba mieszkańców obszaru rewitalizacji objętych działaniami integracji społecznej - 200 os.	Finansowanie przedsięwzięć, których celem będzie poprawa jakości życia i podniesienie aktywności mieszkańców we wszystkich podobszarach rewitalizacji miasta Wałbrzych. Mikrogranty wyniosą od 500 zł do 2000 zł. Zakłada się przyznanie co najmniej jednego grantu w każdym podobszarze rewitalizacji,	Obszar rewitalizacji Miasta Wałbrzycha	Podobszar: Biały Kamień, Stary Zdrój, Śródmieście, Sobiecin, Nowe Miasto, Podgórze	53 588,95	Dotacja UE FS POPT (4.750,61), budżet państwa (838,34) środki własne gminy (48.000)	2019	-	CEL 1	Projekt zakończony. 1. Liczba działań inicjowanych przez lub zrealizowanych z udziałem mieszkańców obszaru rewitalizacji (otwarte konkursy ofert/mikrogranty) - 19 2. Liczba mieszkańców obszaru rewitalizacji objętych działaniami integracji społecznej - 1280 os.

C1.1(4)	4	Gmina Wałbrzych	Program Mikrograntów-edycje IV-IX	Brak zaangażowania mieszkańców i własnych społecznych inicjatyw w odniesieniu do przestrzeni publicznej towarzyszącej zabudowie mieszkaniowej	Realizacji społecznych oddolnych inicjatyw, skierowanych na poprawę jakości zagospodarowania przestrzeni publicznej towarzyszącej zabudowie mieszkaniowej, wpisujących się w cele rewitalizacyjne określone w GPR. Wprowadzanie się zastosowanie wielu form wspierania oddolnych inicjatyw służących integrowaniu interesariuszy podobszarów rewitalizacji: spotkania z mieszkańcami i liderami "podwórka", warsztaty wypełniania wniosków o dotację, wspólne omawianie idei mikrograntów i celów rewitalizacji społecznej z jej interesariuszami, zajęcia z animatorami społecznymi.	Liczba działań inicjowanych przez lub zrealizowanych z udziałem mieszkańców na obszarze rewitalizacji (otwarte konkursy ofert/mikrogranty). Pomiar w oparciu o sprawozdania końcowe z realizacji mikrograntów	Produkt: Liczba działań inicjowanych przez lub zrealizowanych z udziałem mieszkańców obszaru rewitalizacji (otwarte konkursy ofert/mikrogranty) - 20 (rocznie) Rezultaty: Liczba mieszkańców obszaru rewitalizacji objętych działaniami integracji społecznej - 200 os. (rocznie)	Finansowanie przedsięwzięć, których celem będzie poprawa jakości życia i podniesienie aktywności mieszkańców we wszystkich podobszarach rewitalizacji miasta Wałbrzych. Mikrogranty wyniosł od 500 zł do 2000 zł. Zakłada się przyznanie co najmniej jednego grantu w każdym podobszarze rewitalizacji,	Obszar rewitalizacji Miasta Wałbrzyskiego	Podobszar: Biały Kamień, Stary Zdrój, Śródmieście, Sobiecin, Nowe Miasto, Podgórze	250 000,00	Środki własne gminy	2020-2025	-	CEL 1	Projekt w trakcie realizacji od 2020 roku Rok 2020 1. Liczba działań inicjowanych przez lub zrealizowanych z udziałem mieszkańców obszaru rewitalizacji (otwarte konkursy ofert/mikrogranty) - 12 2. Liczba mieszkańców obszaru rewitalizacji objętych działaniami integracji społecznej - 1058 os. ROK 2021 1. Liczba działań inicjowanych przez lub zrealizowanych z udziałem mieszkańców obszaru rewitalizacji (otwarte konkursy ofert/mikrogranty) - 12 2. Liczba mieszkańców obszaru rewitalizacji objętych działaniami integracji społecznej - 1053 os. ROK 2022 1. Liczba działań inicjowanych przez lub zrealizowanych z udziałem mieszkańców obszaru rewitalizacji (otwarte konkursy ofert/mikrogranty) - 1 2. Liczba mieszkańców obszaru rewitalizacji objętych działaniami integracji społecznej - 24 os.
C1.8(1)	5	Fundacja Rozwoju Ekonomii Społecznej/ Regionalne Centrum Wspierania Inicjatyw Pozarządowych/ Gmina Wałbrzych	Nie emigruję, tu zostaję	Wysoki poziom bezrobocia, niski kapitał społeczny mieszkańców, niewystarczająca oferta wsparcia usług społecznych dla mieszkańców, wykluczenie społeczne	Poprawa jakości życia mieszkańców. Wzmacnianie lokalnego kapitału społecznego. Rozwój usług społecznych. Wzmocnienie zdolności do zatrudnienia lub samozatrudnienia, a następnie utrzymania trwałej aktywności społeczno-zawodowej.	Liczba osób, które wzięły udział w programie, w celu zwiększenia możliwości zatrudnienia osób bezrobotnych. Pomiar w oparciu o sprawozdania końcowe z realizacji projektu	Produkt: Liczba osób bezrobotnych (łącznie z długotrwale bezrobotnymi) objętych wsparciem w programie - 112 os. Rezultaty: liczba osób pracujących po opuszczeniu programu - 25 os.	W ramach wsparcia przewidzianego w projekcie osoby otrzymały: - wsparcie/doradztwo coacha, psychologa/doradcy zawodowego, -indywidualny plan rozwoju, -udział w zajęciach Klubu Wolontariusza uczestników projektu i ich rodzin, -kurs kompetencji społecznych, - szkolenie/kurs podnoszący kompetencje lub kwalifikacje zawodowe (stypendium szkoleniowe), -staż zawodowy i stypendium stażowe.	Obszar rewitalizacji Miasta Wałbrzyskiego	Podobszar: Biały Kamień, Stary Zdrój, Śródmieście, Sobiecin, Nowe Miasto, Podgórze	2 608 894,95	Dotacja UE EFS RPO WD (2.476.654,95), wkład własny (132.240,00)	2016-2018	LISTA B	cel 1	Projekt zakończony. Liczba osób bezrobotnych (łącznie z długotrwale bezrobotnymi) objętych wsparciem w programie - 135 os. Rezultaty: liczba osób pracujących po opuszczeniu programu - 67 os.
C1.8(2)	6	Powiat Wałbrzyski/ Powiatowy Urząd Pracy w Wałbrzychu	„Aktywizacja osób młodych pozostających bez pracy w powiecie wałbrzyskim ziemskim i wałbrzyskim grodzkim (II)“ „Aktywizacja osób powyżej 30 roku życia pozostających bez pracy w powiecie wałbrzyskim ziemskim i wałbrzyskim grodzkim (II)“ Udzielanie dofinansowań z Funduszu Pracy	Niska aktywności ekonomiczna i społeczna mieszkańców, niska jakość życia mieszkańców, wykluczenie społeczne, rozwój usług społecznych.	Poprawa jakości życia mieszkańców. Wzmacnianie lokalnego kapitału społecznego. Rozwój usług społecznych. Zwiększenie możliwości zatrudnienia osób pozostających bez pracy w powiecie wałbrzyskim i mieście Wałbrzychu	Liczba osób bezrobotnych (łącznie z długotrwale bezrobotnymi) objętych wsparciem w programie, w celu zwiększenia możliwości zatrudnienia. Pomiar w oparciu o raporty/sprawozdawczość PUP.	Produkt: Liczba osób bezrobotnych (łącznie z długotrwale bezrobotnymi) objętych wsparciem w programie - 30 Wskaźniki produktu: 1. L. os. bezrobot., które otrzymały bezwrotne śr. na podjęcie dział. gospod. w programie - 30. 2. Liczba os. bezrobot., które otrzymały bezwrotne śr. na podjęcie dział. gospod. w programie wg m. zamieszkania na terenie ob. rewitalizacji - 15. 3. L. os. bezrobot., które otrzymały bezwrotne śr. na podjęcie dział. gospod. w programie wg miejsca prowadzenia dział. na terenie ob. rewitalizacji - 30. 4. L. utworzonych przedsiębiorstw przez os. bezrobotne na podstawie jednorazowych śr. na rozpoczęcie dział. gospod. j na terenie ob. rewitalizacji - 15. Wskaźniki rezultatu: 1. L. os. pracujących po opuszczeniu programu obliczana na podstawie liczby os. bezrob. które otrzymały bezwrotne środki na podjęcie dział. i gospod. w programie wg miejsca zamieszkania na terenie ob. rewitalizacji - 15. 2. L. os. prac. po opuszczeniu programu obliczana na podst. liczby os. bezrob. które otrzymały bezwrotne środki na podjęcie dział. i gospod. w programie wg miejsca prowadzenia dział. na terenie ob. rewitalizacji - 30. 3. L. os. b. prac. po opuszczeniu programu obliczana na podst. liczby os. bezrob. które otrzymały bezwrotne środki na podjęcie dział. i gospod. w programie wg miejsca prowadzenia dział. na terenie ob. rewitalizacji - 30. 4. L. utwo. m. prac. w ramach udzielonych z EFS środków na podjęcie dział. gospod. - 15. 5. L. zarejstr. h. podm. w gospod. (dane na podstawie CEIDG) - 30.	Przedmiotem projektu jest zwiększenie aktywności ekonomicznej i społecznej mieszkańców, zwiększenie ilości podmiotów gospodarczych, ożywienie gospodarcze, utworzenie nowych miejsc pracy, mobilność pracowników, zwiększenie atrakcyjności i konkurencyjności regionu. Zakres działań: 1. Poradnictwo zawodowe dla 30 osób, 2. Jednorazowe środki na podjęcie działalności gospodarczej dla 30 osób.	Obszar rewitalizacji Miasta Wałbrzyskiego	Podobszar: Biały Kamień, Stary Zdrój, Śródmieście, Sobiecin, Nowe Miasto, Podgórze	600 000,00	Dotacja UE EFS RPO WD (510.000,00), wkład krajowy (90.000,00)	01.01.2016 – 31.12.2016	LISTA B	CEL 1	Projekt zakończony. Liczba osób bezrobotnych (łącznie z długotrwale bezrobotnymi) objętych wsparciem w programie - 197 os. z OR

C1.8(3)	7	Powiat Wałbrzyski/ Powiatowy Urząd Pracy w Wałbrzychu	„Aktywizacja osób młodych pozostających bez pracy w powiecie wałbrzyskim ziemskim i wałbrzyskim grodzkim (III)” „Aktywizacja osób powyżej 30 roku życia pozostających bez pracy w powiecie wałbrzyskim ziemskim i wałbrzyskim grodzkim (III)” „Aktywizacja osób powyżej 30 roku życia pozostających bez pracy w powiecie wałbrzyskim ziemskim i wałbrzyskim grodzkim (IV)” Udzielanie dofinansowań z Funduszu Pracy	Niska aktywności ekonomiczna i społeczna mieszkańców, niska jakość życia mieszkańców, bezrobocie, wykluczenie społeczne, rozwój usług społecznych.	Poprawa jakości życia mieszkańców. Wzmacnianie lokalnego kapitału społecznego. Rozwój usług społecznych. Zwiększenie możliwości zatrudnienia osób pozostających bez pracy w powiecie wałbrzyskim i mieście Wałbrzychu	Liczba osób bezrobotnych (łącznie z długotrwale bezrobotnymi) objętych wsparciem w programie, w celu zwiększenia możliwości zatrudnienia. Pomiar w oparciu o raporty/sprawozdawczość PUP.	Produkty: Liczba osób bezrobotnych (łącznie z długotrwale bezrobotnymi) objętych wsparciem w programie - 60 Wskaźniki produktu: 1. L. os. bezrob., które otrzymały bezwrotne śr. na podjęcie dział. gospod. w programie – 30. 2. L. os. bezrob., które otrzymały bezwrotne śr. na podjęcie dział. gospod. w programie wg miejsca zamieszkania na terenie obszaru rewitalizacji – 15. 3. L. os. bezrobotnych, które otrzymały bezwrotne śr. na podjęcie dział. gospod. w programie wg miejsca prowadzenia działalności na terenie ob. rewitalizacji – 30. 4. L. utworzonych przedsiębiorstw przez os. bezrobotne na podstawie jednorazowych śr. na rozpoczęcie dział. gospod. na terenie ob. rewitalizacji – 15. Wskaźniki rezultatu: 1. L. os. pracujących po opuszczeniu programu obliczana na podstawie liczby osób bezrobotnych które otrzymały bezwrotne śr. na podjęcie dział. gospod. w programie – 30. 2. L. os. pracujących po opuszczeniu programu obliczana na podstawie l. os. bezrobot. które otrzymały bezwrotne śr. na podjęcie dział. gospod. w programie wg m. prowadzenia dział. na terenie ob. rewitalizacji – 30. 3. L. os. pracujących po opuszczeniu programu obliczana na podstawie l. os. bezrob. które otrzymały bezwrotne śr. na podjęcie dział. gospod. w programie wg m. prowadzenia dział. na terenie ob. rewitalizacji – 30. 4. L. utworzonych m. pracy w ramach udzielonych z EFS środków na podjęcie dział. gospod. – 15. 5. L. zarejestrowanych podm. gospod. (dane na podstawie CEIDG) – 30.	Przedmiotem projektu jest zwiększenie aktywności ekonomicznej i społecznej mieszkańców, zwiększenie ilości podmiotów gospodarczych, ożywienie gospodarcze, utworzenie nowych miejsc pracy, mobilność pracowników, zwiększenie atrakcyjności i konkurencyjności regionu. Zakres działań: 1. Poradnictwo zawodowe dla 60 osób, 2. Jednorazowe środki na podjęcie działalności gospodarczej dla 60 osób.	Obszar rewitalizacji Miasta Wałbrzycha	Podobasz: Biały Kamień, Stary Źródły, Śródmieście, Sobiecin, Nowe Miasto, Podgórze	1 200 000,00	Dotacja UE EFS RPO WD (1.020.000,00), wkład krajowy (180.000,00)	01.01.2017 – 31.12.2018	LISTA B	CEL 1	Projekt zakończony. Liczba osób bezrobotnych (łącznie z długotrwale bezrobotnymi) objętych wsparciem w programie - 315 os. z OR
C1.8(4)	8	Powiat Wałbrzyski/ Powiatowy Urząd Pracy w Wałbrzychu	„Aktywizacja osób młodych pozostających bez pracy w powiecie wałbrzyskim ziemskim i wałbrzyskim grodzkim (IV)” „Aktywizacja osób powyżej 30 roku życia pozostających bez pracy w powiecie wałbrzyskim ziemskim i wałbrzyskim grodzkim (V)” Udzielanie dofinansowań z Funduszu Pracy	Niska aktywności ekonomiczna i społeczna mieszkańców, niska jakość życia mieszkańców, bezrobocie, wykluczenie społeczne, rozwój usług społecznych.	Poprawa jakości życia mieszkańców. Wzmacnianie lokalnego kapitału społecznego. Rozwój usług społecznych. Zwiększenie możliwości zatrudnienia osób pozostających bez pracy w powiecie wałbrzyskim i mieście Wałbrzychu	Liczba osób bezrobotnych (łącznie z długotrwale bezrobotnymi) objętych wsparciem w programie, w celu zwiększenia możliwości zatrudnienia. Pomiar w oparciu o raporty/sprawozdawczość PUP.	Produkty: Liczba osób bezrobotnych (łącznie z długotrwale bezrobotnymi) objętych wsparciem w programie - 30 Wskaźniki produktu: 1. Liczba os. bezrobot., które otrzymały bezwrotne środki na podjęcie dział. gospod. w programie – 20. 2. Liczba os. bezrobot., które otrzymały bezwrotne środki na podjęcie dział. gospod. w programie wg miejsca zamieszkania na terenie ob. rewitalizacji – 10. 3. Liczba os. bezrobot., które otrzymały bezwrotne środki na podjęcie dział. gospod. w programie wg miejsca prowadzenia dział. na terenie ob. rewitalizacji – 20. 4. Liczba utworzonych przedsiębiorstw przez os. bezrobotne na podstawie jednorazowych środków na rozpoczęcie dział. gospod. na terenie ob. rewitalizacji – 10. Wskaźniki rezultatu: 1. Liczba os. pracujących po opuszczeniu programu obliczana na podstawie liczby os. bezrobot. które otrzymały bezwrotne środki na podjęcie dział. gospod. w programie – 20. 2. Liczba os. pracujących po opuszczeniu programu obliczana na podstawie liczby os. bezrobot. które otrzymały bezwrotne środki na podjęcie dział. gospod. w programie wg miejsca zamieszkania na terenie ob. rewitalizacji – 10. 3. Liczba os. pracujących po opuszczeniu programu obliczana na podstawie liczby os. bezrobot. które otrzymały bezwrotne środki na podjęcie dział. gospod. w programie wg miejsca prowadzenia dział. na terenie ob. rewitalizacji – 20. 4. Liczba utworzonych m. pracy w ramach udzielonych z EFS środków na podjęcie dział. gospod. – 10. 5. Liczba zarejestrowanych podmiotów gospod.	Przedmiotem projektu jest zwiększenie aktywności ekonomicznej i społecznej mieszkańców, zwiększenie ilości podmiotów gospodarczych, ożywienie gospodarcze, utworzenie nowych miejsc pracy, mobilność pracowników, zwiększenie atrakcyjności i konkurencyjności regionu. Zakres działań: 1. Poradnictwo zawodowe dla 20 osób, 2. Jednorazowe środki na podjęcie działalności gospodarczej dla 20 osób.	Obszar rewitalizacji Miasta Wałbrzycha	Podobasz: Biały Kamień, Stary Źródły, Śródmieście, Sobiecin, Nowe Miasto, Podgórze	400 000,00	Dotacja UE EFS RPO WD (340.000,00), wkład krajowy (60.000,00)	01.01.2019 – 31.12.2019	LISTA B	CEL 1	Projekt zakończony - 31.12.2019 r. <i>Osiągnięte redukcje: Liczba osób bezrobotnych (łącznie z długotrwale bezrobotnymi) objętych wsparciem w programie - 528 (uczestnicy z Wałbrzycha)</i> <i>Osiągnięte wskaźniki produktu:</i> 1. Liczba os. bezrobot., które otrzymały bezwrotne środki na podjęcie dział. gospod. w programie – 79. 2. Liczba os. bezrobot., które otrzymały bezwrotne środki na podjęcie dział. gospod. w programie wg miejsca zamieszkania na terenie ob. rewitalizacji – 19. 3. Liczba os. bezrobot., które otrzymały bezwrotne środki na podjęcie dział. gospod. w programie wg miejsca prowadzenia dział. na terenie ob. rewitalizacji – 20. 4. Liczba utworzonych przedsiębiorstw przez os. bezrobotne na podstawie jednorazowych środków na rozpoczęcie dział. gospod. na terenie ob. rewitalizacji – 19. <i>Osiągnięte wskaźniki rezultatu:</i> 1. Liczba os. pracujących po opuszczeniu programu obliczana na podstawie liczby os. bezrobot. które otrzymały bezwrotne środki na podjęcie dział. gospod. w programie – 79. 2. Liczba os. pracujących po opuszczeniu programu obliczana na podstawie liczby os. bezrobot. które otrzymały bezwrotne środki na podjęcie dział. gospod. w programie wg miejsca zamieszkania na terenie ob. rewitalizacji – 19. 3. Liczba os. pracujących po opuszczeniu programu obliczana na podstawie liczby os. bezrobot. które otrzymały bezwrotne środki na podjęcie dział. gospod. w programie wg miejsca prowadzenia dział. na terenie ob. rewitalizacji – 20. 4. Liczba utworzonych m. pracy w ramach udzielonych z EFS środków na podjęcie dział. gospod. – 79. 5. Liczba zarejestrowanych podmiotów gospod. (dane na podstawie CEIDG) – 79.

C1.8(5)	9	Fundacja „Merkury”	Centrum Aktywności Socjalnej	Wysoki poziom bezrobocia, niski kapitał społeczny mieszkańców, niewystarczająca oferta wsparcia usług społecznych dla mieszkańców, wykluczenie społeczne	Poprawa wizerunku i estetyki miasta. Poprawa jakości życia mieszkańców. Zmniejszenie degradacji dzielnicy. Wzmacnianie lokalnego kapitału społecznego. Rozwój usług społecznych. Zmniejszenie wykluczenia społecznego wśród mieszkańców obszaru zdegradowanego. Cele szczegółowe: 1. Zmniejszenie wykluczenia społecznego min. 50 osób zagrożonych ubóstwem lub wykluczeniem społecznym poprzez narzędzia reintegracyjne Klubu Integracji Społecznej. 2. Zapewnienie wsparcia dla min. 80 osób w ramach usług wsparcia rodziny i działań środowiskowych 3. Zwiększenie liczny osób zależnych objętych realizowanymi w ramach realizacji usług przez społeczność lokalną 4. Zmniejszenie poziomu	Liczba osób bezrobotnych (łącznie z długotrwale bezrobotnymi) objętych wsparciem w programie. Pomiar w oparciu o sprawozdanie końcowe z realizacji projektu. Sposób oceny: - protokół odbioru prac budowlanych, - liczba osób korzystających z nowo powstałej infrastruktury na podstawie sprawozdań rocznych.	Produkty: Liczba osób bezrobotnych (łącznie z długotrwale bezrobotnymi) objętych wsparciem w programie - 50 os. Produkty projektu: 1. Liczba utworzonych i funkcjonujących KIS: 1 2. Liczba utworzonych i funkcjonujących placówek wsparcia rodziny: 1 3. Liczba utworzonych i funkcjonujących placówek opieki nad osobami niesamodzielnymi: 1 4. Liczba utworzonych i funkcjonujących placówek wsparcia osób 60+: 1 5. Liczba osób objętych wsparciem w ramach CAS: 150 Rezultaty projektu: 1. Liczba osób zagrożonych ubóstwem lub wykluczeniem społecznym pracujących po ukończeniu projektu: 30 2. Liczba osób zagrożonych wykluczeniem społecznym, którzy podjęli działania mające poprawić ich sytuację społeczną (efektywność społeczna) 80 3. Liczba osób z rodzin osób zagrożonych wykluczeniem społecznym objętych wsparciem: 80 4. Liczba osób pow. 60 r.ż. objętych wsparciem w programie 40.	1. Prowadzenie Klubu Integracji Społecznej 2. Prowadzenie placówki wspierania rodziny 3. Realizacja usług opiekuńczych – kształcenie opiekunów osób zależnych, animowanie usług opiekuńczych w oparciu o usługi realizowane w środowisku lokalnym, realizacja działań opiekuńczych dla osób niepełnosprawnych i osób zależnych, prowadzenie dziennego domu pobytu 4. Realizacja usług opiekuńczych i edukacyjnych dla osób starszych – organizacja zadań dla osób pow. 60 roku życia, edukacyjnych, zdrowotnych, profilaktycznych i kulturowych.	Wałbrzych, ul. Władysława Reymonta 32 (nr. działki ewidencyjnej: 98)	Podobszar Podgórze	1 000 000,00	Dotacja UE EFS RPO WD (850.000), wkład własny (150.000)	2017 – 2025	LISTA B	CEL 1	Projekt niezrealizowany <i>brak środków finansowych</i>
C2.1(1)	10	Wspólnota Mieszkaniowa przy Al. Wyzolenia 6 w Wałbrzychu	Remont części wspólnych budynku wielorodzinnego przy ul. Al. Wyzolenia 6 w Wałbrzychu	Degradacja techniczna obiektu mieszkalnego wielorodzinnego. Niska jakość życia mieszkańców ze względu na niewystarczający stan techniczny budynku	Poprawa istniejącego stanu technicznego budynku, poprawa jakości życia mieszkańców i estetyki miasta.	Sposób oceny: - protokół odbioru prac budowlanych, - ilość osób korzystających z wyremontowanej infrastruktury zgodnie z wykazem osób zamieszkałych.	Produkty: 1. Liczba wspartych obiektów infrastrukturalnych zlokalizowanych na rewitalizowanych obszarach - 1 2. Wyremontowane budynki mieszkalne na obszarze miejskim - 1 Rezultaty: Ilość osób korzystających z wyremontowanej infrastruktury w skali roku - 12	Remont elewacji budynku, wymiana drzwi wejściowych do budynku i stolarki okiennej na strychu	ul. Al. Wyzolenia 6 w Wałbrzychu nr działki 24/1 obręb Śródmieście nr 27	Podobszar Śródmieście	140 000,00	Dotacja UE EFRR RPO WD (77.000), wkład własny (63.000)	2017-2025	LISTA A	CEL 2	Projekt planowany do realizacji. Aktualizacja: Szacowana wartość projektu 230 271,99 (BGK 26.850,43, wkład własny 3.874,50 zł, kredyt 199.547,06) Okres realizacji: 2017-2025
C2.1(2)	11	Wspólnota Mieszkaniowa przy ul. Aleksandra Fredry 4 w Wałbrzychu	Remont części wspólnych budynku wielorodzinnego przy ul. Aleksandra Fredry 4 w Wałbrzychu	Degradacja techniczna obiektu mieszkalnego wielorodzinnego. Niska jakość życia mieszkańców ze względu na niewystarczający stan techniczny budynku	Poprawa istniejącego stanu technicznego budynku, poprawa jakości życia mieszkańców oraz wizerunku i estetyki miasta.	Sposób oceny: - protokół odbioru prac budowlanych, - ilość osób korzystających z wyremontowanej infrastruktury zgodnie z wykazem osób zamieszkałych.	Produkty: 1. Liczba wspartych obiektów infrastrukturalnych zlokalizowanych na rewitalizowanych obszarach - 1 2. Wyremontowane budynki mieszkalne na obszarze miejskim - 1 Rezultaty: Ilość osób korzystających z wyremontowanej infrastruktury w skali roku - 14	Remont elewacji budynku, wykonanie izolacji pionowej budynku	ul. Aleksandra Fredry 4 w Wałbrzychu nr działki 420/2 obręb Nowe Miasto nr 21	Podobszar Nowe Miasto	150 000,00	Dotacja UE EFRR RPO WD (82.500), wkład własny (67.500)	2017-2025	LISTA A	CEL 2	Projekt planowany do realizacji. Aktualizacja: Szacowana wartość projektu 420 000,00 (Dotacja UE EFRR RPO WD 336.000, wkład własny 84.000) Okres realizacji: 2021-2025
C2.1(3)	12	Wspólnota Mieszkaniowa przy ul. Józefa Piłsudskiego 45 w Wałbrzychu	Remont części wspólnych budynku wielorodzinnego przy ul. Józefa Piłsudskiego 45 w Wałbrzychu	Degradacja techniczna obiektu mieszkalnego wielorodzinnego. Niska jakość życia mieszkańców ze względu na niewystarczający stan techniczny budynku	Poprawa istniejącego stanu technicznego budynku, poprawa jakości życia mieszkańców oraz wizerunku i estetyki miasta.	Sposób oceny: - protokół odbioru prac budowlanych, - ilość osób korzystających z wyremontowanej infrastruktury zgodnie z wykazem osób zamieszkałych.	Produkty: 1. Liczba wspartych obiektów infrastrukturalnych zlokalizowanych na rewitalizowanych obszarach - 1 2. Wyremontowane budynki mieszkalne na obszarze miejskim - 1 Rezultaty: Ilość osób korzystających z wyremontowanej infrastruktury w skali roku - 15	Remont elewacji budynku, remont klatki schodowej	ul. Józefa Piłsudskiego 45 w Wałbrzychu nr działki 397/1 obręb Nowe Miasto nr 21	Podobszar Nowe Miasto	180 000,00	Dotacja UE EFRR RPO WD (99.000), wkład własny (81.000)	2017-2025	LISTA A	CEL 2	Projekt planowany do realizacji. Aktualizacja: Szacowana wartość projektu 416 969,50 (BGK 49.366,01, kredyt 367.603,49) Okres realizacji: 2020-2021

C2.1(4)	13	Wspólnota Mieszkaniowa przy ul. Młynarskiej 18 w Wałbrzychu	Remont części wspólnych budynku wielorodzinnego przy ul. Młynarskiej 18 w Wałbrzychu	Degradacja techniczna obiektu mieszkalnego wielorodzinnego o. Niska jakość życia mieszkańców ze względu na niewystarczający stan techniczny budynku	Poprawa istniejącego stanu technicznego budynku, poprawa jakości życia mieszkańców oraz wizerunku i estetyki miasta.	Sposób oceny: - protokół odbioru prac budowlanych, - ilość osób korzystających z wyremontowanej infrastruktury zgodnie z wykazem osób zamieszkałych.	Produkt: 1. Liczba wspartych obiektów infrastrukturalnych zlokalizowanych na rewitalizowanych obszarach - 1 2. Wyremontowane budynki mieszkalne na obszarze miejskim - 1 Rezultaty: Ilość osób korzystających z wyremontowanej infrastruktury w skali roku - 12	Remont elewacji budynku, remont klatki schodowej	ul. Młynarskiej 18 w Wałbrzychu nr działki 663obręb Śródmieście nr 27	Podobszar Śródmieście	160 000,00	Dotacja UE EFRR RPO WD (88.000), wkład własny (72.000)	2017-2025	LISTA A	CEL 2	Projekt niezrealizowany. Brak informacji o projekcie
C2.1(5)	14	Wspólnota Mieszkaniowa przy ul. Niepodległości 30 w Wałbrzychu	Remont części wspólnych budynku wielorodzinnego przy ul. Niepodległości 30 w Wałbrzychu	Degradacja techniczna obiektu mieszkalnego wielorodzinnego o. Niska jakość życia mieszkańców ze względu na niewystarczający stan techniczny budynku	Poprawa istniejącego stanu technicznego budynku, poprawa jakości życia mieszkańców oraz wizerunku i estetyki miasta.	Sposób oceny: - protokół odbioru prac budowlanych, - ilość osób korzystających z wyremontowanej infrastruktury zgodnie z wykazem osób zamieszkałych.	Produkt: 1. Liczba wspartych obiektów infrastrukturalnych zlokalizowanych na rewitalizowanych obszarach - 1 2. Wyremontowane budynki mieszkalne na obszarze miejskim - 1 Rezultaty: Ilość osób korzystających z wyremontowanej infrastruktury w skali roku - 11	Remont elewacji budynku, remont klatki schodowej	ul. Niepodległości 30 w Wałbrzychu nr działki 279/19 obręb Podgórze nr 33	Podobszar Podgórze	145 000,00	Dotacja UE EFRR RPO WD (79.750), wkład własny (65.250)	2017-2025	LISTA A	CEL 2	Projekt planowany do realizacji. Aktualizacja: Szacowana wartość projektu 320 000,00 (Dotacja UE EFRR RPO WD 256.000, wkład własny 64.000) Okres realizacji: 2021-2025
C2.1(6)	15	Wspólnota Mieszkaniowa przy ul. Kossaka 5 w Wałbrzychu	Remont ścian elewacji frontowej oraz bocznej lewej, remont balkonów w budynku mieszkalnym wielorodzinnym przy ulicy Kossaka 5 w Wałbrzychu	Degradacja techniczna obiektu mieszkalnego wielorodzinnego o. Niska jakość życia mieszkańców ze względu na niewystarczający stan techniczny budynku	Poprawa istniejącego stanu technicznego budynku, poprawa jakości życia mieszkańców oraz wizerunku i estetyki miasta.	Liczba osób korzystających z wyremontowanej infrastruktury na podstawie deklaracji o wysokości opłaty za gospodarowanie odpadami komunalnymi Protokół odbioru prac budowlanych 1 szt (pomiar jeden raz w roku) - na koniec roku.)	Produkt: 1. Liczba wspartych obiektów infrastrukturalnych zlokalizowanych na rewitalizowanych obszarach - 1 2. Wyremontowane budynki mieszkalne na obszarze miejskim - 1 Rezultaty: Ilość osób korzystających z wyremontowanej infrastruktury w skali roku - 12 / liczba mieszkań w wyremontowanym budynku - 31	Zbicie starych tynków na elewacji frontowej oraz bocznej, naprawa pęknięć ścian, naprawa balkonów, wykonanie nowych obróbek blacharskich, wykonanie prac towarzyszących koniecznych do wykonania przy remoncie elewacji a powstałych w wyniku dokonanych odkrywek wykonanie nowych tynków, elewacji bocznej i frontowej odnowienie malatury.	ul. Kossaka 5, 58-300 Wałbrzych Działka nr 547/1	Podobszar Śródmieście	200 000,00	Dotacja UE EFRR RPO WD (150.000), wkład własny (50.000)	2020-2025	LISTA A	CEL 2	Projekt zakończony. Wg rozliczenia końcowego Okres realizacji 2020-2021 Wydatki ogółem 344 697,26 PLN. Dotacja UE EFRR RPO WD 176.955,97 PLN, wkład własny 167.741,29 PLN. Produkty: 1. Liczba wspartych obiektów infrastrukturalnych zlokalizowanych na rewitalizowanych obszarach - 1 2. Wyremontowane budynki mieszkalne na obszarze miejskim - 1
C2.1(7)	16	Wspólnota Mieszkaniowa przy ul. Książęcej 1a w Wałbrzychu	Rewitalizacja budynku mieszkalnego przy ul. Książęcej 1a w Wałbrzychu	Degradacja techniczna obiektu mieszkalnego wielorodzinnego o. Niska jakość życia mieszkańców ze względu na niewystarczający stan techniczny budynku	Poprawa istniejącego stanu technicznego budynku, poprawa jakości życia mieszkańców oraz wizerunku i estetyki miasta	Sposób pomiaru: - Liczba osób korzystających z wyremontowanej infrastruktury na podstawie deklaracji o wysokości opłat za gospodarowanie odpadami komunalnymi (pomiar raz w roku n koniec roku kalendarzowego), - protokół odbioru prac budowlanych.	Produkt: 1. Liczba wspartych obiektów infrastrukturalnych zlokalizowanych na rewitalizowanych obszarach - 1 2. Wyremontowane budynki mieszkalne na obszarze miejskim - 1 Rezultaty: Ilość osób korzystających z wyremontowanej infrastruktury w skali roku - 42 liczba mieszkań w wyremontowanym budynku - 23 powierzchnia obiektu objętego rewitalizacją (m ²) -112,97 m ²	Remont pokrycia dachu, wymiana obróbek blacharskich rynien i rur spustowych	Działka nr 670/8 ul. Książęcej 1a, 58-300 Wałbrzych	Podobszar Śródmieście	300 000,00	Dotacja UE EFRR RPO WD (165.000), wkład własny (135.000)	2017-2025	LISTA A	CEL 2	Projekt zakończony. Zrealizowany ze środków własnych (kredyt bankowy). Okres realizacji 2020 Wydatki ogółem 265 000PLN. Liczba wspartych obiektów infrastrukturalnych zlokalizowanych na rewitalizowanych obszarach - 1 2. Wyremontowane budynki mieszkalne na obszarze miejskim - 1
C2.1(8)	17	Wspólnota Mieszkaniowa przy ul. Dmowskiego 3-5 w Wałbrzychu	Remont części wspólnych kamienicy Wspólnoty Mieszkaniowej przy ul. Dmowskiego 3-5 w Wałbrzychu	Degradacja techniczna obiektu mieszkalnego wielorodzinnego o. Niska jakość życia mieszkańców ze względu na niewystarczający stan techniczny budynku	Poprawa istniejącego stanu technicznego budynku, poprawa jakości życia mieszkańców oraz wizerunku i estetyki miasta	Sposób pomiaru: - protokół odbioru prac po wykonaniu remontu na podstawie dokumentacji projektowej - liczba mieszkańców, która korzysta z wyremontowanej nieruchomości na podstawie wykazu osób zamieszkujących (dane z ewidencji administratora)	Produkt: 1. Liczba wspartych obiektów infrastrukturalnych zlokalizowanych na rewitalizowanych obszarach - 1 2. Wyremontowane budynki mieszkalne na obszarze miejskim - 1 Rezultaty: liczba mieszkań w wyremontowanym budynku – 16 szt. - Powierzchnia obiektu objętego rewitalizacją – powierzchnia użytkowa budynku – 1052,71 m ² . Liczba osób korzystających z wyremontowanej infrastruktury rocznie ok – 34 szt.	Remont elewacji z dociepleniem ścian, remont klatki schodowej budynek 3 i 5, remont strychu budynek nr 5, remont instalacji elektrycznej w budynku nr 3	Ul. Dmowskiego 3-5, 58-300 Wałbrzych/Działka nr 244/1, Obręb 27 Śródmieście	Podobszar Śródmieście	411 606,09	Dotacja UE EFRR RPO WD (221.328,11), wkład własny (190.277,98)	2017 – 2019	LISTA A	CEL 2	Projekt zakończony. Wg rozliczenia końcowego Okres realizacji 2016-2019 Wydatki ogółem 427.213,58 PLN. Dotacja UE EFRR RPO WD 245.635,96 PLN, wkład własny 181.577,62 PLN. Produkty: 1. Liczba wspartych obiektów infrastrukturalnych zlokalizowanych na rewitalizowanych obszarach - 1 2. Wyremontowane budynki mieszkalne na obszarze miejskim - 1

C2.1(9)	18	Wspólnota Mieszkaniowa przy ul. Dmowskiego 12 w Wałbrzychu	Remont części wspólnych kamienicy Wspólnoty Mieszkaniowej przy ul. Dmowskiego 12 w Wałbrzychu	Degradacja techniczna obiektu wielorodzinnego. Niska jakość życia mieszkańców ze względu na niewystarczający stan techniczny budynku	Poprawa istniejącego stanu technicznego budynku, poprawa jakości życia mieszkańców oraz wizerunku i estetyki miasta	Sposób pomiaru: - protokół odbioru prac po wykonanym remoncie na podstawie dokumentacji projektowej, - liczba mieszkańców, która korzysta z wyremontowanej nieruchomości na podstawie wykazu osób zamieszkujących (dane z ewidencji administratora)	Produktu: 1. Liczba wspartych obiektów infrastrukturalnych zlokalizowanych na rewitalizowanych obszarach - 1 2. Wyremontowane budynki mieszkalne na obszarze miejskim - 1 Rezultaty: liczba mieszkań w wyremontowanym budynku – 12 szt. - Powierzchnia obiektu objętego rewitalizacją – powierzchnia użytkowa budynku – 819,48 m2. Rezultaty projektu - Liczba osób korzystających z wyremontowanej infrastruktury rocznie ok – 23 szt.	Remont elewacji z dociepleniem ścian, docieplenie dachu, wymiana okienek na strychu, wymiana stolarki drzwiowej, remont klatki schodowej, remont piwnic	Ul. Dmowskiego 12, 58-300 Wałbrzych/Działka nr 234/2, Obręb 27 Śródmieście	Podobzszar Śródmieście	226 182,10	Dotacja UE EFRR RPO WD (124.400,16), wkład własny (101.781,95)	2017 – 2019	LISTA A	CEL 2	Projekt zakończony. Wg rozliczenia końcowego Wydatki ogółem 289.135,61 PLN. Dotacja UE EFRR RPO WD 145.593,40 PLN, wkład własny 143.542,21 PLN. Okres realizacji: 2017-2019 Produkty: 1. Liczba wspartych obiektów infrastrukturalnych zlokalizowanych na rewitalizowanych obszarach - 1 2. Wyremontowane budynki mieszkalne na obszarze miejskim - 1
C2.1(10)	19	Wspólnota Mieszkaniowa przy ul. Dojazdowej 1 w Wałbrzychu	Remont części wspólnych kamienicy Wspólnoty Mieszkaniowej przy ul. Dojazdowej 1 w Wałbrzychu	Degradacja techniczna obiektu wielorodzinnego. Niska jakość życia mieszkańców ze względu na niewystarczający stan techniczny budynku	Poprawa istniejącego stanu technicznego budynku, poprawa jakości życia mieszkańców oraz wizerunku i estetyki miasta	Sposób pomiaru: - protokół odbioru prac po wykonanym remoncie na podstawie dokumentacji projektowej, - liczba mieszkańców, która korzysta z wyremontowanej nieruchomości na podstawie wykazu osób zamieszkujących (dane z ewidencji administratora)	Produktu: 1. Liczba wspartych obiektów infrastrukturalnych zlokalizowanych na rewitalizowanych obszarach - 1 2. Wyremontowane budynki mieszkalne na obszarze miejskim - 1 Rezultaty: liczba mieszkań w wyremontowanym budynku – 8 szt. - Powierzchnia obiektu objętego rewitalizacją – powierzchnia użytkowa budynku – 478,38 m2. Rezultaty projektu - Liczba osób korzystających z wyremontowanej infrastruktury rocznie ok – 23 szt.	Remont elewacji z dociepleniem ścian, wymiana okien na klatce schodowej, remont dachu, wymiana instalacji elektrycznej	Ul. Dojazdowa 1, 58-300 Wałbrzych/Działka nr125/1 , Obręb 27 Śródmieście	Podobzszar Śródmieście	323 000,00	Dotacja UE EFRR RPO WD (177.650), wkład własny (145.350)	2017-2025	LISTA A	CEL 2	Projekt zakończony. Wg rozliczenia końcowego Okres realizacji: 2016-2021 Wydatki ogółem 448 858,02 PLN. Dotacja UE EFRR RPO WD 159 933,58PLN, wkład własny 288 924,44 PLN. Produkty: 1. Liczba wspartych obiektów infrastrukturalnych zlokalizowanych na rewitalizowanych obszarach - 1 2. Wyremontowane budynki mieszkalne na obszarze miejskim - 1
C2.1(11)	20	Wspólnota Mieszkaniowa przy ul. A. Wajdy 3 w Wałbrzychu	Remont części wspólnych kamienicy Wspólnoty Mieszkaniowej przy ul. A. Wajdy 3 w Wałbrzychu	Degradacja techniczna obiektu wielorodzinnego. Niska jakość życia mieszkańców ze względu na niewystarczający stan techniczny budynku	Poprawa istniejącego stanu technicznego budynku, poprawa jakości życia mieszkańców oraz wizerunku i estetyki miasta	Sposób pomiaru: - protokół odbioru prac po wykonanym remoncie na podstawie dokumentacji projektowej, - liczba mieszkańców, która korzysta z wyremontowanej nieruchomości na podstawie wykazu osób zamieszkujących (dane z ewidencji administratora)	Produktu: 1. Liczba wspartych obiektów infrastrukturalnych zlokalizowanych na rewitalizowanych obszarach - 1 2. Wyremontowane budynki mieszkalne na obszarze miejskim - 1 Rezultaty: liczba mieszkań w wyremontowanym budynku – 5 szt. - Powierzchnia obiektu objętego rewitalizacją – powierzchnia użytkowa budynku – 294,12 m2. Rezultaty projektu - Liczba osób korzystających z wyremontowanej infrastruktury rocznie ok – 5 szt.	Remont elewacji z dociepleniem ścian, docieplenie dachu i stropodachów, wymiana okienek na strychu, osuszenie i odwodnienie	Ul. Lewartowskiego 3, 58-300 Wałbrzych/Działka nr 183, Obręb 27 Śródmieście	Podobzszar Śródmieście	239 500,00	Dotacja UE EFRR RPO WD (131.725), wkład własny (107.775)	2017-2025	LISTA A	CEL 2	Projekt planowany do realizacji. Aktualizacja: Szacowana wartość projektu 294 257,18 (BGK 24.257, wkład własny 270.000) Okres realizacji: 2019-2021 Zmiana nazwy ulicy na A. Wajdy
C2.1(12)	21	Wspólnota Mieszkaniowa przy ul. Niepodległości 116 w Wałbrzychu	Remont części wspólnych kamienicy Wspólnoty Mieszkaniowej przy ul. Niepodległości 116 w Wałbrzychu	Degradacja techniczna obiektu wielorodzinnego. Niska jakość życia mieszkańców ze względu na niewystarczający stan techniczny budynku	Poprawa istniejącego stanu technicznego budynku, poprawa jakości życia mieszkańców oraz wizerunku i estetyki miasta	Sposób pomiaru: - protokół odbioru prac po wykonanym remoncie na podstawie dokumentacji projektowej, - liczba mieszkańców, która korzysta z wyremontowanej nieruchomości na podstawie wykazu osób zamieszkujących (dane z ewidencji administratora)	Produktu: 1. Liczba wspartych obiektów infrastrukturalnych zlokalizowanych na rewitalizowanych obszarach - 1 2. Wyremontowane budynki mieszkalne na obszarze miejskim - 1 Rezultaty: liczba mieszkań w wyremontowanym budynku – 6 szt. - Powierzchnia obiektu objętego rewitalizacją – powierzchnia użytkowa budynku – 382, 40 m2. Rezultaty projektu - Liczba osób korzystających z wyremontowanej infrastruktury rocznie ok – 12 szt.	Remont elewacji z dociepleniem ścian, docieplenie dachu, wymiana okienek w częściach wspólnych, wymiana stolarki drzwiowej, remont piwnic, remont instalacji elektrycznej, osuszenie i odwodnienie budynku	Ul. Niepodległości 116, 58-303 Wałbrzych/Działka nr 11, Obręb 33 Podgórze	Podobzszar Podgórze	275 540,03	Dotacja UE EFRR RPO WD (131.142,85), wkład własny (144.397,18)	2017 – 2019	LISTA A	CEL 2	Projekt zakończony. Wg rozliczenia końcowego Okres realizacji 2016-2019 Wydatki ogółem 322.296,56 PLN. Dotacja UE EFRR RPO WD 145.545,78 PLN, wkład własny 176.750,78 PLN. Produkty: 1. Liczba wspartych obiektów infrastrukturalnych zlokalizowanych na rewitalizowanych obszarach - 1 2. Wyremontowane budynki mieszkalne na obszarze miejskim - 1
C2.1(13)	22	Wspólnota Mieszkaniowa przy ul. Kazury 1 w Wałbrzychu	Rewitalizacja zdegradowanych obszarów	Degradacja techniczna obiektu wielorodzinnego. Niska jakość życia mieszkańców ze względu na niewystarczający stan techniczny budynku	Poprawa istniejącego stanu technicznego budynku, poprawa jakości życia mieszkańców oraz wizerunku i estetyki miasta	Sposób oceny: - protokół odbioru prac budowlanych, - ilość osób korzystających z wyremontowanej infrastruktury zgodnie z wykazem osób zamieszkałych.	Produktu: 1. Liczba wspartych obiektów infrastrukturalnych zlokalizowanych na rewitalizowanych obszarach - 1 2. Wyremontowane budynki mieszkalne na obszarze miejskim - 1 Rezultaty: - Liczba osób korzystających z wyremontowanej infrastruktury rocznie – 12	Przebudowa dachu, ocieplenie elewacji, osuszenie budynku	Wspólnota Mieszkaniowa przy ul Kazury 1 (Kw nr 29888) Wałbrzych	Podobzszar Nowe Miasto	100 000,00	Dotacja UE EFRR RPO WD (55.000), wkład własny (45.000)	2016 – 2025	LISTA A	CEL 2	Projekt zakończony Zrealizowane ze środków własnych WM (bez dofinansowania UE) Okres realizacji: 2016-2022

C2.1(14)	23	Wspólnota mieszkaniowa przy ul. Rynek 13 w Wałbrzychu	Remont części wspólnych kamienicy przy ul. Rynek 13 w Wałbrzychu – projekt obejmujący kompleksową rewitalizację i poprawiający stan techniczny, estetykę wizualną budynku, poprawę warunków mieszkaniowych oraz wpływający na zwiększenie atrakcyjności przestrzennej Śródmieścia Wałbrzycha	Degradacja techniczna obiektu mieszkalnego wielorodzinnego. Niska jakość życia mieszkańców ze względu na niewystarczający stan techniczny budynku	Poprawa istniejącego stanu technicznego budynku, poprawa jakości życia mieszkańców oraz wizerunku i estetyki miasta	Sposób oceny: - protokół odbioru prac budowlanych, - przegląd ogólnobudowlany oraz przegląd przewodów wentylacyjnych (wentylacja grawitacyjna), -liczba osób korzystających z wyremontowanej infrastruktury na podstawie deklaracji o wysokości opłat za gospodarowanie odpadami komunalnymi.	Produkty: 1. Liczba wspartych obiektów infrastrukturalnych zlokalizowanych na rewitalizowanych obszarach - 1 2. Wyremontowane budynki mieszkalne na obszarze miejskim - 1 3. Liczba mieszkań w budynku -18 Rezultaty: Liczba osób zamieszkujących budynek: 33	Remont elewacji z dociepleniem, wymiana stolarki okiennej, budowa przewodów wentylacji grawitacyjnej	ul. Rynek 13 Wałbrzych dz. nr 529/1, 529/2 obręb 27 Śródmieście	Podobszar Śródmieście	700 293,77	Dotacja UE EFRR RPO WD (357.602,62), wkład własny (342.691,15)	2016 – 2019	LISTA A	CEL 2	Projekt zakończony. Wg rozliczenia końcowego. Wydatki ogółem 740.161,66 PLN. Dotacja UE EFRR RPO WD 388.092,46 PLN, wkład własny 352.069,20 PLN. Okres realizacji: 2016-2019 Produkty: 1. Liczba wspartych obiektów infrastrukturalnych zlokalizowanych na rewitalizowanych obszarach - 1 2. Wyremontowane budynki mieszkalne na obszarze miejskim - 1 3. Liczba mieszkań w budynku -18
C2.1(15)	24	Wspólnota mieszkaniowa przy ul. Romana Dmowskiego 20 w Wałbrzychu	Remont części wspólnych w kamienicy przy ul. Dmowskiego 20 w Wałbrzychu	Degradacja techniczna obiektu mieszkalnego wielorodzinnego. Niska jakość życia mieszkańców ze względu na niewystarczający stan techniczny budynku	Poprawa istniejącego stanu technicznego budynku, poprawa jakości życia mieszkańców oraz wizerunku i estetyki miasta	Sposób oceny: - protokół odbioru prac budowlanych, - przegląd ogólnobudowlany oraz przegląd przewodów wentylacyjnych (wentylacja grawitacyjna), -liczba osób korzystających z wyremontowanej infrastruktury na podstawie deklaracji o wysokości opłat za gospodarowanie odpadami komunalnymi.	Produkty: 1. Liczba wspartych obiektów infrastrukturalnych zlokalizowanych na rewitalizowanych obszarach - 1 2. Wyremontowane budynki mieszkalne na obszarze miejskim - 1 3. Liczba mieszkań w budynku - 7 Rezultaty: - Liczba osób zamieszkujących budynek: 12	Remont części wspólnych budynku poprzez remont elewacji z dociepleniem	ul. Romana Dmowskiego 20 Wałbrzych dz. nr 229/3 obręb 27 Śródmieście	Podobszar Śródmieście	235 000,00	Dotacja UE EFRR RPO WD (129.250), wkład własny (105.750)	2016 – 2025	LISTA A	CEL 2	Projekt niezrealizowany. Brak informacji o projekcie
C2.1(16)	25	Wspólnota mieszkaniowa, Plac Magistracki 8 w Wałbrzychu	Remont części wspólnych kamienicy przy ul. Plac Magistracki 8 w Wałbrzychu	Degradacja techniczna obiektu mieszkalnego wielorodzinnego. Niska jakość życia mieszkańców ze względu na niewystarczający stan techniczny budynku	Poprawa istniejącego stanu technicznego budynku, poprawa jakości życia mieszkańców oraz wizerunku i estetyki miasta	Sposób oceny: - protokół odbioru prac budowlanych, - przegląd ogólnobudowlany oraz przegląd przewodów wentylacyjnych (wentylacja grawitacyjna), -liczba osób korzystających z wyremontowanej infrastruktury na podstawie deklaracji o wysokości opłat za gospodarowanie odpadami komunalnymi.	Produkty: 1. Liczba wspartych obiektów infrastrukturalnych zlokalizowanych na rewitalizowanych obszarach - 1 2. Wyremontowane budynki mieszkalne na obszarze miejskim - 1 3. Liczba mieszkań w budynku - 8 Rezultaty: Liczba osób zamieszkujących budynek: 9	Remont części wspólnych budynku poprzez remont dachu oraz remont instalacji gazowej	ul. Plac Magistracki 8 Wałbrzych dz. nr 323/1; 323/2 obręb 27 Śródmieście	Podobszar Stary Zdrój	172 000,00	Dotacja UE EFRR RPO WD (94.600), wkład własny (77.400)	2016 – 2025	LISTA A	CEL 2	Projekt niezrealizowany. Brak informacji o projekcie
C2.1(17)	26	Wspólnota Mieszkaniowa, ul. Jana Brzechwy 3 w Wałbrzychu	Remont i odnowa budynków Wspólnot Mieszkaniowych w Wałbrzychu przy ulicy Jana Brzechwy 3, przy ulicy Adama Mickiewicza 47-49, przy ulicy Młynarskiej 21 oraz przy ulicy Świętej Jadwigi 1 oraz przy ulicy Mącznej 4	Degradacja techniczna obiektu mieszkalnego wielorodzinnego. Niska jakość życia mieszkańców ze względu na niewystarczający stan techniczny budynku	Poprawa istniejącego stanu technicznego budynku, poprawa jakości życia mieszkańców oraz wizerunku i estetyki miasta	Sposób oceny: - liczba osób korzystających z wyremontowanej infrastruktury na podstawie deklaracji o wysokości opłat za gospodarowanie odpadami komunalnymi (pomiar raz w roku), - protokół odbioru prac budowlanych.	Produkty: 1. Liczba wspartych obiektów infrastrukturalnych zlokalizowanych na rewitalizowanych obszarach - 4 2. Wyremontowane budynki mieszkalne na obszarze miejskim - 4 3. Liczba mieszkań w budynku - 38. Wskaźniki rezultatu: liczba osób korzystających z wyremontowanej infrastruktury: 86 osób.	Remont i odnowa budynku przy ulicy Jana Brzechwy 3, remont i odnowa budynku przy ul. Adama Mickiewicza 47-49, remont i odnowa budynku przy ulicy Młynarskiej 21, remont i odnowa budynku przy ulicy Świętej Jadwigi 1	Wałbrzych przy ulicy Jana Brzechwy 3/działka nr 215/obrub 27 Śródmieście, przy ulicy Adama Mickiewicza 47-49/ działka nr 64/3, 64/4 obręb 33 Podgórze, przy ul. Młynarskiej 21/działka nr 654/obrub 27 Śródmieście oraz przy ul. Świętej Jadwigi 1/ działka nr 573/3/obrub 27 Śródmieście, Mączna 4 nr działki 307/3 / obszar 33 Podgórze	Podobszar Śródmieście/ Podobszar Podgórze	1 004 830,07	Dotacja UE EFRR RPO WD (783.213,54), wkład własny (221.616,53)	2017 – 2019	LISTA A	CEL 2	Projekt zakończony. Wg rozliczenia końcowego. Wydatki ogółem 1.279.089,12 PLN. Dotacja UE EFRR RPO WD 841.725,68 PLN, wkład własny 437.363,44 PLN. Produkty: 1. Liczba wspartych obiektów infrastrukturalnych zlokalizowanych na rewitalizowanych obszarach - 4 2. Wyremontowane budynki mieszkalne na obszarze miejskim - 4 3. Liczba mieszkań w budynku - 38

C2.1(18)	27	Wspólnota Mieszkaniowa przy ul. Beniowskiego 2 w Wałbrzychu ul. Słowackiego 12/ 4 58- 300 Wałbrzych	Remont ścian wraz z dociepleniem elewacji w budynku mieszkalnym wielorodzinnym przy ulicy Beniowskiego 2 w Wałbrzychu	Degradacja techniczna obiektu mieszkalnego wielorodzinnego. Niska jakość życia mieszkańców ze względu na niewystarczający stan techniczny budynku	Poprawa istniejącego stanu technicznego budynku, poprawa jakości życia mieszkańców oraz wizerunku i estetyki miasta	Liczba osób korzystających z wyremontowanej infrastruktury na podstawie deklaracji o wysokości opłaty za gospodarowanie odpadami komunalnymi Protokół z odbioru prac budowlanych	Produktu: 1. Liczba wspartych obiektów infrastrukturalnych zlokalizowanych na rewitalizowanych obszarach - 1 2. Wyremontowane budynki mieszkalne na obszarze miejskim - 1 3. Liczba mieszkań w budynku - 14 sztuk Powierzchnia użytkowa lokali – 692,26 m ² Rezultaty: - Liczba osób korzystających z wyremontowanej infrastruktury rocznie – 21	Zbicie starych tynków na elewacji , naprawa pęknięć ścian, docieplenie ścian styropianem ,wykonanie nowych obróbek blacharskich , wykonanie nowych tynków strukturalnych	Działka nr 115/3 ul. Beniowskiego 2, 58-300 Wałbrzych	Podobszar Podgórze	380 000,00	Dotacja UE EFRR RPO WD (209.000), wkład własny (171.000)	2020-2023	LISTA A	CEL 2	Projekt zakończony. Zrealizowany ze środków własnych (kredyt bankowy). Wartość projektu: 100 000,00 zł Okres realizacji: 2021 Zakres projektu: Remont elewacji budynku 1. Liczba wspartych obiektów infrastrukturalnych zlokalizowanych na rewitalizowanych obszarach - 1 2. Wyremontowane budynki mieszkalne na obszarze miejskim - 1
C2.1(19)	28	Wspólnota Mieszkaniowa przy ul. Pankiewicza 10 w Wałbrzychu ul. Słowackiego 12/ 4 58- 300 Wałbrzych	Rewitalizacja budynku mieszkalnego przy ul. Pankiewicza 10 w Wałbrzychu	Degradacja techniczna obiektu mieszkalnego wielorodzinnego. Niska jakość życia mieszkańców ze względu na niewystarczający stan techniczny budynku	Poprawa istniejącego stanu technicznego budynku, poprawa jakości życia mieszkańców oraz wizerunku i estetyki miasta	Sposób pomiaru: - Liczba osób korzystających z wyremontowanej infrastruktury na podstawie deklaracji o wysokości opłat za gospodarowanie odpadami komunalnymi (pomiar raz w roku n koniec roku kalendarzowego), - protokół odbioru prac budowlanych.	Produktu: 1. Liczba wspartych obiektów infrastrukturalnych zlokalizowanych na rewitalizowanych obszarach - 1 2. Wyremontowane budynki mieszkalne na obszarze miejskim - 1 3. Liczba mieszkań w budynku - 11 mieszkań, 618,36 m ² Rezultaty 1. liczba osób korzystających z budynku/ów zrewitalizowanego/yh - 15 osób	Remont elewacji budynku wraz z dociepleniem ścian od strony podwórza	Działka nr 549 ul. Pankiewicza 10, 58-300 Wałbrzych	Podobszar Śródmieście	186 000,00	Dotacja UE EFRR RPO WD (102.300), wkład własny (83.700)	2017 -2025	LISTA A	CEL 2	Projekt zakończony. Zrealizowany ze środków własnych (kredyt bankowy). Wartość projektu: 146 550,00 zł Okres realizacji: 2020 Liczba wspartych obiektów infrastrukturalnych zlokalizowanych na rewitalizowanych obszarach - 1 2. Wyremontowane budynki mieszkalne na obszarze miejskim - 1
C2.1(20)	29	Wspólnota mieszkaniowa przy ul. Pankiewicza 4/ Filharmonia Sudecka w Wałbrzychu	Modernizacja zabytkowej kamienicy Przy ul. słowackiego 4 w Wałbrzychu W ramach programu rewitalizacji Obszaru Śródmieścia miasta	Degradacja techniczna obiektu mieszkalnego wielorodzinnego. Niska jakość życia mieszkańców ze względu na niewystarczający stan techniczny budynku	Poprawa istniejącego stanu technicznego budynku, poprawa jakości życia mieszkańców oraz wizerunku i estetyki miasta	Sposób oceny: - liczba osób korzystających z wyremontowanej infrastruktury na podstawie deklaracji o wysokości opłat za gospodarowanie odpadami komunalnymi (pomiar raz w roku), - protokół odbioru prac budowlanych.	Produktu: 1. Liczba wspartych obiektów infrastrukturalnych zlokalizowanych na rewitalizowanych obszarach - 1 2. Wyremontowane budynki mieszkalne na obszarze miejskim - 1 Rezultaty: - Liczba osób korzystających z wyremontowanej infrastruktury rocznie – 12	Wykonanie remontu elewacji frontowej, docieplenie elewacji tyłnej, remont klatki schodowej budynku	ul. Słowackiego 4, 58-300 Wałbrzych dz. nr 251 Gmina Miejska Wałbrzych nr jedn. Ewid. 022109_1.0027 251	Podobszar Śródmieście	178 245,59	Dotacja UE EFRR RPO WD (98.035,07), wkład własny (80.210,52)	2016 -2025	LISTA A	CEL 2	Projekt niezrealizowany. Brak informacji o projekcie
C2.1(21)	30	Wspólnota Mieszkaniowa przy ul. Pankiewicza 1 w Wałbrzychu ul. Słowackiego 12/ 4 58- 300 Wałbrzych	Remont ścian elewacji frontowej oraz bocznej remont balkonów w budynku mieszkalnym wielorodzinnym przy ulicy Pankiewicza 1 w Wałbrzychu	Degradacja techniczna obiektu mieszkalnego wielorodzinnego. Niska jakość życia mieszkańców ze względu na niewystarczający stan techniczny budynku	Poprawa istniejącego stanu technicznego budynku, poprawa jakości życia mieszkańców oraz wizerunku i estetyki miasta	Liczba osób korzystających z wyremontowanej infrastruktury na podstawie deklaracji o wysokości opłaty za gospodarowanie odpadami komunalnymi Protokół z odbioru prac budowlanych (pomiar jeden raz w roku) - na koniec roku.)	Produktu: 1. Liczba wspartych obiektów infrastrukturalnych zlokalizowanych na rewitalizowanych obszarach - 1 2. Wyremontowane budynki mieszkalne na obszarze miejskim - 1 3. Liczba mieszkań w budynku -11 sztuk Powierzchnia użytkowa lokali – 786,67 m ² Rezultaty: 1. Liczba osób korzystających z budynków zrewitalizowanych -20	Zbicie starych tynków na elewacji frontowej oraz bocznej naprawa pęknięć ścian, naprawa balkonów, wykonanie nowych obróbek blacharskich , wykonanie prac towarzyszących koniecznych do wykonania przy remoncie elewacji a powstałych w wyniku dokonanych odkrywek wykonanie nowych tynków, elewacji bocznej i frontowej odnowienie malatury.	Działka nr 548/1 ul. Pankiewicza 1 , 58-300 Wałbrzych	Podobszar Śródmieście	180 000,00	Dotacja UE EFRR RPO WD (99.000), wkład własny (81.000)	2020-2024	LISTA A	CEL 2	Projekt planowany do realizacji. Aktualizacja: Szacowana wartość projektu 280.000 (Dotacja UE EFRR RPO WD 180.000, wkład własny 100.000) Okres realizacji: 2023-2025
C2.1(22)	31	Wspólnota Mieszkaniowa przy ul. 11 Listopada nr 172 w Wałbrzychu	Remont części wspólnych nieruchomości mieszkalnej przy ul. 11 Listopada 172 w Wałbrzychu	Degradacja techniczna obiektu mieszkalnego wielorodzinnego. Niska jakość życia mieszkańców ze względu na niewystarczający stan techniczny budynku	Poprawa istniejącego stanu technicznego budynku, poprawa jakości życia mieszkańców oraz wizerunku i estetyki miast, odtworzenie wartości zabytkowych, historycznych i artystycznych budynków mieszkalnych, wykreowanie miejsca do prowadzenia działalności gospodarczej, zmniejszenie zapotrzebowania na energię cieplną poprzez termomodernizacja budynków	Sposób pomiaru: - Protokół odbioru prac remontowych objętych projektem, - ilość osób zamieszkujących (dane z ewidencji administratora)	Produktu: 1. Liczba wspartych obiektów infrastrukturalnych zlokalizowanych na rewitalizowanych obszarach - 1 2. Wyremontowane budynki mieszkalne na obszarze miejskim - 1 Rezultat projektu: - Liczba osób zamieszkałych: 29	Remont elewacji wraz z częściową termomodernizacją ściany bocznej i tyłnej, wymianą stolarki okiennej w częściach wspólnych, wykonanie izolacji pionowej ścian fundamentowych oraz drenażu	58-301 Wałbrzych, ul. 11 Listopada 172 działka nr 530/1 ; obręb nr 26 Nowe Miasto	Podobszar Nowe Miasto	244 442,56	Dotacja UE EFRR RPO WD (134.443,41), wkład własny (109.999,15)	2017-2025	LISTA A	CEL 2	Projekt niezrealizowany. Brak informacji o projekcie

C2.1(23)	32	Wspólnota Mieszkaniowa przy Al. Wyzwolenia nr 25 w Wałbrzychu	Remont części wspólnych nieruchomości mieszkalnej przy ul. Al. Wyzwolenia nr 25 w Wałbrzychu	Degradacja techniczna obiektu mieszkalnego wielorodzinnego. Niska jakość życia mieszkańców ze względu na niewystarczający stan techniczny budynku	Poprawa istniejącego stanu technicznego budynku, poprawa jakości życia mieszkańców oraz wizerunku i estetyki miast, odtworzenie wartości zabytkowych i historycznych i artystycznych budynków mieszkalnych, wykreowanie miejsca do prowadzenia działalności gospodarczej, zmniejszenie zapotrzebowania na energię cieplną poprzez termomodernizacja budynków	Sposób pomiaru: - Protokół odbioru prac remontowych objętych projektem, - ilość osób zamieszkujących (dane z ewidencji administratora).	Produkty: 1. Liczba wspartych obiektów infrastrukturalnych zlokalizowanych na rewitalizowanych obszarach - 1 2. Wyremontowane budynki mieszkalne na obszarze miejskim - 1 Rezultat projektu: - Liczba osób zamieszkających: 16	Remont elewacji wraz z termomodernizacją ściany bocznej i tyłnej, kapitalny remont dachu wraz z dociepleniem stropodachu	58-300 Wałbrzych, Al. Wyzwolenia 25 działka nr 206/1; obręb nr 27 Śródmieście	Podobszar Śródmieście	554 076,15	Dotacja UE EFRR RPO WD (304.741,88), wkład własny (249.334,27)	2017-2025	LISTA A	CEL 2	Projekt niezrealizowany. Brak informacji o projekcie
C2.1(24)	33	Wspólnota Mieszkaniowa przy ul. Armii Krajowej nr 29 w Wałbrzychu	Remont części wspólnych nieruchomości mieszkalnej przy ul. Armii Krajowej nr 29 w Wałbrzychu	Degradacja techniczna obiektu mieszkalnego wielorodzinnego. Niska jakość życia mieszkańców ze względu na niewystarczający stan techniczny budynku	Poprawa istniejącego stanu technicznego budynku, poprawa jakości życia mieszkańców oraz wizerunku i estetyki miast, odtworzenie wartości zabytkowych i historycznych i artystycznych budynków mieszkalnych, wykreowanie miejsca do prowadzenia działalności gospodarczej, zmniejszenie zapotrzebowania na energię cieplną poprzez termomodernizacja budynków	Sposób pomiaru: - Protokół odbioru prac remontowych objętych projektem, - ilość osób zamieszkujących (dane z ewidencji administratora).	Produkty: 1. Liczba wspartych obiektów infrastrukturalnych zlokalizowanych na rewitalizowanych obszarach - 1 2. Wyremontowane budynki mieszkalne na obszarze miejskim - 1 Rezultat projektu: - Liczba osób zamieszkających: 16	Remont elewacji	58-302 Wałbrzych, ul. A. Krajowej 29; działka nr 155/3; obręb nr 19 Stary Zdrój	Podobszar Stary Zdrój	128 000,00	Dotacja UE EFRR RPO WD (70.400), wkład własny (57.600)	2017-2025	LISTA A	CEL 2	Projekt niezrealizowany. Brak informacji o projekcie
C2.1(25)	34	Wspólnota Mieszkaniowa przy ul. Armii Krajowej 26A i 26B w Wałbrzychu	Remont części wspólnych nieruchomości mieszkalnej przy ul. Armii Krajowej 26A i 26B w Wałbrzychu	Degradacja techniczna obiektu mieszkalnego wielorodzinnego. Niska jakość życia mieszkańców ze względu na niewystarczający stan techniczny budynku	Poprawa istniejącego stanu technicznego budynku, poprawa jakości życia mieszkańców oraz wizerunku i estetyki miast, odtworzenie wartości zabytkowych i historycznych i artystycznych budynków mieszkalnych, wykreowanie miejsca do prowadzenia działalności gospodarczej, zmniejszenie zapotrzebowania na energię cieplną poprzez termomodernizacja budynków	Sposób pomiaru: - Protokół odbioru prac remontowych objętych projektem, - ilość osób zamieszkujących (dane z ewidencji administratora).	Produkty: 1. Liczba wspartych obiektów infrastrukturalnych zlokalizowanych na rewitalizowanych obszarach - 1 2. Wyremontowane budynki mieszkalne na obszarze miejskim - 1 Rezultat projektu: - Liczba osób zamieszkających: 26	Remont dachu nad klatką 26B, wykonanie izolacji pionowej ścian fundamentowych oraz drenażu (od strony północno-zachodniej), remont klatek schodowych	58-302 Wałbrzych, ul. Armii Krajowej 26A i 26B działka nr 157; obręb nr 19 Stary Zdrój	Podobszar Stary Zdrój	226 664,04	Dotacja UE EFRR RPO WD (113.619,10) wkład własny (113.044,94)	2017 – 2019	LISTA A	CEL 2	Projekt zakończony. Wg rozliczenia końcowego. Okres realizacji 2016-2019 Wydatki ogółem 250.874,24 PLN. Dotacja UE EFRR RPO WD 123.676,57 PLN, wkład własny 127.197,67 PLN. Produkty: 1. Liczba wspartych obiektów infrastrukturalnych zlokalizowanych na rewitalizowanych obszarach - 1 2. Wyremontowane budynki mieszkalne na obszarze miejskim - 1

C2.1(26)	35	Wspólnota Mieszkaniowa przy ul. Fryderyka Chopina nr 14 w Wałbrzychu	Remont części wspólnych nieruchomości mieszkalnej przy ul. Fryderyka Chopina 14 w Wałbrzychu - projekt obejmujący kompleksową rewitalizację i poprawiający stan techniczny, efektywność energetyczną budynku oraz poprawę jakości życia mieszkańców.	Degradacja techniczna obiektu mieszkalnego wielorodzinnego. Niska jakość życia mieszkańców ze względu na niewystarczający stan techniczny budynku	Poprawa istniejącego stanu technicznego budynku, poprawa jakości życia mieszkańców oraz wizerunku i estetyki miast, odtworzenie wartości zabytkowych i historycznych i artystycznych budynków mieszkalnych, wykreowanie miejsca do prowadzenia działalności gospodarczej, zmniejszenie zapotrzebowania na energię cieplną poprzez termomodernizacja budynków	Sposób pomiaru: - Protokół odbioru prac remontowych objętych projektem, - ilość osób zamieszkujących (dane z ewidencji administratora).	Produkty: 1. Liczba wspartych obiektów infrastrukturalnych zlokalizowanych na rewitalizowanych obszarach - 1 2. Wyremontowane budynki mieszkalne na obszarze miejskim - 1 Rezultat projektu: - Liczba osób zamieszkających: 19	Remont elewacji z termomodernizacją oraz wymianą stolarki w częściach wspólnych, remont kapitalny dachu wraz z izolacją stropodachu	58-301 Wałbrzych, ul. Fryderyka Chopina nr 14; działka nr 325/1; obręb nr 21 Nowe Miasto	Podobszar Nowe Miasto	249 838,63	Dotacja UE EFRR RPO WD (159.896,72), wkład własny (89.941,91)	2017 – 2019	LISTA A	CEL 2	Projekt zakończony. Wg rozliczenia końcowego. Okres realizacji 2016-2019 Wydatki ogółem 293.585,81 PLN. Dotacja UE EFRR RPO WD 175.791,36 PLN, wkład własny 117.794,45 PLN. Produkty: 1. Liczba wspartych obiektów infrastrukturalnych zlokalizowanych na rewitalizowanych obszarach - 1 2. Wyremontowane budynki mieszkalne na obszarze miejskim - 1
C2.1(27)	36	Wspólnota Mieszkaniowa przy ul. Bolesława Chrobrego nr 27 w Wałbrzychu	Remont części wspólnych nieruchomości mieszkalnej przy ul. Bolesława Chrobrego 27 w Wałbrzychu – projekt obejmujący kompleksową rewitalizację i poprawiający stan techniczny efektywność energetyczną budynku oraz poprawę jakości życia mieszkańców	Degradacja techniczna obiektu mieszkalnego wielorodzinnego. Niska jakość życia mieszkańców ze względu na niewystarczający stan techniczny budynku	Poprawa istniejącego stanu technicznego budynku, poprawa jakości życia mieszkańców oraz wizerunku i estetyki miast, odtworzenie wartości zabytkowych i historycznych i artystycznych budynków mieszkalnych, wykreowanie miejsca do prowadzenia działalności gospodarczej, zmniejszenie zapotrzebowania na energię cieplną poprzez termomodernizacja budynków	Sposób pomiaru: - Protokół odbioru prac remontowych objętych projektem, - ilość osób zamieszkujących (dane z ewidencji administratora).	Produkty: 1. Liczba wspartych obiektów infrastrukturalnych zlokalizowanych na rewitalizowanych obszarach - 1 2. Wyremontowane budynki mieszkalne na obszarze miejskim - 1 Rezultat projektu: - Liczba osób zamieszkających: 29	Remont elewacji wraz z częściową termomodernizacją oraz z dociepleniem stropu nad ostatnią kondygnacją mieszkań.	58-300 Wałbrzych, ul. B. Chrobrego nr 27 działka nr 148/3 ; obręb nr 21 Nowe Miasto	Podobszar Śródmieście	281 671,29	Dotacja UE EFRR RPO WD (158.717,22), wkład własny (122.954,07)	2017 – 2019	LISTA A	CEL 2	Projekt zakończony. Wg rozliczenia końcowego. Okres realizacji 2016-2019 Wydatki ogółem 320.928,87 PLN. Dotacja UE EFRR RPO WD 174.496,74 PLN, wkład własny 146.432,13 PLN. Produkty: 1. Liczba wspartych obiektów infrastrukturalnych zlokalizowanych na rewitalizowanych obszarach - 1 2. Wyremontowane budynki mieszkalne na obszarze miejskim - 1
C2.1(28)	37	Wspólnota Mieszkaniowa przy ul. Ignacego Daszyńskiego nr 3 w Wałbrzychu	Remont części wspólnych nieruchomości mieszkalnej przy ul. Ignacego Daszyńskiego nr 3 w Wałbrzychu	Degradacja techniczna obiektu mieszkalnego wielorodzinnego. Niska jakość życia mieszkańców ze względu na niewystarczający stan techniczny budynku	Poprawa istniejącego stanu technicznego budynku, poprawa jakości życia mieszkańców oraz wizerunku i estetyki miast, odtworzenie wartości zabytkowych i historycznych i artystycznych budynków mieszkalnych, wykreowanie miejsca do prowadzenia działalności gospodarczej, zmniejszenie zapotrzebowania na energię cieplną poprzez termomodernizacja budynków	Sposób pomiaru: - Protokół odbioru prac remontowych objętych projektem, - ilość osób zamieszkujących (dane z ewidencji administratora).	Produkty: 1. Liczba wspartych obiektów infrastrukturalnych zlokalizowanych na rewitalizowanych obszarach - 1 2. Wyremontowane budynki mieszkalne na obszarze miejskim - 1 Rezultat projektu: - Liczba osób zamieszkających: 23	Remont elewacji wraz z częściową termomodernizacją	58-304 Wałbrzych, ul. Ignacego Daszyńskiego nr 3 działka nr 119/2 ; obręb nr 15 Konradów	Podobszar Biały Kamień	119 000,00	Dotacja UE EFRR RPO WD (65.450,00), wkład własny (53.550,00)	2017-2025	LISTA A	CEL 2	Projekt niezrealizowany. Brak informacji o projekcie

C2.1(29)	38	Wspólnota Mieszkaniowa "MODRZEW" przy ul. Katowickiej 2 3 4 w Wałbrzychu	Remont części wspólnych nieruchomości mieszkalnej przy ul. Katowickiej 2,3,4 w Wałbrzychu - projekt obejmujący kompleksową rewitalizację i poprawiający stan techniczny, efektywność energetyczną budynku oraz poprawę jakości życia mieszkańców.	Degradacja techniczna obiektu wielorodzinnego. Niska jakość życia mieszkańców ze względu na niewystarczający stan techniczny budynku	Poprawa istniejącego stanu technicznego budynku, poprawa jakości życia mieszkańców oraz wizerunku i estetyki miast, odtworzenie wartości zabytkowych i historycznych i artystycznych budynków mieszkalnych, wykreowanie miejsca do prowadzenia działalności gospodarczej, zmniejszenie zapotrzebowania na energię cieplną poprzez termomodernizacja budynków	Sposób pomiaru: - Protokół odbioru prac remontowych objętych projektem, - Ilość osób zamieszkujących (dane z ewidencji administratora).	Produkty: 1. Liczba wspartych obiektów infrastrukturalnych zlokalizowanych na rewitalizowanych obszarach - 3 2. Wyremontowane budynki mieszkalne na obszarze miejskim - 3 Rezultat projektu: - Liczba osób zamieszkających: 72	Remont elewacji wraz z termomodernizacją oraz wymianą stolarki okiennej i drzwiowej w częściach wspólnych, izolacja ścian fundamentowych wraz z drenażem	58-303 Wałbrzych, ul. Katowicka 2,3,4 działka nr 100 ; obręb nr 39 Podgórze	Podobszar Podgórze	857 780,17	Dotacja UE EFRR RPO WD (548.979,31), wkład własny (308.800,86)	2017 – 2019	LISTA A	CEL 2	Projekt zakończony. Wg rozliczenia końcowego. Okres realizacji 2016-2019 Wydatki ogółem 942.126,54 PLN. Dotacja UE EFRR RPO WD 603.583,71 PLN, wkład własny 338.542,83 PLN. <i>Produkty: 1. Liczba wspartych obiektów infrastrukturalnych zlokalizowanych na rewitalizowanych obszarach - 3</i> <i>2. Wyremontowane budynki mieszkalne na obszarze miejskim - 3</i>
C2.1(30)	39	Wspólnota Mieszkaniowa przy ul. Marii Konopnickiej nr 5 w Wałbrzychu	Remont części wspólnych nieruchomości mieszkalnej przy ul. Marii Konopnickiej nr 5 w Wałbrzychu	Degradacja techniczna obiektu wielorodzinnego. Niska jakość życia mieszkańców ze względu na niewystarczający stan techniczny budynku	Poprawa istniejącego stanu technicznego budynku, poprawa jakości życia mieszkańców oraz wizerunku i estetyki miast, odtworzenie wartości zabytkowych, historycznych i artystycznych budynków mieszkalnych, wykreowanie miejsca do prowadzenia działalności gospodarczej, zmniejszenie zapotrzebowania na energię cieplną poprzez termomodernizacja budynków	Sposób pomiaru: - Protokół odbioru prac remontowych objętych projektem, - Ilość osób zamieszkujących (dane z ewidencji administratora).	Produkty: 1. Liczba wspartych obiektów infrastrukturalnych zlokalizowanych na rewitalizowanych obszarach - 1 2. Wyremontowane budynki mieszkalne na obszarze miejskim - 1 Rezultat projektu: - Liczba osób zamieszkających: 33	Remont elewacji wraz z remontem balkonów oraz wymianą/renowacją stolarki okiennej i drzwiowej zewnętrznej oraz remont schodów, remont kapitalny dachu, remont klatki schodowej wraz z renowacją stolarki wewnętrznej	58-300 Wałbrzych, ul. Marii Konopnickiej nr 5; działka nr 138/1; obręb nr 27 Śródmieście	Podobszar Śródmieście	480 000,00	Dotacja UE EFRR RPO WD (264.000,00), wkład własny (216.000,00)	2017-2025	LISTA A	CEL 2	Projekt niesrealizowany. Brak informacji o projekcie
C2.1(31)	40	Wspólnota Mieszkaniowa przy ul. Stanisława Moniuszki nr 18 w Wałbrzychu	Remont części wspólnych nieruchomości mieszkalnej przy ul. Stanisława Moniuszki 18 w Wałbrzychu- projekt obejmujący kompleksową rewitalizację i poprawiający stan techniczny budynku oraz poprawę jakości życia mieszkańców	Degradacja techniczna obiektu wielorodzinnego. Niska jakość życia mieszkańców ze względu na niewystarczający stan techniczny budynku	Poprawa istniejącego stanu technicznego budynku, poprawa jakości życia mieszkańców oraz wizerunku i estetyki miast, odtworzenie wartości zabytkowych, historycznych i artystycznych budynków mieszkalnych, wykreowanie miejsca do prowadzenia działalności gospodarczej, zmniejszenie zapotrzebowania na energię cieplną poprzez termomodernizacja budynków	Sposób pomiaru: - Protokół odbioru prac remontowych objętych projektem, - Ilość osób zamieszkujących (dane z ewidencji administratora).	Produkty: 1. Liczba wspartych obiektów infrastrukturalnych zlokalizowanych na rewitalizowanych obszarach - 1 2. Wyremontowane budynki mieszkalne na obszarze miejskim - 1 Rezultat projektu: - Liczba osób zamieszkających: 15	Remont klatki schodowej, remont piwnic, remont instalacji elektrycznej.	58-300 Wałbrzych, ul. Stanisława Moniuszki nr 18; działka nr 543 ; obręb nr 27 Śródmieście	Podobszar Śródmieście	187 962,47	Dotacja UE EFRR RPO WD (94.651,23), wkład własny (93.311,24)	2017 – 2019	LISTA A	CEL 2	Projekt zakończony. Wg rozliczenia końcowego. Wydatki ogółem 208.496,52 PLN. Dotacja UE EFRR RPO WD 104.065,05 PLN, wkład własny 104.431,47 PLN. Okres realizacji: 2017-2019 <i>Produkty: 1. Liczba wspartych obiektów infrastrukturalnych zlokalizowanych na rewitalizowanych obszarach - 1</i> <i>2. Wyremontowane budynki mieszkalne na obszarze miejskim - 1</i>

C2.1(32)	41	Wspólnota Mieszkaniowa przy ul. Marsz. Józefa Piłsudskiego 33-33a w Wałbrzychu	Remont części wspólnych nieruchomości mieszkalnej przy ul. Marszałka Józefa Piłsudskiego 33-33a w Wałbrzychu – projekt obejmujący kompleksową rewitalizację i poprawiający stan techniczny, efektywność energetyczną budynku oraz poprawę jakości życia mieszkańców	Degradacja techniczna obiektu mieszkalnego wielorodzinnego. Niska jakość życia mieszkańców ze względu na niewystarczający stan techniczny budynku	Poprawa istniejącego stanu technicznego budynku, poprawa jakości życia mieszkańców oraz wizerunku i estetyki miast, odtworzenie wartości zabytkowych i historycznych i artystycznych budynków mieszkalnych, wykreowanie miejsca do prowadzenia działalności gospodarczej, zmniejszenie zapotrzebowania na energię cieplną poprzez termomodernizacja budynków	Sposób pomiaru: - Protokół odbioru prac remontowych objętych projektem, - Ilość osób zamieszkujących (dane z ewidencji administratora).	Produktu: 1. Liczba wspartych obiektów infrastrukturalnych zlokalizowanych na rewitalizowanych obszarach - 2 2. Wyremontowane budynki mieszkalne na obszarze miejskim - 2 Rezultat projektu: - Liczba osób zamieszkałych: 53	1. Budynek przy ul. Marsz. Józefa Piłsudskiego 33: remont elewacji wraz z częściową termomodernizacją nieruchomości, wymiana stolarki okiennej i drzwiowej. 2. Budynek przy ul. Marsz. Józefa Piłsudskiego 33a: remont elewacji wraz z częściową termomodernizacją nieruchomości.	58-301 Wałbrzych, ul. Marsz. Józefa Piłsudskiego 33-33a; działka nr 354 ; obręb nr 21 Nowe Miasto	Podobszar Nowe Miasto	509 440,34	Dotacja UE EFRR RPO WD (254.604,90), wkład własny (254.835,44)	2017 – 2019	LISTA A	CEL 2	Projekt zakończony. Wg rozliczenia końcowego. Okres realizacji 2016-2019 Wydatki ogółem 582.688,61 PLN. Dotacja UE EFRR RPO WD 278.340,40 PLN, wkład własny 304.348,21 PLN. <i>Produkty: 1. Liczba wspartych obiektów infrastrukturalnych zlokalizowanych na rewitalizowanych obszarach - 2</i> <i>2. Wyremontowane budynki mieszkalne na obszarze miejskim - 2</i>
C2.1(33)	42	Wspólnota Mieszkaniowa przy ul. Marsz. Józefa Piłsudskiego nr 37 w Wałbrzychu	Remont części wspólnych nieruchomości mieszkalnej przy ul. Marsz. Józefa Piłsudskiego nr 37 w Wałbrzychu	Degradacja techniczna obiektu mieszkalnego wielorodzinnego. Niska jakość życia mieszkańców ze względu na niewystarczający stan techniczny budynku	Poprawa istniejącego stanu technicznego budynku, poprawa jakości życia mieszkańców oraz wizerunku i estetyki miast, odtworzenie wartości zabytkowych i historycznych i artystycznych budynków mieszkalnych, wykreowanie miejsca do prowadzenia działalności gospodarczej, zmniejszenie zapotrzebowania na energię cieplną poprzez termomodernizacja budynków	Sposób pomiaru: - Protokół odbioru prac remontowych objętych projektem, - Ilość osób zamieszkujących (dane z ewidencji administratora).	Produktu: 1. Liczba wspartych obiektów infrastrukturalnych zlokalizowanych na rewitalizowanych obszarach - 1 2. Wyremontowane budynki mieszkalne na obszarze miejskim - 1 Rezultat projektu: - Liczba osób zamieszkałych: 20	Remont elewacji, wykonanie izolacji pionowej ścian fundamentowych wraz z drenażem	58-301 Wałbrzych, ul. Marsz. Józefa Piłsudskiego nr 37; działka nr 362/1 ; obręb nr 21 Nowe Miasto	Podobszar Nowe Miasto	157 200,00	Dotacja UE EFRR RPO WD (86.460,00), wkład własny (70.740,00)	2017-2025	LISTA A	CEL 2	Projekt niesrealizowany. Brak informacji o projekcie
C2.1(34)	43	Wspólnota Mieszkaniowa przy ul. Marsz. Józefa Piłsudskiego nr 55 w Wałbrzychu	Remont części wspólnych nieruchomości mieszkalnej przy ul. Marszałka Józefa Piłsudskiego 55 w Wałbrzychu – projekt obejmujący kompleksową rewitalizację i poprawiający stan techniczny, efektywność energetyczną budynku oraz poprawę jakości życia mieszkańców	Degradacja techniczna obiektu mieszkalnego wielorodzinnego. Niska jakość życia mieszkańców ze względu na niewystarczający stan techniczny budynku	Poprawa istniejącego stanu technicznego budynku, poprawa jakości życia mieszkańców oraz wizerunku i estetyki miast, odtworzenie wartości zabytkowych i historycznych i artystycznych budynków mieszkalnych, wykreowanie miejsca do prowadzenia działalności gospodarczej, zmniejszenie zapotrzebowania na energię cieplną poprzez termomodernizacja budynków	Sposób pomiaru: - Protokół odbioru prac remontowych objętych projektem, - Ilość osób zamieszkujących (dane z ewidencji administratora).	Produktu: 1. Liczba wspartych obiektów infrastrukturalnych zlokalizowanych na rewitalizowanych obszarach - 1 2. Wyremontowane budynki mieszkalne na obszarze miejskim - 1 Rezultat projektu: - Liczba osób zamieszkałych: 46	Remont elewacji wraz z częściową termomodernizacją, wymianą stolarki okiennej i drzwiowej w częściach wspólnych, remont dachu wraz z dociepleniem, wykonanie izolacji pionowej ścian fundamentowych oraz drenażu, remont instalacji elektrycznej, remont instalacji wodno-kanalizacyjnej, remont instalacji gazowej, remont instalacji centralnego ogrzewania	58-301 Wałbrzych, ul. Marsz. Józefa Piłsudskiego nr 55 działka nr 407 ; obręb nr 21 Nowe Miasto	Podobszar Nowe Miasto	792 792,81	Dotacja UE EFRR RPO WD (408.178,77), wkład własny (384.614,04)	2017 – 2019	LISTA A	CEL 2	Projekt zakończony. Wg rozliczenia końcowego. Okres realizacji 2016-2019 Wydatki ogółem 791.148,92 PLN. Dotacja UE EFRR RPO WD 445.709,24 PLN, wkład własny 345.439,68 PLN. <i>Produkty: 1. Liczba wspartych obiektów infrastrukturalnych zlokalizowanych na rewitalizowanych obszarach - 1</i> <i>2. Wyremontowane budynki mieszkalne na obszarze miejskim - 1</i>

C2.1(35)	44	Wspólnota Mieszkaniowa przy ul. Rynek nr 17 w Wałbrzychu	Remont części wspólnych nieruchomości mieszkalnej przy ul. Rynek nr 17 w Wałbrzychu	Degradacja techniczna obiektu wielorodzinnego. Niska jakość życia mieszkańców ze względu na niewystarczający stan techniczny budynku	Poprawa istniejącego stanu technicznego budynku, poprawa jakości życia mieszkańców oraz wizerunku i estetyki miast, odtworzenie wartości zabytkowych i historycznych i artystycznych budynków mieszkalnych, wykreowanie miejsca do prowadzenia działalności gospodarczej, zmniejszenie zapotrzebowania na energię ciepłą poprzez termomodernizacja budynków	Sposób pomiaru: - Protokół odbioru prac remontowych objętych projektem, - ilość osób zamieszkujących (dane z ewidencji administratora).	Produkty: 1. Liczba wspartych obiektów infrastrukturalnych zlokalizowanych na rewitalizowanych obszarach - 1 2. Wyremontowane budynki mieszkalne na obszarze miejskim - 1 Rezultat projektu: - Liczba osób zamieszkałych: 11	Remont remont klatki schodowej wraz z wymianą okna, remont instalacji Wodno-kanalizacyjnej	58-300 Wałbrzych, ul. Rynek nr 17; działka nr 607 ; obręb nr 27 Śródmieście	Podobszar Śródmieście	152 937,76	Dotacja UE EFRR RPO WD (84.115,77), wkład własny (68.821,99)	2017-2025	LISTA A	CEL 2	Projekt niezrealizowany. Brak informacji o projekcie
C2.1(36)	45	Wspólnota Mieszkaniowa przy ul. Juliusza Słowackiego nr 15a w Wałbrzychu	Remont części wspólnych nieruchomości mieszkalnej przy ul. Juliusza Słowackiego 15a w Wałbrzychu - projekt obejmujący kompleksową rewitalizację i poprawiający stan techniczny, efektywność energetyczną budynku oraz poprawę jakości życia mieszkańców.	Degradacja techniczna obiektu wielorodzinnego. Niska jakość życia mieszkańców ze względu na niewystarczający stan techniczny budynku	Poprawa istniejącego stanu technicznego budynku, poprawa jakości życia mieszkańców oraz wizerunku i estetyki miast, odtworzenie wartości zabytkowych i historycznych i artystycznych budynków mieszkalnych, wykreowanie miejsca do prowadzenia działalności gospodarczej, zmniejszenie zapotrzebowania na energię ciepłą poprzez termomodernizacja budynków	Sposób pomiaru: - Protokół odbioru prac remontowych objętych projektem, - ilość osób zamieszkujących (dane z ewidencji administratora).	Produkty: 1. Liczba wspartych obiektów infrastrukturalnych zlokalizowanych na rewitalizowanych obszarach - 1 2. Wyremontowane budynki mieszkalne na obszarze miejskim - 1 Rezultat projektu: - Liczba osób zamieszkałych: 23	Remont elewacji tylnej wraz z dociepleniem i remontem balkonów, remont instalacji elektrycznej, remont instalacji wodno-kanalizacyjnej, remont klatek schodowych wraz z wymianą stolarki okiennej	58-300 Wałbrzych, ul. Juliusza Słowackiego nr 15a działka nr 142/1 ; obręb nr 27 Śródmieście	Podobszar Śródmieście	447 764,82	Dotacja UE EFRR RPO WD (182.501,62), wkład własny (265.263,20)	2017 – 2019	LISTA A	CEL 2	Projekt zakończony. Wg rozliczenia końcowego: Okres realizacji 2016-2019 Wydatki ogółem 513.281,55 PLN. Dotacja UE EFRR RPO WD 200.666,22 PLN, wkład własny 312.615,33 PLN. Produkty: 1. Liczba wspartych obiektów infrastrukturalnych zlokalizowanych na rewitalizowanych obszarach - 1 2. Wyremontowane budynki mieszkalne na obszarze miejskim - 1
C2.1(37)	46	Wspólnota Mieszkaniowa przy ul. Juliusza Słowackiego nr 1 w Wałbrzychu	Remont części wspólnych nieruchomości mieszkalnej przy ul. Juliusza Słowackiego 1 w Wałbrzychu – projekt obejmujący kompleksową rewitalizację i poprawiający stan techniczny, efektywność energetyczną budynku oraz poprawę jakości życia mieszkańców	Degradacja techniczna obiektu wielorodzinnego. Niska jakość życia mieszkańców ze względu na niewystarczający stan techniczny budynku	Poprawa istniejącego stanu technicznego budynku, poprawa jakości życia mieszkańców oraz wizerunku i estetyki miast, odtworzenie wartości zabytkowych i historycznych i artystycznych budynków mieszkalnych, wykreowanie miejsca do prowadzenia działalności gospodarczej, zmniejszenie zapotrzebowania na energię ciepłą poprzez termomodernizacja budynków	Sposób pomiaru: - Protokół odbioru prac remontowych objętych projektem, - ilość osób zamieszkujących (dane z ewidencji administratora).	Produkty: 1. Liczba wspartych obiektów infrastrukturalnych zlokalizowanych na rewitalizowanych obszarach - 1 2. Wyremontowane budynki mieszkalne na obszarze miejskim - 1 Rezultat projektu: - Liczba osób zamieszkałych: 26	Remont elewacji, remont klatki schodowej wraz z wymianą stolarki okiennej w częściach wspólnych	58-300 Wałbrzych, ul. Juliusza Słowackiego nr 1; KW SW1W/00010566/7; obręb nr 27 Śródmieście	Podobszar Śródmieście	517 711,42	Dotacja UE EFRR RPO WD (220.223,31), wkład własny (297.488,11)	2017 -2019	LISTA A	CEL 2	Projekt niezrealizowany. Rezygnacja z działania. Rozwiązanie umowy na realizację projektu z IPAW w roku 2019. Okres realizacji 2016-2019 Wartość: 517 711,42 Dofinansowanie UE: 220 223,31

C2.1(38)	47	Wspólnota Mieszkaniowa przy ul. Stanisława Staszica nr 1 w Wałbrzychu	Remont części wspólności nieruchomości mieszkalnej przy ul. Stanisława Staszica nr 1 w Wałbrzychu	Degradacja techniczna obiektu wielorodzinnego. Niska jakość życia mieszkańców ze względu na niewystarczający stan techniczny budynku	Poprawa istniejącego stanu technicznego budynku, poprawa jakości życia mieszkańców oraz wizerunku i estetyki miast, odwrócenie wartości zabytkowych i historycznych i artystycznych budynków mieszkalnych, wykreowanie miejsca do prowadzenia działalności gospodarczej, zmniejszenie zapotrzebowania na energię cieplną poprzez termomodernizacja budynków	Sposób pomiaru: - Protokół odbioru prac remontowych objętych projektem, - Ilość osób zamieszkujących (dane z ewidencji administratora).	Produkty: 1. Liczba wspartych obiektów infrastrukturalnych zlokalizowanych na rewitalizowanych obszarach - 1 2. Wyremontowane budynki mieszkalne na obszarze miejskim - 1 Rezultat projektu: - Liczba osób zamieszkujących: 41	Remont elewacji wraz z częściową termomodernizacją, wymianą stolarki okiennej i drzwiowej, naprawa spęknięć ścian oraz likwidacja przyczyn ich występowania, remont klatki schodowej	58-301 Wałbrzych, ul. Stanisława Staszica nr 1; działka nr 381; obręb nr 21 Nowe Miasto	Podobszar Nowe Miasto	353 156,38	Dotacja UE EFRR RPO WD (216.101,81), wkład własny (137.054,57)	2017 – 2019	LISTA A	CEL 2	Projekt zakończony. Wg rozliczenia końcowego: Okres realizacji 2016-2019 Wydatki ogółem 409.591,82 PLN. Dotacja UE EFRR RPO WD 237.602,61 PLN, wkład własny 171.989,21 PLN. Produkty: 1. Liczba wspartych obiektów infrastrukturalnych zlokalizowanych na rewitalizowanych obszarach - 1 2. Wyremontowane budynki mieszkalne na obszarze miejskim - 1
C2.1(39)	48	Wspólnota Mieszkaniowa przy ulicy Komuny Paryskiej 3 w Wałbrzychu, PARTNERZY: Wspólnota Mieszkaniowa przy ulicy Melchiora Wańkowicza 3 w Wałbrzychu, Wspólnota Mieszkaniowa przy ulicy Melchiora Wańkowicza 5 w Wałbrzychu, Wspólnota Mieszkaniowa przy ulicy Jarosława Dąbrowskiego 42 w Wałbrzychu	Remont i odnowa budynków Wspólnot Mieszkaniowych w Wałbrzychu przy ulicy Komuny Paryskiej 3, Melchiora Wańkowicza 3, Melchiora Wańkowicza 5, J. Dąbrowskiego 42	Degradacja techniczna obiektu wielorodzinnego o. Niska jakość życia mieszkańców ze względu na niewystarczający stan techniczny budynku	Poprawa istniejącego stanu technicznego budynku, poprawa jakości życia mieszkańców oraz wizerunku i estetyki miasta	Sposób oceny: - liczba osób korzystających z wyremontowanej infrastruktury na podstawie deklaracji o wysokości opłat za gospodarowanie odpadami komunalnymi (pomiar raz w roku), - protokół odbioru prac budowlanych.	Produkty: 1. Liczba wspartych obiektów infrastrukturalnych zlokalizowanych na rewitalizowanych obszarach - 4 2. Wyremontowane budynki mieszkalne na obszarze miejskim - 4 3. Liczba mieszkań w budynku - 30 mieszkań Rezultaty: 1. Liczba osób korzystających z budynków zrewitalizowanych - 53	Wspólnot Mieszkaniowych w Wałbrzychu przy ulicy Komuny Paryskiej 3, Melchiora Wańkowicza 3, Jarosława Dąbrowskiego 42 Budynek przy ulicy Komuny Paryskiej 3- remont elewacji z dociepleniem, przebudowa WIZ budynku, zestawów rozdzielczo pomiarowych wraz z wewnętrznymi liniami zasilającymi do lokali oraz instalacji oświetlenia w pomieszczeniach ogólnego użytku z zastosowaniem napięcia 230 + CR w budynku, remont klatki schodowej. Budynek przy ulicy Melchiora Wańkowicza 3- remont elewacji z dociepleniem budynku. Budynek przy ulicy Melchiora Wańkowicza 5- remont komórek i elewacji wraz z dociepleniem budynku, przemurowanie kominów, remont klatki schodowej. Budynek przy ulicy Jarosława Dąbrowskiego 42- remont elewacji z dociepleniem, wymiana instalacji elektrycznej w częściach wspólnych nieruchomości, remont klatki schodowej.	Wałbrzych przy ulicy Komuny Paryskiej 3 działka nr 228 obręb 14 Biały Kamień, Melchiora Wańkowicza 3 działka nr 141/8 obręb 14 Biały Kamień, Melchiora Wańkowicza 5 działka nr 145/3 obręb 14 Biały Kamień, Jarosława Dąbrowskiego 42 działka nr 233 obręb 14 Biały Kamień	Podobszar Biały Kamień	1 151 617,74	Dotacja UE EFRR RPO WD (808.801,23), wkład własny (342.816,51)	2017 – 2019	LISTA A	CEL 2	Projekt zakończony. Wg rozliczenia końcowego: Wydatki ogółem 1.211.765,95 PLN. Dotacja UE EFRR RPO WD 878.316,83 PLN, wkład własny 333.449,12 PLN. Okres realizacji: 2017-2019 Produkty: 1. Liczba wspartych obiektów infrastrukturalnych zlokalizowanych na rewitalizowanych obszarach - 4 2. Wyremontowane budynki mieszkalne na obszarze miejskim - 4 3. Liczba mieszkań w budynku - 30 mieszkań 4. Liczba obiektów dostosowanych do potrzeb osób z niepełnosprawnościami - 4
C2.1(40)	49	Wspólnota Mieszkaniowa przy ulicy Bohaterów Getta 10 w Wałbrzychu; partnerzy: Wspólnota Mieszkaniowa przy ulicy Ratuszowa 2 w Wałbrzychu, Wspólnota Mieszkaniowa przy ulicy Piaskowa 7 w Wałbrzychu	Remont i odnowa budynków Wspólnot Mieszkaniowych w Wałbrzychu przy ulicy Bohaterów Getta 10, Ratuszowa 2, Piaskowa 7	Degradacja techniczna obiektu wielorodzinnego o. Niska jakość życia mieszkańców ze względu na niewystarczający stan techniczny budynku	Poprawa istniejącego stanu technicznego budynku, poprawa jakości życia mieszkańców oraz wizerunku i estetyki miasta	Sposób oceny: - liczba osób korzystających z wyremontowanej infrastruktury na podstawie deklaracji o wysokości opłat za gospodarowanie odpadami komunalnymi (pomiar raz w roku), - protokół odbioru prac budowlanych.	Produkty: 1. Liczba wspartych obiektów infrastrukturalnych zlokalizowanych na obszarze miejskim - 3 2. Wyremontowane budynki mieszkalne na obszarze miejskim - 3 3. Liczba mieszkań w budynku - 38 mieszkań Rezultaty: 1. Liczba osób korzystających z budynków zrewitalizowanych - 59	Remont i odnowa budynków Wspólnot Mieszkaniowych w Wałbrzychu przy ul. Bohaterów Getta 10, Ratuszowa 2, Piaskowa 7. Budynek przy ulicy Bohaterów Getta 10 remont elewacji z dociepleniem, przebudowa instalacji wodno-kanalizacyjnej, remont klatki schodowej, wymiana WIZ budynku, zestawów rozdzielczo-pomiarowych wraz z wewnętrznymi liniami zasilającymi do lokali oraz instalacji oświetlenia w pomieszczeniach ogólnego użytku. Budynek przy ulicy Ratuszowej 2- docieplenie dwóch ścian budynku. Budynek przy ulicy Piaskowej 7- remont elewacji wraz z dociepleniem ścian budynku, montaż instalacji domofonowej, remont ciągu pieszego wraz ze schodami wejściowymi do budynku, wymiana instalacji wodno-kanalizacyjnej, naprawa stropów drewnianych, wymiana tynków w piwnicach, remont klatki schodowej, wymiana instalacji elektrycznej w częściach wspólnych nieruchomości	Wałbrzych przy ulicy Bohaterów Getta 10, nr działki 211 obręb 15 Konradów, Ratuszowa 2, nr działki 115, obręb 16 Biały Kamień, Piaskowa 7, nr działki 47, obręb 16 Biały Kamień	Podobszar Biały Kamień	860 486,27	Dotacja UE EFRR RPO WD (620.565,84), wkład własny (239.920,43)	2017 – 2019	LISTA A	CEL 2	Projekt zakończony. Wg rozliczenia końcowego: Wydatki ogółem 1.059.209,88 PLN. Dotacja UE EFRR RPO WD 673.984,80 PLN, wkład własny 385.225,08 PLN. Okres realizacji: 2017-2019 Produkty: 1. Liczba wspartych obiektów infrastrukturalnych zlokalizowanych na rewitalizowanych obszarach - 3 2. Wyremontowane budynki mieszkalne na obszarze miejskim - 3 3. Liczba mieszkań w budynku - 38 mieszkań 4. Liczba obiektów dostosowanych do potrzeb osób z niepełnosprawnościami - 3

C2.1(41)	50	Wspólnota Mieszkaniowa przy ulicy Piotra Wysockiego 32	Remont i odnowa budynku Wspólnoty Mieszkaniowej w Wałbrzychu przy ulicy Piotra Wysockiego 32	Degradacja techniczna obiektu mieszkalnego wielorodzinnego. Niska jakość życia mieszkańców ze względu na niewystarczający stan techniczny budynku	Poprawa istniejącego stanu technicznego budynku, poprawa jakości życia mieszkańców oraz wizerunku i estetyki miasta	Sposób pomiaru rezultatu : liczba osób korzystających z wyremontowanej infrastruktury na podstawie deklaracji o wysokości opłat za gospodarowanie odpadami komunalnymi i protokół u odbioru prac budowlanych.	Produktu: 1. Liczba wspartych obiektów infrastrukturalnych zlokalizowanych na rewitalizowanych obszarach - 1 2. Wyremontowane budynki mieszkalne na obszarze miejskim - 1 Rezultaty: 1. Liczba osób korzystających z budynków zrewitalizowanych -25	Remont elewacji z dociepleniem budynku	Wałbrzych przy ulicy Piotra Wysockiego 32, działka nr 127, obręb 18 Biały Kamień	Podobszar Biały Kamień	380 000,00	Dotacja UE EFRR RPO WD (323.000,00), wkład własny (57.000,00)	2019 – 2025	LISTA A	CEL 2	Projekt niezrealizowany. <i>Brak środków finansowych</i>
C2.1(42)	51	Wspólnota Mieszkaniowa przy ulicy Przyjaciół Żołnierza 24 w Wałbrzychu, PARTNERZY: Wspólnota Mieszkaniowa przy ulicy Generała Władysława Andersa 156 w Wałbrzychu, Wspólnota Mieszkaniowa przy ulicy Generała Władysława Andersa 163 w Wałbrzychu	Remont i odnowa budynków Wspólnot Mieszkaniowych w Wałbrzychu przy ulicy Przyjaciół Żołnierza 24, Generała Władysława Andersa 156, Generała Władysława Andersa 163	Degradacja techniczna obiektu mieszkalnego wielorodzinnego o. Niska jakość życia mieszkańców ze względu na niewystarczający stan techniczny budynku	Poprawa istniejącego stanu technicznego budynku, poprawa jakości życia mieszkańców oraz wizerunku i estetyki miasta	Sposób oceny: - liczba osób korzystających z wyremontowanej infrastruktury na podstawie deklaracji o wysokości opłat za gospodarowanie odpadami komunalnymi (pomiar raz w roku), - protokół odbioru prac budowlanych.	Produktu: 1. Liczba wspartych obiektów infrastrukturalnych zlokalizowanych na rewitalizowanych obszarach - 3 2. Wyremontowane budynki mieszkalne na obszarze miejskim - 3 3. Liczba mieszkań w budynku - 25 mieszkań Rezultaty: 1. Liczba osób korzystających z budynków zrewitalizowanych -59	Remont i odnowa budynków Wspólnot Mieszkaniowych w Wałbrzychu przy ul. Przyjaciół Żołnierza 24, Generała Władysława Andersa 156, Generała Władysława Andersa 163. Budynek przy ulicy Przyjaciół Żołnierza 24 nr działki 5/27 obręb 14 Biały Kamień, Generała Władysława Andersa 156, nr działki 207/1, obręb 15 Konradów, Generała Władysława Andersa 163, nr działki 135/1, obręb 14 Biały Kamień. Budynek przy ul. Generała Władysława Andersa 163- remont elewacji z dociepleniem ścian budynku. Budynek przy ul. Generała Władysława Andersa 163- remont elewacji z dociepleniem budynku, odwodnienie budynku, remont piwnic i strychu, remont klatki schodowej, wymiana instalacji elektrycznej w częściach wspólnych.	Wałbrzych przy ulicy Przyjaciół Żołnierza 24 nr działki 5/27 obręb 14 Biały Kamień, Generała Władysława Andersa 156, nr działki 207/1, obręb 15 Konradów, Generała Władysława Andersa 163, nr działki 135/1, obręb 14 Biały Kamień.	Podobszar Biały Kamień	973 385,92	Dotacja UE EFRR RPO WD (683.731,51), wkład własny (289.654,41)	2017 – 2019	LISTA A	CEL 2	Projekt zakończony. <i>Wg rozliczenia końcowego: Wydatki ogółem 1.070.254,22 PLN. Dotacja UE EFRR RPO WD 741.555,88 PLN, wkład własny 328.698,34 PLN. Okres realizacji: 2017-2019</i> Produktu: 1. Liczba wspartych obiektów infrastrukturalnych zlokalizowanych na rewitalizowanych obszarach - 3 2. Wyremontowane budynki mieszkalne na obszarze miejskim - 3 3. Liczba mieszkań w budynku - 25 4. Liczba obiektów dostosowanych do potrzeb osób z niepełnosprawnościami - 3
C2.1(43)	52	Wspólnota Mieszkaniowa przy ul. 11 Listopada nr 194 w Wałbrzychu	Remont, odnowa części wspólnych wielorodzinnego budynku mieszkalnego w Wałbrzychu przy ul. 11 Listopada 194 w Wałbrzychu	Degradacja techniczna obiektu mieszkalnego wielorodzinnego o. Niska jakość życia mieszkańców ze względu na niewystarczający stan techniczny budynku, wysoka energochłonność budynków.	Poprawa istniejącego stanu technicznego budynku, poprawa jakości życia mieszkańców oraz wizerunku i estetyki miasta, zwiększenie efektywności energetycznej w budynkach mieszkalnych	Sposób oceny: - liczba osób korzystających z wyremontowanej infrastruktury na podstawie deklaracji o wysokości opłat za gospodarowanie odpadami komunalnymi (pomiar raz w roku), - protokół odbioru prac budowlanych.	Produktu: 1. Liczba wspartych obiektów infrastrukturalnych zlokalizowanych na rewitalizowanych obszarach - 1 2. Wyremontowane budynki mieszkalne na obszarze miejskim - 1 3. Liczba mieszkań w budynku - 16 mieszkań Rezultaty: 1. Liczba osób korzystających z budynków zrewitalizowanych -3	WM ul. 11 Listopada 194 – remont elewacji budynku	WM ul. 11 Listopada 194 – działka nr 541/3 obręb 26 NM	Podobszar Nowe Miasto	167 377,02	Dotacja UE EFRR RPO WD (103.631,12), wkład własny (63.745,90)	2017 – 2019	LISTA A	CEL 2	Projekt zakończony. <i>Wg rozliczenia końcowego: Okres realizacji 2015-2019 Wydatki ogółem 238.095,11 PLN. Dotacja UE EFRR RPO WD 113.788,52 PLN, wkład własny 124.306,59 PLN.</i> Produktu: 1. Liczba wspartych obiektów infrastrukturalnych zlokalizowanych na rewitalizowanych obszarach - 1 2. Wyremontowane budynki mieszkalne na obszarze miejskim - 1 3. Liczba mieszkań w budynku - 16 4. Liczba obiektów dostosowanych do potrzeb osób z niepełnosprawnościami - 1
C2.1(44)	53	Wspólnota Mieszkaniowa przy ul. 11 Listopada nr 164 w Wałbrzychu	Remont, odnowa części wspólnych wielorodzinnego budynku mieszkalnego w Wałbrzychu przy ul. 11 Listopada 164 w Wałbrzychu	Degradacja techniczna obiektu mieszkalnego wielorodzinnego o. Niska jakość życia mieszkańców ze względu na niewystarczający stan techniczny budynku, wysoka energochłonność budynków.	Poprawa istniejącego stanu technicznego budynku, poprawa jakości życia mieszkańców oraz wizerunku i estetyki miasta, zwiększenie efektywności energetycznej w budynkach mieszkalnych	Sposób oceny: - liczba osób korzystających z wyremontowanej infrastruktury na podstawie deklaracji o wysokości opłat za gospodarowanie odpadami komunalnymi (pomiar raz w roku), - protokół odbioru prac budowlanych.	Produktu: 1. Liczba wspartych obiektów infrastrukturalnych zlokalizowanych na rewitalizowanych obszarach - 1 2. Wyremontowane budynki mieszkalne na obszarze miejskim - 1 3. Liczba mieszkań w budynku - 12 mieszkań Rezultaty: 1. Liczba osób korzystających z budynków zrewitalizowanych -18	WM ul. 11 Listopada 164 – remont dachu	WM ul. 11 Listopada 164 – działka nr 525/8 obręb 26 NM	Podobszar Nowe Miasto	145 000,00	Dotacja UE EFRR RPO WD (79.750,00), wkład własny (65.250,00)	2017-2025	LISTA A	CEL 2	Projekt zakończony. <i>Zrealizowany ze środków własnych WM. Aktualizacja Okres realizacji: 2017-2022</i> Produktu: 1. Liczba wspartych obiektów infrastrukturalnych zlokalizowanych na rewitalizowanych obszarach - 1 2. Wyremontowane budynki mieszkalne na obszarze miejskim - 1

C2.1(45)	54	Wspólnota Mieszkaniowa przy ul. Polnej 14 w Wałbrzychu	Remont, odnowa części wspólnych wielorodzinnego budynku mieszkalnego w Wałbrzychu przy ul. Polnej 14 w Wałbrzychu	Degradacja techniczna obiektu mieszkalnego o. Niska jakość życia mieszkańców ze względu na niewystarczający stan techniczny budynku, wysoka energochłonność budynków.	Poprawa istniejącego stanu technicznego budynku, poprawa jakości życia mieszkańców oraz wizerunku i estetyki miasta, zwiększenie efektywności energetycznej w budynkach mieszkalnych	Sposób oceny: - liczba osób korzystających z wyremontowanej infrastruktury na podstawie deklaracji o wysokości opłat za gospodarowanie odpadami komunalnymi (pomiar raz w roku), - protokół odbioru prac budowlanych.	Produkty: 1. Liczba wspartych obiektów infrastrukturalnych zlokalizowanych na rewitalizowanych obszarach - 1 2. Wyremontowane budynki mieszkalne na obszarze miejskim - 1 3. Liczba mieszkań w budynku - 16 mieszkań Rezultaty: 1. Liczba osób korzystających z budynków zrewitalizowanych - 34	WM ul. Polna 14 - remont elewacji z dociepleniem, remont klatki schodowej, wykonanie dojścia z kostki przed budynkiem	WM ul. Polna 14 – działka nr 556 obręb 26 NM	Podobaszar Nowe Miasto	397 461,00	Srodki własne	2019	LISTA A	CEL 2	Projekt zakończony. Wg rozliczenia końcowego: Okres realizacji 2016-2021. Wartość ogółem 456.861,75 PLN. Dotacja UE EFRR RPO WD 204.588,96 PLN, wkład własny 252.272,79 PLN. Produkty: 1. Liczba wspartych obiektów infrastrukturalnych zlokalizowanych na rewitalizowanych obszarach - 1 2. Wyremontowane budynki mieszkalne na obszarze miejskim - 1
C2.1(46)	55	Wspólnota Mieszkaniowa przy ul. Bogusławskiego 16 w Wałbrzychu	Remont, odnowa części wspólnych wielorodzinnego budynku mieszkalnego w Wałbrzychu przy ul. Bogusławskiego 16 w Wałbrzychu	Degradacja techniczna obiektu mieszkalnego o. Niska jakość życia mieszkańców ze względu na niewystarczający stan techniczny budynku, wysoka energochłonność budynków.	Poprawa istniejącego stanu technicznego budynku, poprawa jakości życia mieszkańców oraz wizerunku i estetyki miasta, zwiększenie efektywności energetycznej w budynkach mieszkalnych	Liczba osób korzystających z wyremontowanej infrastruktury na podstawie deklaracji o wysokości opłaty za gospodarowanie odpadami komunalnymi i protokołu odbioru prac budowlanych (pomiar raz w roku)	Produkty: 1. Liczba wspartych obiektów infrastrukturalnych zlokalizowanych na rewitalizowanych obszarach - 1 2. Wyremontowane budynki mieszkalne na obszarze miejskim - 1 3. Liczba mieszkań w budynku - 9 mieszkań Rezultaty: Liczba osób korzystających z budynków zrewitalizowanych - 11	WM ul. Bogusławskiego 16- remont elewacji z dociepleniem, remont klatki schodowej;	WM ul. Bogusławskiego 16 – działka nr 165/1 obręb 26 NM	Podobaszar Nowe Miasto	240 994,65	Srodki własne	2019-2020	LISTA A	CEL 2	Projekt zakończony. Zrealizowany ze środków własnych WM w roku 2020. Rozwiązanie umowy na realizację projektu z IPAW w roku 2018. Okres realizacji 2016-2020 Produkty: 1. Liczba wspartych obiektów infrastrukturalnych zlokalizowanych na rewitalizowanych obszarach - 1 2. Wyremontowane budynki mieszkalne na obszarze miejskim - 1 3. Liczba mieszkań w budynku - 9
C2.1(47)	56	Wspólnota Mieszkaniowa przy ul. Ignacego Paderewskiego nr 1 w Wałbrzychu	Remont, odnowa części wspólnych wielorodzinnego budynku mieszkalnego w Wałbrzychu przy ul. Paderewskiego 1 w Wałbrzychu	Degradacja techniczna obiektu mieszkalnego o. Niska jakość życia mieszkańców ze względu na niewystarczający stan techniczny budynku, wysoka energochłonność budynków.	Poprawa istniejącego stanu technicznego budynku, poprawa jakości życia mieszkańców oraz wizerunku i estetyki miasta, zwiększenie efektywności energetycznej w budynkach mieszkalnych	Sposób oceny: - liczba osób korzystających z wyremontowanej infrastruktury na podstawie deklaracji o wysokości opłat za gospodarowanie odpadami komunalnymi (pomiar raz w roku), - protokół odbioru prac budowlanych.	Produkty: 1. Liczba wspartych obiektów infrastrukturalnych zlokalizowanych na rewitalizowanych obszarach - 1 2. Wyremontowane budynki mieszkalne na obszarze miejskim - 1 3. Liczba mieszkań w budynku - 7 mieszkań Rezultaty: 1. Liczba osób korzystających z budynków zrewitalizowanych - 19	WM ul. Paderewskiego 1 – remont elewacji z dociepleniem ściany tylnej i remont dachu	WM ul. Paderewskiego 1 – działka nr 347/1 obręb 21 NM	Podobaszar Nowe Miasto	142 000,00	Dotacja UE EFRR RPO WD (78.100,00), wkład własny (63.900,00)	2017-2025	LISTA A	CEL 2	Projekt w trakcie realizacji. Prace realizowane ze środków własnych WM. W roku 2020 remont dachu.
C2.1(48)	57	Wspólnota Mieszkaniowa przy ul. Ignacego Paderewskiego nr 3 w Wałbrzychu	Remont, odnowa części wspólnych wielorodzinnego budynku mieszkalnego w Wałbrzychu przy ul. Paderewskiego 3 w Wałbrzychu	Degradacja techniczna obiektu mieszkalnego o. Niska jakość życia mieszkańców ze względu na niewystarczający stan techniczny budynku, wysoka energochłonność budynków.	Poprawa istniejącego stanu technicznego budynku, poprawa jakości życia mieszkańców oraz wizerunku i estetyki miasta, zwiększenie efektywności energetycznej w budynkach mieszkalnych	Sposób oceny: - liczba osób korzystających z wyremontowanej infrastruktury na podstawie deklaracji o wysokości opłat za gospodarowanie odpadami komunalnymi (pomiar raz w roku), - protokół odbioru prac budowlanych.	Produkty: 1. Liczba wspartych obiektów infrastrukturalnych zlokalizowanych na rewitalizowanych obszarach - 1 2. Wyremontowane budynki mieszkalne na obszarze miejskim - 1 3. Liczba mieszkań w budynku - 7 mieszkań Rezultaty: 1. Liczba osób korzystających z budynków zrewitalizowanych - 12	WM ul. Paderewskiego 3 – remont elewacji z dociepleniem ściany tylnej, wymiana instalacji elektrycznej i remont klatki schodowej	WM ul. Paderewskiego 3 – działka nr 347/3 obręb 21 NM	Podobaszar Nowe Miasto	153 377,72	Dotacja UE EFRR RPO WD (94.370,50), wkład własny (59.007,22)	2017 – 2019	LISTA A	CEL 2	Projekt zakończony. Wg rozliczenia końcowego: Okres realizacji 2016-2019 Wydatki ogółem 212.595,83 PLN. Dotacja UE EFRR RPO WD 103.620,22 PLN, wkład własny 108.975,61 PLN. Produkty: 1. Liczba wspartych obiektów infrastrukturalnych zlokalizowanych na rewitalizowanych obszarach - 1 2. Wyremontowane budynki mieszkalne na obszarze miejskim - 1 3. Liczba mieszkań w budynku - 7 4. Liczba obiektów dostosowanych do potrzeb osób z niepełnosprawnościami - 2

C2.1(49)	58	Wspólnota Mieszkaniowa przy ul. Ignacego Paderewskiego nr 5 w Wałbrzychu	Remont, odnowa części wspólnych wielorodzinnego budynku mieszkalnego w Wałbrzychu przy ul. Paderewskiego 5 w Wałbrzychu	Degradacja techniczna obiektu mieszkalnego wielorodzinnego. o. Niska jakość życia mieszkańców ze względu na niewystarczający stan techniczny budynku, wysoka energochłonność budynków.	Poprawa istniejącego stanu technicznego budynku, poprawa jakości życia mieszkańców oraz wizerunku i estetyki miasta, zwiększenie efektywności energetycznej w budynkach mieszkalnych	Sposób oceny: - liczba osób korzystających z wyremontowanej infrastruktury na podstawie deklaracji o wysokości opłat za gospodarowanie odpadami komunalnymi (pomiar raz w roku), - protokół odbioru prac budowlanych.	Produkty: 1. Liczba wspartych obiektów infrastrukturalnych zlokalizowanych na rewitalizowanych obszarach - 1 2. Wyremontowane budynki mieszkalne na obszarze miejskim - 1 3. Liczba mieszkań w budynku - 7 mieszkań Rezultaty: 1. Liczba osób korzystających z budynków zrewitalizowanych -17	WM ul. Paderewskiego 5- wymiana instalacji gazowej, remont elewacji z dociepleniem, wykonanie izolacji poziomej i pionowej, remont klatki schodowej	WM ul. Paderewskiego 5 – działka nr 347/4 obręb 21 NM	Podobszar Nowe Miasto	262 473,56	Dotacja UE EFRR RPO WD (165.956,28), wkład własny (96.519,28)	2017 – 2019	LISTA A	CEL 2	Projekt zakończony. Wg rozliczenia końcowego: Okres realizacji 2016-2019 Wydatki ogółem 456.305,92 PLN. Dotacja UE EFRR RPO WD 182.220,30 PLN, wkład własny 274.085,62 PLN. Produkty: 1. Liczba wspartych obiektów infrastrukturalnych zlokalizowanych na rewitalizowanych obszarach - 1 2. Wyremontowane budynki mieszkalne na obszarze miejskim - 1 3. Liczba mieszkań w budynku - 7 4. Liczba obiektów dostosowanych do potrzeb osób z niepełnosprawnościami - 1
C2.1(50)	59	Wspólnota Mieszkaniowa przy ul. Marsz. Józefa Piłsudskiego nr 29 w Wałbrzychu	Remont, odnowa części wspólnych wielorodzinnego budynku mieszkalnego w Wałbrzychu przy ul. Marsz. Józefa Piłsudskiego nr 29 w Wałbrzychu	Degradacja techniczna obiektu mieszkalnego wielorodzinnego. o. Niska jakość życia mieszkańców ze względu na niewystarczający stan techniczny budynku, wysoka energochłonność budynków.	Poprawa istniejącego stanu technicznego budynku, poprawa jakości życia mieszkańców oraz wizerunku i estetyki miasta, zwiększenie efektywności energetycznej w budynkach mieszkalnych	Sposób oceny: - liczba osób korzystających z wyremontowanej infrastruktury na podstawie deklaracji o wysokości opłat za gospodarowanie odpadami komunalnymi (pomiar raz w roku), - protokół odbioru prac budowlanych.	Produkty: 1. Liczba wspartych obiektów infrastrukturalnych zlokalizowanych na rewitalizowanych obszarach - 1 2. Wyremontowane budynki mieszkalne na obszarze miejskim - 1 3. Liczba mieszkań w budynku - 18 mieszkań Rezultaty: 1. Liczba osób korzystających z budynków zrewitalizowanych -34	WM ul. Piłsudskiego 29- remont elewacji, drenaż i izolacja ścian budynku, remont klatki schodowej, wymiana instalacji elektrycznej	WM ul. Piłsudskiego 29 – działka nr 350/1 obręb 21 NM	Podobszar Nowe Miasto	300 000,00	Dotacja UE EFRR RPO WD (165.000), wkład własny (135.000)	2017-2025	LISTA A	CEL 2	Projekt zakończony. Prace zrealizowane ze środków własnych WM. Remont elewacji, drenaż, izolacja, remont klatki schodowej Okres realizacji:2017-2022 Produkty: 1. Liczba wspartych obiektów infrastrukturalnych zlokalizowanych na rewitalizowanych obszarach - 1 2. Wyremontowane budynki mieszkalne na obszarze miejskim - 1
C2.1(51)	60	Wspólnota Mieszkaniowa przy ul. Marsz. Józefa Piłsudskiego nr 46 w Wałbrzychu	Remont, odnowa części wspólnych wielorodzinnego budynku mieszkalnego w Wałbrzychu przy ul. Piłsudskiego 46 w Wałbrzychu	Degradacja techniczna obiektu mieszkalnego wielorodzinnego. o. Niska jakość życia mieszkańców ze względu na niewystarczający stan techniczny budynku, wysoka energochłonność budynków.	Poprawa istniejącego stanu technicznego budynku, poprawa jakości życia mieszkańców oraz wizerunku i estetyki miasta, zwiększenie efektywności energetycznej w budynkach mieszkalnych	Sposób oceny: - liczba osób korzystających z wyremontowanej infrastruktury na podstawie deklaracji o wysokości opłat za gospodarowanie odpadami komunalnymi (pomiar raz w roku), - protokół odbioru prac budowlanych.	Produkty: 1. Liczba wspartych obiektów infrastrukturalnych zlokalizowanych na rewitalizowanych obszarach - 1 2. Wyremontowane budynki mieszkalne na obszarze miejskim - 1 3. Liczba mieszkań w budynku - 18 mieszkań Rezultaty: 1. Liczba osób korzystających z budynków zrewitalizowanych -43	WM ul. Piłsudskiego 46 – remont elewacji z dociepleniem	WM ul. Piłsudskiego 46 – działka nr 32/1 obręb 26 NM	Podobszar Nowe Miasto	238 633,68	Dotacja UE EFRR RPO WD (131.248,52), wkład własny (107.385,16)	2017 – 2019	LISTA A	CEL 2	Projekt niezrealizowany. Brak środków finansowych Rozwiązanie umowy na realizację projektu z IPAW w roku 2019. Okres realizacji 2016-2019 Wartość projektu: 440 043,34 Dofinansowanie UE: 238 633,68 Umowa o dofinansowanie została rozwiązana z powodu braku wykonawcy.
C2.1(52)	61	Wspólnota Mieszkaniowa przy ul. Marsz. Józefa Piłsudskiego nr 56 w Wałbrzychu	Remont, odnowa części wspólnych wielorodzinnego budynku mieszkalnego w Wałbrzychu przy ul. Piłsudskiego 56 w Wałbrzychu	Degradacja techniczna obiektu mieszkalnego wielorodzinnego. o. Niska jakość życia mieszkańców ze względu na niewystarczający stan techniczny budynku, wysoka energochłonność budynków.	Poprawa istniejącego stanu technicznego budynku, poprawa jakości życia mieszkańców oraz wizerunku i estetyki miasta, zwiększenie efektywności energetycznej w budynkach mieszkalnych	Sposób oceny: - liczba osób korzystających z wyremontowanej infrastruktury na podstawie deklaracji o wysokości opłat za gospodarowanie odpadami komunalnymi (pomiar raz w roku), - protokół odbioru prac budowlanych.	Produkty: 1. Liczba wspartych obiektów infrastrukturalnych zlokalizowanych na rewitalizowanych obszarach - 1 2. Wyremontowane budynki mieszkalne na obszarze miejskim - 1 3. Liczba mieszkań w budynku - 22 mieszkań Rezultaty: 1. Liczba osób korzystających z budynków zrewitalizowanych -41	WM ul. Piłsudskiego 56 – remont elewacji z dociepleniem	WM ul. Piłsudskiego 56 – działka nr 93/1 obręb 26 NM	Podobszar Nowe Miasto	288 416,28	Dotacja UE EFRR RPO WD (183.919,28), wkład własny (104.497,00)	2017 – 2019	LISTA A	CEL 2	Projekt zakończony. Wg rozliczenia końcowego: Okres realizacji 2016-2019 Wydatki ogółem 298.832,42 PLN. Dotacja UE EFRR RPO WD 201.938,37 PLN, wkład własny 96.894,05 PLN. Produkty: 1. Liczba wspartych obiektów infrastrukturalnych zlokalizowanych na rewitalizowanych obszarach - 1 2. Wyremontowane budynki mieszkalne na obszarze miejskim - 1 3. Liczba mieszkań w budynku - 22 4. Liczba obiektów dostosowanych do potrzeb osób z niepełnosprawnościami - 1

C2.1(53)	62	Wspólnota Mieszkaniowa przy ul. Marsz. Józefa Piłsudskiego nr 43 w Wałbrzychu	Remont, odnowa części wspólnych wielorodzinnego budynku mieszkalnego w Wałbrzychu przy ul. Piłsudskiego 43 w Wałbrzychu	Degradacja techniczna obiektu mieszkalnego wielorodzinnego. Niska jakość życia mieszkańców ze względu na niewystarczający stan techniczny budynku, wysoka energochłonność budynków.	Poprawa istniejącego stanu technicznego budynku, poprawa jakości życia mieszkańców oraz wizerunku i estetyki miasta, zwiększenie efektywności energetycznej w budynkach mieszkalnych	Sposób oceny: - liczba osób korzystających z wyremontowanej infrastruktury na podstawie deklaracji o wysokości opłat za gospodarowanie odpadami komunalnymi (pomiar raz w roku), - protokół odbioru prac budowlanych.	Produkty: 1. Liczba wspartych obiektów infrastrukturalnych zlokalizowanych na rewitalizowanych obszarach - 1 2. Wyremontowane budynki mieszkalne na obszarze miejskim - 1 3. Liczba mieszkań w budynku - 25 mieszkań Rezultaty: 1. Liczba osób korzystających z budynków zrewitalizowanych -51	WM ul. Piłsudskiego 43- wymiana instalacji elektrycznej, remont elewacji z dociepleniem ściany tylnej, remont klatki schodowej	WM ul. Piłsudskiego 43 – działka nr 396 obręb 21 NM	Podobszar Nowe Miasto	451 595,41	Dotacja UE EFRR RPO WD (261.519,51), wkład własny (190.075,90)	2017 – 2019	LISTA A	CEL 2	Projekt zakończony. Prace zrealizowane ze środków własnych WM. Rozwiązanie umowy na realizację projektu z IPAW w roku 2019. Okres realizacji 2016-2022 Umowa o dofinansowanie została rozwiązana z powodu braku wykonawcy. Produkty: 1. Liczba wspartych obiektów infrastrukturalnych zlokalizowanych na rewitalizowanych obszarach - 1 2. Wyremontowane budynki mieszkalne na obszarze miejskim - 1
C2.1(54)	63	Wspólnota Mieszkaniowa przy ul. Marsz. Józefa Piłsudskiego nr 35 w Wałbrzychu	Remont, odnowa części wspólnych wielorodzinnego budynku mieszkalnego w Wałbrzychu przy ul. Piłsudskiego 35 w Wałbrzychu	Degradacja techniczna obiektu mieszkalnego wielorodzinnego. Niska jakość życia mieszkańców ze względu na niewystarczający stan techniczny budynku, wysoka energochłonność budynków.	Poprawa istniejącego stanu technicznego budynku, poprawa jakości życia mieszkańców oraz wizerunku i estetyki miasta, zwiększenie efektywności energetycznej w budynkach mieszkalnych	Sposób oceny: - liczba osób korzystających z wyremontowanej infrastruktury na podstawie deklaracji o wysokości opłat za gospodarowanie odpadami komunalnymi (pomiar raz w roku), - protokół odbioru prac budowlanych.	Produkty: 1. Liczba wspartych obiektów infrastrukturalnych zlokalizowanych na rewitalizowanych obszarach - 1 2. Wyremontowane budynki mieszkalne na obszarze miejskim - 1 3. Liczba mieszkań w budynku - 22 mieszkań Rezultaty: 1. Liczba osób korzystających z budynków zrewitalizowanych -44	Piłsudskiego 35 - remont elewacji z dociepleniem	WM ul. Piłsudskiego 35 – działka nr 355/1 obręb 21 NM	Podobszar Nowe Miasto	351 098,66	Dotacja UE EFRR RPO WD (190.192,05), wkład własny (160.906,61)	2017 – 2019	LISTA A	CEL 2	Projekt zakończony. Wg rozliczenia końcowego: Okres realizacji 2016-2019 Wydatki ogółem 319.438,83 PLN. Dotacja UE EFRR RPO WD 150.947,25 PLN, wkład własny 168.491,58 PLN. Produkty: 1. Liczba wspartych obiektów infrastrukturalnych zlokalizowanych na rewitalizowanych obszarach - 1 2. Wyremontowane budynki mieszkalne na obszarze miejskim - 1 3. Liczba mieszkań w budynku - 22 4. Liczba obiektów dostosowanych do potrzeb osób z niepełnosprawnościami - 1
C2.1(55)	64	Wspólnota Mieszkaniowa przy ul. Marsz. Józefa Piłsudskiego nr 62 w Wałbrzychu	Remont, odnowa części wspólnych wielorodzinnego budynku mieszkalnego w Wałbrzychu przy ul. Piłsudskiego 62 w Wałbrzychu	Degradacja techniczna obiektu mieszkalnego wielorodzinnego. Niska jakość życia mieszkańców ze względu na niewystarczający stan techniczny budynku, wysoka energochłonność budynków.	Poprawa istniejącego stanu technicznego budynku, poprawa jakości życia mieszkańców oraz wizerunku i estetyki miasta, zwiększenie efektywności energetycznej w budynkach mieszkalnych	Sposób oceny: - liczba osób korzystających z wyremontowanej infrastruktury na podstawie deklaracji o wysokości opłat za gospodarowanie odpadami komunalnymi (pomiar raz w roku), - protokół odbioru prac budowlanych.	Produkty: 1. Liczba wspartych obiektów infrastrukturalnych zlokalizowanych na rewitalizowanych obszarach - 1 2. Wyremontowane budynki mieszkalne na obszarze miejskim - 1 3. Liczba mieszkań w budynku -11 mieszkań Rezultaty: 1. Liczba osób korzystających z budynków zrewitalizowanych -26	WM ul. Piłsudskiego 62 – remont elewacji z dociepleniem	WM ul. Piłsudskiego 62 – działka nr 106/2 obręb 26 NM	Podobszar Nowe Miasto	232 609,68	Dotacja UE EFRR RPO WD (117.029,32), wkład własny (115.580,36)	2017 – 2019	LISTA A	CEL 2	Projekt zakończony. Wg rozliczenia końcowego: Okres realizacji 2016-2019 Wydatki ogółem 306.865,41 PLN. Dotacja UE EFRR RPO WD 128.454,75 PLN, wkład własny 178.410,66 PLN. Produkty: 1. Liczba wspartych obiektów infrastrukturalnych zlokalizowanych na rewitalizowanych obszarach - 1 2. Wyremontowane budynki mieszkalne na obszarze miejskim - 1 3. Liczba mieszkań w budynku - 15 4. Liczba obiektów dostosowanych do potrzeb osób z niepełnosprawnościami - 1
C2.1(56)	65	Wspólnota Mieszkaniowa przy ul. Marsz. Józefa Piłsudskiego nr 60 w Wałbrzychu	Remont, odnowa części wspólnych wielorodzinnego budynku mieszkalnego w Wałbrzychu przy ul. Piłsudskiego 60 w Wałbrzychu	Degradacja techniczna obiektu mieszkalnego wielorodzinnego. Niska jakość życia mieszkańców ze względu na niewystarczający stan techniczny budynku, wysoka energochłonność budynków.	Poprawa istniejącego stanu technicznego budynku, poprawa jakości życia mieszkańców oraz wizerunku i estetyki miasta, zwiększenie efektywności energetycznej w budynkach mieszkalnych	Sposób oceny: - liczba osób korzystających z wyremontowanej infrastruktury na podstawie deklaracji o wysokości opłat za gospodarowanie odpadami komunalnymi (pomiar raz w roku), - protokół odbioru prac budowlanych.	Produkty: 1. Liczba wspartych obiektów infrastrukturalnych zlokalizowanych na rewitalizowanych obszarach - 1 2. Wyremontowane budynki mieszkalne na obszarze miejskim - 1 3. Liczba mieszkań w budynku -21 mieszkań Rezultaty: 1. Liczba osób korzystających z budynków zrewitalizowanych -41	WM ul. Piłsudskiego 60 – remont elewacji z dociepleniem, wymiana instalacji elektrycznej	WM ul. Piłsudskiego 60 – działka nr 105 obręb 26 NM	Podobszar Nowe Miasto	306 574,43	Dotacja UE EFRR RPO WD (165.10784), wkład własny (141.466,59)	2017 – 2019	LISTA A	CEL 2	Projekt zakończony. Wg rozliczenia końcowego: Okres realizacji 2016-2019 Wydatki ogółem 390.398,85 PLN. Dotacja UE EFRR RPO WD 181.290,86 PLN, wkład własny 209.107,99 PLN. Produkty: 1. Liczba wspartych obiektów infrastrukturalnych zlokalizowanych na rewitalizowanych obszarach - 1 2. Wyremontowane budynki mieszkalne na obszarze miejskim - 1 3. Liczba mieszkań w budynku - 21 4. Liczba obiektów dostosowanych do potrzeb osób z niepełnosprawnościami - 1

C2.1(57)	66	Wspólnota Mieszkaniowa przy ul. Marsz. Józefa Piłsudskiego nr 66 w Wałbrzychu	Remont, odnowa części wspólnych wielorodzinnego budynku mieszkalnego w Wałbrzychu przy ul. Piłsudskiego 66 w Wałbrzychu	Degradacja techniczna obiektu mieszkalnego wielorodzinnego. Niska jakość życia mieszkańców ze względu na niewystarczający stan techniczny budynku, wysoka energochłonność budynków.	Poprawa istniejącego stanu technicznego budynku, poprawa jakości życia mieszkańców oraz wizerunku i estetyki miasta, zwiększenie efektywności energetycznej w budynkach mieszkalnych	Sposób oceny: - liczba osób korzystających z wyremontowanej infrastruktury na podstawie deklaracji o wysokości opłat za gospodarowanie odpadami komunalnymi (pomiar raz w roku), - protokół odbioru prac budowlanych.	Produkty: 1. Liczba wspartych obiektów infrastrukturalnych zlokalizowanych na rewitalizowanych obszarach - 1 2. Wyremontowane budynki mieszkalne na obszarze miejskim - 1 3. Liczba mieszkań w budynku - 13 mieszkań Rezultaty: 1. Liczba osób korzystających z budynków zrewitalizowanych -26	WM ul. Piłsudskiego 66 – remont elewacji z dociepleniem i izolacją ścian budynku, remont tunelu z dociepleniem stropu, wymiana wszystkich okien w częściach wspólnych, remont klatki schodowej	WM ul. Piłsudskiego 66 – działka nr 108/1 obręb 26 NM	Podobszar Nowe Miasto	250 000,00	Dotacja UE EFRR RPO WD (137.500,00), wkład własny (112.500,00)	2017-2025	LISTA A	CEL 2	Projekt w trakcie realizacji. Prace częściowo zrealizowane ze środków własnych WM - remont klatki schodowej oraz tunelu w roku 2020.
C2.1(58)	67	Wspólnota Mieszkaniowa przy ul. Marsz. Józefa Piłsudskiego nr 68 w Wałbrzychu	Remont, odnowa części wspólnych wielorodzinnego budynku mieszkalnego w Wałbrzychu przy ul. Piłsudskiego 68 w Wałbrzychu	Degradacja techniczna obiektu mieszkalnego wielorodzinnego. Niska jakość życia mieszkańców ze względu na niewystarczający stan techniczny budynku, wysoka energochłonność budynków.	Poprawa istniejącego stanu technicznego budynku, poprawa jakości życia mieszkańców oraz wizerunku i estetyki miasta, zwiększenie efektywności energetycznej w budynkach mieszkalnych	Sposób oceny: - liczba osób korzystających z wyremontowanej infrastruktury na podstawie deklaracji o wysokości opłat za gospodarowanie odpadami komunalnymi (pomiar raz w roku), - protokół odbioru prac budowlanych.	Produkty: 1. Liczba wspartych obiektów infrastrukturalnych zlokalizowanych na rewitalizowanych obszarach - 1 2. Wyremontowane budynki mieszkalne na obszarze miejskim - 1 3. Liczba mieszkań w budynku - 13 mieszkań Rezultaty: 1. Liczba osób korzystających z budynków zrewitalizowanych -30	WM ul. Piłsudskiego 68- remont elewacji bez docieplenia	WM ul. Piłsudskiego 68 – działka nr 109/2 obręb 26 NM	Podobszar Nowe Miasto	135 990,40	Dotacja UE EFRR RPO WD (70.324,00), wkład własny (65.666,40)	2017 – 2019	LISTA A	CEL 2	Projekt zakończony. Prace zrealizowane ze środków własnych WM w roku 2020. Rozwiązanie umowy na realizację projektu z IPAW w roku 2019. Okres realizacji 2016-2019 Umowa o dofinansowanie została rozwiązana z powodu braku wykonawcy. Produkty: 1. Liczba wspartych obiektów infrastrukturalnych zlokalizowanych na rewitalizowanych obszarach - 1 2. Wyremontowane budynki mieszkalne na obszarze miejskim - 1 3. Liczba mieszkań w budynku - 13 mieszkań
C2.1(59)	68	Wspólnota Mieszkaniowa przy ul. Elizy Orzeszkowej nr 6 i Marsz. Józefa Piłsudskiego nr 70 w Wałbrzychu	Remont, odnowa części wspólnych wielorodzinnych budynków mieszkalnych w Wałbrzychu przy ul. Elizy Orzeszkowej nr 6 i Marsz. Józefa Piłsudskiego nr 70	Degradacja techniczna obiektu mieszkalnego wielorodzinnego. Niska jakość życia mieszkańców ze względu na niewystarczający stan techniczny budynku, wysoka energochłonność budynków.	Poprawa istniejącego stanu technicznego budynku, poprawa jakości życia mieszkańców oraz wizerunku i estetyki miasta, zwiększenie efektywności energetycznej w budynkach mieszkalnych	Liczba osób korzystających z wyremontowanej infrastruktury na podstawie deklaracji o wysokości opłaty za gospodarowanie odpadami komunalnymi i protokołu odbioru prac budowlanych (pomiar raz w roku)	Produkty: 1. Liczba wspartych obiektów infrastrukturalnych zlokalizowanych na rewitalizowanych obszarach - 1 2. Wyremontowane budynki mieszkalne na obszarze miejskim - 1 3. Liczba mieszkań w budynku - 26 mieszkań Rezultaty: Liczba osób korzystających z budynków zrewitalizowanych -49	WM ul. E. Orzeszkowej 6- Piłsudskiego 70- remont elewacji bez docieplenia z izolacją budynków, wymiana instalacji gazowej, remont dachów z kominami	WM ul. E. Orzeszkowej 6- Piłsudskiego 70 – działka nr 110 obręb 26 NM	Podobszar Nowe Miasto	526 218,48	Środki własne	2017 – 2021	LISTA A	CEL 2	Projekt w trakcie realizacji. Prace realizowane ze środków własnych WM. Aktualizacja: Wartość projektu: 696 565,00 (środki własne w tym kredyt 496.000) Zrealizowany remont dachu - 2020 r., wymiana instalacji gazowej - 2017 r. Rozwiązanie umowy na realizację projektu z IPAW w roku 2019. Okres realizacji 2016-2024 Umowa o dofinansowanie została rozwiązana z powodu braku wykonawcy.
C2.1(60)	69	Wspólnota Mieszkaniowa przy ul. Marsz. Józefa Piłsudskiego nr 90 w Wałbrzychu	Remont, odnowa części wspólnych wielorodzinnego budynku mieszkalnego w Wałbrzychu przy ul. Piłsudskiego 90 w Wałbrzychu	Degradacja techniczna obiektu mieszkalnego wielorodzinnego. Niska jakość życia mieszkańców ze względu na niewystarczający stan techniczny budynku, wysoka energochłonność budynków.	Poprawa istniejącego stanu technicznego budynku, poprawa jakości życia mieszkańców oraz wizerunku i estetyki miasta, zwiększenie efektywności energetycznej w budynkach mieszkalnych	Sposób oceny: - liczba osób korzystających z wyremontowanej infrastruktury na podstawie deklaracji o wysokości opłat za gospodarowanie odpadami komunalnymi (pomiar raz w roku), - protokół odbioru prac budowlanych.	Produkty: 1. Liczba wspartych obiektów infrastrukturalnych zlokalizowanych na rewitalizowanych obszarach - 1 2. Wyremontowane budynki mieszkalne na obszarze miejskim - 1 3. Liczba mieszkań w budynku - 13 mieszkań Rezultaty: 1. Liczba osób korzystających z budynków zrewitalizowanych -21	ul. Piłsudskiego 90 - remont elewacji z dociepleniem i izolacją ścian budynku	WM ul. Piłsudskiego 90 – działka nr 150 obręb 26 NM	Podobszar Nowe Miasto	307 533,03	Dotacja UE EFRR RPO WD (182.149,41), wkład własny	2017 – 2019	LISTA A	CEL 2	Projekt zakończony. Wg rozliczenia końcowego: Wydatki ogółem 403.668,30 PLN. Dotacja UE EFRR RPO WD 199.473,46 PLN, wkład własny 204.194,84 PLN. Okres realizacji: 2016-2019 Produkty: 1. Liczba wspartych obiektów infrastrukturalnych zlokalizowanych na rewitalizowanych obszarach - 1 2. Wyremontowane budynki mieszkalne na obszarze miejskim - 1 3. Liczba mieszkań w budynku - 13 4. Liczba obiektów dostosowanych do potrzeb osób z niepełnosprawnościami - 1

C2.1(61)	70	Wspólnota Mieszkaniowa przy ul. Marsz. Józefa Piłsudskiego nr 88 w Wałbrzychu	Remont, odnowa części wspólnych wielorodzinnego budynku mieszkalnego w Wałbrzychu przy ul. Piłsudskiego 88 w Wałbrzychu	Degradacja techniczna obiektu mieszkalnego wielorodzinnego. Niska jakość życia mieszkańców ze względu na niewystarczający stan techniczny budynku, wysoka energochłonność budynków.	Poprawa istniejącego stanu technicznego budynku, poprawa jakości życia mieszkańców oraz wizerunku i estetyki miasta, zwiększenie efektywności energetycznej w budynkach mieszkalnych	Sposób oceny: - liczba osób korzystających z wyremontowanej infrastruktury na podstawie deklaracji o wysokości opłat za gospodarowanie odpadami komunalnymi (pomiar raz w roku), - protokół odbioru prac budowlanych.	Produkty: 1. Liczba wspartych obiektów infrastrukturalnych zlokalizowanych na rewitalizowanych obszarach - 1 2. Wyremontowane budynki mieszkalne na obszarze miejskim - 1 3. Liczba mieszkań w budynku - 14 mieszkań Rezultaty: 1. Liczba osób korzystających z budynków zrewitalizowanych -28	WM ul. Piłsudskiego 88- remont elewacji z dociepleniem i izolacją ścian budynku	WM ul. Piłsudskiego 88 – działka nr 149 obręb 26 NM	Podobszar Nowe Miasto	168 613,75	Dotacja UE EFRR RPO WD (104.467,36), wkład własny (64.146,39)	2017 – 2019	LISTA A	CEL 2	Projekt zakończony. Wg rozliczenia końcowego: Okres realizacji 2016-2019 Wydatki ogółem 164.873,98 PLN. Dotacja UE EFRR RPO WD 97.063,23 PLN, wkład własny 67.810,75 PLN. Produkty: 1. Liczba wspartych obiektów infrastrukturalnych zlokalizowanych na rewitalizowanych obszarach - 1 2. Wyremontowane budynki mieszkalne na obszarze miejskim - 1 3. Liczba mieszkań w budynku - 14 4. Liczba obiektów dostosowanych do potrzeb osób z niepełnosprawnościami - 1
C2.1(62)	71	Wspólnota Mieszkaniowa przy Pl. Konstytucji 3 Maja nr 2 w Wałbrzychu	Remont, odnowa części wspólnych wielorodzinnego budynku mieszkalnego w Wałbrzychu przy Pl. Konstytucji 3 Maja 2 w Wałbrzychu	Degradacja techniczna obiektu mieszkalnego wielorodzinnego. Niska jakość życia mieszkańców ze względu na niewystarczający stan techniczny budynku, wysoka energochłonność budynków.	Poprawa istniejącego stanu technicznego budynku, poprawa jakości życia mieszkańców oraz wizerunku i estetyki miasta, zwiększenie efektywności energetycznej w budynkach mieszkalnych	Sposób oceny: - liczba osób korzystających z wyremontowanej infrastruktury na podstawie deklaracji o wysokości opłat za gospodarowanie odpadami komunalnymi (pomiar raz w roku), - protokół odbioru prac budowlanych.	Produkty: 1. Liczba wspartych obiektów infrastrukturalnych zlokalizowanych na rewitalizowanych obszarach - 1 2. Wyremontowane budynki mieszkalne na obszarze miejskim - 1 3. Liczba mieszkań w budynku - 11 mieszkań Rezultaty: Liczba osób korzystających z budynków zrewitalizowanych -27	WM Pl. Konstytucji 3 Maja 2– remont elewacji z dociepleniem	WM Pl. Konstytucji 3 Maja 2– działka nr 120/1 obręb 26 NM	Podobszar Nowe Miasto	200 000,00	Dotacja UE EFRR RPO WD (110.000,00), wkład własny (90.000,00)	2017-2025	LISTA A	CEL 2	Projekt niezrealizowany. Brak środków finansowych.
C2.1(63)	72	Wspólnota Mieszkaniowa przy Pl. Konstytucji 3 Maja nr 2a w Wałbrzychu	Remont, odnowa części wspólnych wielorodzinnego budynku mieszkalnego w Wałbrzychu przy Pl. Konstytucji 3 Maja 2a w Wałbrzychu	Degradacja techniczna obiektu mieszkalnego wielorodzinnego. Niska jakość życia mieszkańców ze względu na niewystarczający stan techniczny budynku, wysoka energochłonność budynków.	Poprawa istniejącego stanu technicznego budynku, poprawa jakości życia mieszkańców oraz wizerunku i estetyki miasta, zwiększenie efektywności energetycznej w budynkach mieszkalnych	Sposób oceny: - liczba osób korzystających z wyremontowanej infrastruktury na podstawie deklaracji o wysokości opłat za gospodarowanie odpadami komunalnymi (pomiar raz w roku), - protokół odbioru prac budowlanych.	Produkty: 1. Liczba wspartych obiektów infrastrukturalnych zlokalizowanych na rewitalizowanych obszarach - 1 2. Wyremontowane budynki mieszkalne na obszarze miejskim - 1 3. Liczba mieszkań w budynku - 10 mieszkań Rezultaty: Liczba osób korzystających z budynków zrewitalizowanych -26	Konstytucji 3 Maja 2a– remont elewacji z dociepleniem	WM Pl. Konstytucji 3 Maja 2a– działka nr 120/2 obręb 26 NM	Podobszar Nowe Miasto	285 000,00	Dotacja UE EFRR RPO WD (156.750,00), wkład własny (128.250,00)	2017-2025	LISTA A	CEL 2	Projekt zrealizowany. Prace wykonane ze środków własnych WM. Okres realizacji:2017-2022 Produkty: 1. Liczba wspartych obiektów infrastrukturalnych zlokalizowanych na rewitalizowanych obszarach - 1 2. Wyremontowane budynki mieszkalne na obszarze miejskim - 1
C2.1(64)	73	Wspólnota Mieszkaniowa przy ul. Samosierry 6 w Wałbrzychu	Remont, odnowa części wspólnych wielorodzinnego budynku mieszkalnego w Wałbrzychu przy ul. Samosierry 6 w Wałbrzychu	Degradacja techniczna obiektu mieszkalnego wielorodzinnego. Niska jakość życia mieszkańców ze względu na niewystarczający stan techniczny budynku, wysoka energochłonność budynków.	Poprawa istniejącego stanu technicznego budynku, poprawa jakości życia mieszkańców oraz wizerunku i estetyki miasta, zwiększenie efektywności energetycznej w budynkach mieszkalnych	Sposób oceny: - liczba osób korzystających z wyremontowanej infrastruktury na podstawie deklaracji o wysokości opłat za gospodarowanie odpadami komunalnymi (pomiar raz w roku), - protokół odbioru prac budowlanych.	Produkty: 1. Liczba wspartych obiektów infrastrukturalnych zlokalizowanych na rewitalizowanych obszarach - 1 2. Wyremontowane budynki mieszkalne na obszarze miejskim - 1 3. Liczba mieszkań w budynku - 14 mieszkań Rezultaty: Liczba osób korzystających z budynków zrewitalizowanych -24	Samosierry 6- remont elewacji bez docieplenia, remont klatki schodowej	WM ul. Samosierry 6 – działka nr 99 obręb 26 NM Ad. do kolumny nr 9	Podobszar Nowe Miasto	172 697,20	Dotacja UE EFRR RPO WD (100.436,61) wkład własny (72.260,59)	2017 – 2019	LISTA A	CEL 2	Projekt zakończony. Wg rozliczenia końcowego: Okres realizacji 2016-2019 Wydatki ogółem 276.606,81 PLN. Dotacja UE EFRR RPO WD 110.280,89 PLN, wkład własny 166.325,92 PLN. Produkty: 1. Liczba wspartych obiektów infrastrukturalnych zlokalizowanych na rewitalizowanych obszarach - 1 2. Wyremontowane budynki mieszkalne na obszarze miejskim - 1 3. Liczba mieszkań w budynku - 14 4. Liczba obiektów dostosowanych do potrzeb osób z niepełnosprawnościami - 1

C2.1(65)	74	Wspólnota Mieszkaniowa przy ul. Stanisława Staszica nr 3 w Wałbrzychu	Remont, odnowa części wspólnych wielorodzinnego budynku mieszkalnego w Wałbrzychu przy ul. Staszica 3	Degradacja techniczna obiektu mieszkalnego wielorodzinnego. Niska jakość życia mieszkańców ze względu na niewystarczający stan techniczny budynku, wysoka energochłonność budynków.	Poprawa istniejącego stanu technicznego budynku, poprawa jakości życia mieszkańców oraz wizerunku i estetyki miasta, zwiększenie efektywności energetycznej w budynkach mieszkalnych	Sposób oceny: - liczba osób korzystających z wyremontowanej infrastruktury na podstawie deklaracji o wysokości opłat za gospodarowanie odpadami komunalnymi (pomiar raz w roku), - protokół odbioru prac budowlanych.	Produkty: 1. Liczba wspartych obiektów infrastrukturalnych zlokalizowanych na rewitalizowanych obszarach - 1 2. Wyremontowane budynki mieszkalne na obszarze miejskim - 1 3. Liczba mieszkań w budynku - 13 mieszkań Rezultaty: 1. Liczba osób korzystających z budynków zrewitalizowanych -21	WM ul. Staszica 3 – remont elewacji z dociepleniem ściany tylnej, remont klatki schodowej, wymiana ins. elektrycznej w częściach wspólnych	WM ul. Staszica 3 – działka nr 380 obręb 21 NM	Podobszar Nowe Miasto	305 992,23	Dotacja UE EFRR RPO WD (195.569,36), wkład własny (110.422,87)	2017 – 2019	LISTA A	CEL 2	Projekt zakończony. Wg rozliczenia końcowego: Okres realizacji 2016-2019 Wydatki ogółem 407.683,88 PLN. Dotacja UE EFRR RPO WD 214.707,39 PLN, wkład własny 192.976,49 PLN. Produkty: 1. Liczba wspartych obiektów infrastrukturalnych zlokalizowanych na rewitalizowanych obszarach - 1 2. Wyremontowane budynki mieszkalne na obszarze miejskim - 1 3. Liczba mieszkań w budynku - 13 4. Liczba obiektów dostosowanych do potrzeb osób z niepełnosprawnościami - 1
C2.1(66)	75	Wspólnota Mieszkaniowa przy ul. Ignacego Paderewskiego nr 12 w Wałbrzychu	Remont, odnowa części wspólnych wielorodzinnego budynku mieszkalnego w Wałbrzychu przy ul. Paderewskiego 12	Degradacja techniczna obiektu mieszkalnego wielorodzinnego. Niska jakość życia mieszkańców ze względu na niewystarczający stan techniczny budynku, wysoka energochłonność budynków.	Poprawa istniejącego stanu technicznego budynku, poprawa jakości życia mieszkańców oraz wizerunku i estetyki miasta, zwiększenie efektywności energetycznej w budynkach mieszkalnych	Sposób oceny: - liczba osób korzystających z wyremontowanej infrastruktury na podstawie deklaracji o wysokości opłat za gospodarowanie odpadami komunalnymi (pomiar raz w roku), - protokół odbioru prac budowlanych.	Produkty: 1. Liczba wspartych obiektów infrastrukturalnych zlokalizowanych na rewitalizowanych obszarach - 1 2. Wyremontowane budynki mieszkalne na obszarze miejskim - 1 3. Liczba mieszkań w budynku -18 mieszkań Rezultaty: 1. Liczba osób korzystających z budynków zrewitalizowanych -32	WM ul. Paderewskiego 12 – remont elewacji z dociepleniem, remont klatki schodowej ze schodami, wymiana instalacji elektrycznej	WM ul. Paderewskiego 12 – działka nr 336/1 obręb 21 NM	Podobszar Nowe Miasto	250 000,00	Dotacja UE EFRR RPO WD (137.500,00), wkład własny (112.500,00)	2017-2025	LISTA A	CEL 2	Projekt w trakcie realizacji. Prace częściowo zrealizowane ze środków własnych WM - w 2019 r. dokonano wymiany instalacji elektrycznej, w 2020 r. remont klatki schodowej.
C2.1(67)	76	Wspólnota Mieszkaniowa przy ul. Aleksandra Fredry nr 20 w Wałbrzychu	Remont, odnowa części wspólnych wielorodzinnego budynku mieszkalnego w Wałbrzychu przy ul. Fredry 20	Degradacja techniczna obiektu mieszkalnego wielorodzinnego. Niska jakość życia mieszkańców ze względu na niewystarczający stan techniczny budynku, wysoka energochłonność budynków.	Poprawa istniejącego stanu technicznego budynku, poprawa jakości życia mieszkańców oraz wizerunku i estetyki miasta, zwiększenie efektywności energetycznej w budynkach mieszkalnych	Sposób oceny: - liczba osób korzystających z wyremontowanej infrastruktury na podstawie deklaracji o wysokości opłat za gospodarowanie odpadami komunalnymi (pomiar raz w roku), - protokół odbioru prac budowlanych.	Produkty: 1. Liczba wspartych obiektów infrastrukturalnych zlokalizowanych na rewitalizowanych obszarach - 1 2. Wyremontowane budynki mieszkalne na obszarze miejskim - 1 3. Liczba mieszkań w budynku - 7 mieszkań Rezultaty: 1. Liczba osób korzystających z budynków zrewitalizowanych -17	WM ul. Fredry 20 - remont elewacji z dociepleniem ścian budynku i izolacją ścian budynku, remont klatki schodowej	WM ul. Fredry 20 – działka nr 412/2 obręb 21 NM	Podobszar Nowe Miasto	240 000,00	Dotacja UE EFRR RPO WD (132.000,00), wkład własny (108.000,00)	2017-2025	LISTA A	CEL 2	Projekt w trakcie realizacji. Prace realizowane ze środków własnych WM. Remont klatki schodowej - stan na 2022 r.
C2.1(68)	77	Wspólnota Mieszkaniowa przy ul. Żytniej nr 5	Remont, odnowa części wspólnych wielorodzinnych budynków mieszkalnych w Wałbrzychu przy ul. Żytnia 5	Degradacja techniczna obiektu mieszkalnego wielorodzinnego. Niska jakość życia mieszkańców ze względu na niewystarczający stan techniczny budynku, wysoka energochłonność budynków.	Poprawa istniejącego stanu technicznego budynku, poprawa jakości życia mieszkańców oraz wizerunku i estetyki miasta, zwiększenie efektywności energetycznej w budynkach mieszkalnych	Sposób oceny: - liczba osób korzystających z wyremontowanej infrastruktury na podstawie deklaracji o wysokości opłat za gospodarowanie odpadami komunalnymi (pomiar raz w roku), - protokół odbioru prac budowlanych.	Produkty: 1. Liczba wspartych obiektów infrastrukturalnych zlokalizowanych na rewitalizowanych obszarach - 1 2. Wyremontowane budynki mieszkalne na obszarze miejskim - 1 3. Liczba mieszkań w budynku - 6 mieszkań Rezultaty: 1. Liczba osób korzystających z budynków zrewitalizowanych -7	Żytnia 5- remont elewacji z dociepleniem ścian, remont dachu	WM ul. Żytnia 5 – działka nr 38/1 obręb 21 NM	Podobszar Nowe Miasto	164 000,00	Dotacja UE EFRR RPO WD (90.200,00), wkład własny (73.800,00)	2017-2025	LISTA A	CEL 2	Projekt zakończony. Prace realizowane ze środków własnych WM. Okres realizacji:2017 Produkty: 1. Liczba wspartych obiektów infrastrukturalnych zlokalizowanych na rewitalizowanych obszarach - 1 2. Wyremontowane budynki mieszkalne na obszarze miejskim - 1 3. Liczba mieszkań w budynku - 6 mieszkań

C2.1(69)	78	Wspólnota Mieszkaniowa przy ul. Żytnej nr 4	Remont, odnowa części wspólnych wielorodzinnego budynku mieszkalnego w Wałbrzychu przy ul. Żytnia 4	Degradacja techniczna obiektu mieszkalnego wielorodzinnego. Niska jakość życia mieszkańców ze względu na niewystarczający stan techniczny budynku, wysoka energochłonność budynków.	Poprawa istniejącego stanu technicznego budynku, poprawa jakości życia mieszkańców oraz wizerunku i estetyki miasta, zwiększenie efektywności energetycznej w budynkach mieszkalnych	Sposób oceny: - liczba osób korzystających z wyremontowanej infrastruktury na podstawie deklaracji o wysokości opłat za gospodarowanie odpadami komunalnymi (pomiar raz w roku), - protokół odbioru prac budowlanych.	Produkt: 1. Liczba wspartych obiektów infrastrukturalnych zlokalizowanych na rewitalizowanych obszarach - 1 2. Wyremontowane budynki mieszkalne na obszarze miejskim - 1 3. Liczba mieszkań w budynku - 6 mieszkań Rezultaty: 1. Liczba osób korzystających z budynków zrewitalizowanych -12	Żytnia 4 - remont elewacji z dociepleniem i izolacją ścian budynku, remont dachu	WM ul. Żytnia 4 – działka nr 460/1 obręb 21 NM	Podobszar Nowe Miasto	180 000,00	Dotacja UE EFRR RPO WD (99.000,00), wkład własny (81.000,00)	2017-2025	LISTA A	CEL 2	Projekt niezrealizowany. Brak środków finansowych
C2.1(70)	79	Wspólnota Mieszkaniowa przy ul. Olimpijskiej nr 1A	Remont, odnowa części wspólnych wielorodzinnego budynku mieszkalnego w Wałbrzychu przy ul. Olimpijskiej 1A	Degradacja techniczna obiektu mieszkalnego wielorodzinnego. Niska jakość życia mieszkańców ze względu na niewystarczający stan techniczny budynku, wysoka energochłonność budynków.	Poprawa istniejącego stanu technicznego budynku, poprawa jakości życia mieszkańców oraz wizerunku i estetyki miasta, zwiększenie efektywności energetycznej w budynkach mieszkalnych	Sposób oceny: - liczba osób korzystających z wyremontowanej infrastruktury na podstawie deklaracji o wysokości opłat za gospodarowanie odpadami komunalnymi (pomiar raz w roku), - protokół odbioru prac budowlanych.	Produkt: 1. Liczba wspartych obiektów infrastrukturalnych zlokalizowanych na rewitalizowanych obszarach - 1 2. Wyremontowane budynki mieszkalne na obszarze miejskim - 1 3. Liczba mieszkań w budynku - 8 mieszkań Rezultaty: 1. Liczba osób korzystających z budynków zrewitalizowanych -16	WM ul. Olimpijska 1a – remont elewacji budynku, remont dachu z przemurowaniem kominów, remont klatki schodowej, wykonanie drenazu opaskowego z izolacją ścian;	WM ul. Olimpijska 1a – działka nr 315/1 obręb 21 NM	Podobszar Nowe Miasto	360 000,00	Dotacja UE EFRR RPO WD (198.000,00), wkład własny (162.000,00)	2017-2025	LISTA A	CEL 2	Projekt w trakcie realizacji. Prace częściowo zrealizowane ze środków własnych WM w 2019 r. remont dachu
C2.1(71)	80	Wspólnota Mieszkaniowa przy ul. Ogińskiego 23 w Wałbrzychu	Remont, odnowa części wspólnych wielorodzinnego budynku mieszkalnego w Wałbrzychu przy ul. Ogińskiego 23 w Wałbrzychu	Degradacja techniczna obiektu mieszkalnego wielorodzinnego. Niska jakość życia mieszkańców ze względu na niewystarczający stan techniczny budynku, wysoka energochłonność budynków.	Poprawa istniejącego stanu technicznego budynku, poprawa jakości życia mieszkańców oraz wizerunku i estetyki miasta, zwiększenie efektywności energetycznej w budynkach mieszkalnych	Sposób oceny: - liczba osób korzystających z wyremontowanej infrastruktury na podstawie deklaracji o wysokości opłat za gospodarowanie odpadami komunalnymi (pomiar raz w roku), - protokół odbioru prac budowlanych.	Produkt: 1. Liczba wspartych obiektów infrastrukturalnych zlokalizowanych na rewitalizowanych obszarach - 1 2. Wyremontowane budynki mieszkalne na obszarze miejskim - 1 3. Liczba mieszkań w budynku - 9 mieszkań Rezultaty: 1. Liczba osób korzystających z budynków zrewitalizowanych -12	WM ul. Ogińskiego 23 – remont elewacji z dociepleniem ścian i izolacją, remont klatki schodowej i wymiana instalacji elektrycznej w częściach wspólnych	WM ul. Ogińskiego 23 – działka nr 408/3 obręb 20 St. 2	Podobszar Nowe Miasto	160 891,25	Dotacja UE EFRR RPO WD (88.490,19), wkład własny (72.401,06)	2017 – 2019	LISTA A	CEL 2	Projekt zakończony. Wg rozliczenia końcowego: Okres realizacji 2016-2019 Wydatki ogółem 193.607,82 PLN. Dotacja UE EFRR RPO WD 109.082,75 PLN, wkład własny 84.525,07 PLN. Produkty: 1. Liczba wspartych obiektów infrastrukturalnych zlokalizowanych na rewitalizowanych obszarach - 1 2. Wyremontowane budynki mieszkalne na obszarze miejskim - 1 3. Liczba mieszkań w budynku - 13 4. Liczba obiektów dostosowanych do potrzeb osób z niepełnosprawnościami - 1
C2.1(72)	81	Wspólnota Mieszkaniowa przy ulicy Pl. Tuwima 2 w Wałbrzychu	Rewitalizacja budynku przy ulicy Pl. Tuwima 2 w Wałbrzychu	Degradacja techniczna obiektu mieszkalnego wielorodzinnego. Niska jakość życia mieszkańców ze względu na niewystarczający stan techniczny budynku	Poprawa jakości życia mieszkańców, poprawa stanu technicznego zasobu mieszkaniowego w celu zapewnienia bezpieczeństwa mieszkańcom budynku, poprawa estetyki i wizerunku miasta	Sposób pomiaru: - ilość osób zamieszkujących budynek (dane z ewidencji administratora).	Produkt: 1. Liczba wspartych obiektów infrastrukturalnych zlokalizowanych na rewitalizowanych obszarach - 1 2. Wyremontowane budynki mieszkalne na obszarze miejskim - 1 Rezultaty: - Liczba osób korzystających z wyremontowanej infrastruktury rocznie -13	Remont części wspólnych nieruchomości w tym remont elewacji polegający na wykonaniu nowych tynków wraz ze wzmocnieniem ściany bocznej	ul. Pl. Tuwima 2 58-303 Wałbrzych Dz. Nr 314/1 Obręb Śródmieście nr 27	Podobszar Śródmieście	180 000,00	Dotacja UE EFRR RPO WD (99.000,00), wkład własny (81.000,00)	2016 - 2025	LISTA A	CEL 2	Projekt zakończony. Prace zrealizowane ze środków własnych WM(kredyty). 1. Liczba wspartych obiektów infrastrukturalnych zlokalizowanych na rewitalizowanych obszarach - 1 2. Wyremontowane budynki mieszkalne na obszarze miejskim - 1

C2.1(73)	82	Wspólnota Mieszkaniowa przy ulicy Al. Wyzwolenia 3 w Wałbrzychu	Rewitalizacja budynku przy ulicy Al. Wyzwolenia 3 w Wałbrzychu	Degradacja techniczna obiektu mieszkalnego wielorodzinnego. Niska jakość życia mieszkańców ze względu na niewystarczający stan techniczny budynku	Poprawa jakości życia mieszkańców, poprawa stanu technicznego zasobu mieszkaniowego w celu zapewnienia bezpieczeństwa mieszkańcom budynku, poprawa estetyki i wizerunku miasta	Sposób pomiaru: - ilość osób zamieszkujących budynek (dane z ewidencji administratora).	Produkt: 1. Liczba wspartych obiektów infrastrukturalnych zlokalizowanych na rewitalizowanych obszarach - 1 2. Wyremontowane budynki mieszkalne na obszarze miejskim - 1 Rezultaty: - Liczba osób korzystających z wyremontowanej infrastruktury rocznie – 12	Remont części wspólnych nieruchomości w tym remont elewacji polegający na wykonaniu nowych tynków zewnętrznych oraz remoncie balkonów	Al. Wyzwolenia 3 8 58-300 Wałbrzych Dz. Nr 144/1 Obręb 0027, Śródmieście 27	Podobszar Śródmieście	160 000,00	Dotacja UE EFRR RPO WD (88.000,00), wkład własny (72.000,00)	2016 - 2025	LISTA A	CEL 2	Projekt zakończony. Prace zrealizowano ze środków własnych WM(kredyty). 1. Liczba wspartych obiektów infrastrukturalnych zlokalizowanych na rewitalizowanych obszarach - 1 2. Wyremontowane budynki mieszkalne na obszarze miejskim - 1
C2.1(74)	83	Wspólnota Mieszkaniowa przy ulicy Al. Wyzwolenia 28 w Wałbrzychu	Rewitalizacja budynku przy ulicy Al. Wyzwolenia 28 w Wałbrzychu	Degradacja techniczna obiektu mieszkalnego wielorodzinnego. Niska jakość życia mieszkańców ze względu na niewystarczający stan techniczny budynku, wysoka energochłonność budynków.	Poprawa jakości życia mieszkańców, poprawa stanu technicznego zasobu mieszkaniowego w celu zapewnienia bezpieczeństwa mieszkańcom budynku, poprawa estetyki i wizerunku miasta	Sposób pomiaru: - ilość osób zamieszkujących budynek (dane z ewidencji administratora).	Produkt: 1. Liczba wspartych obiektów infrastrukturalnych zlokalizowanych na rewitalizowanych obszarach - 1 2. Wyremontowane budynki mieszkalne na obszarze miejskim - 1 Rezultaty: - Liczba osób korzystających z wyremontowanej infrastruktury rocznie – 14	Remont części wspólnych nieruchomości w tym remont elewacji polegający na dociepleniu ścian zewnętrznych	Al. Wyzwolenia 28 8 58-300 Wałbrzych Dz. Nr 59/1, 61,3 Obręb 0027, Śródmieście 27	Podobszar Śródmieście	100 000,00	Dotacja UE EFRR RPO WD (55.000,00), wkład własny (45.000,00)	2016 - 2025	LISTA A	CEL 2	Projekt zakończony. Prace zrealizowano ze środków własnych WM(kredyty). 1. Liczba wspartych obiektów infrastrukturalnych zlokalizowanych na rewitalizowanych obszarach - 1 2. Wyremontowane budynki mieszkalne na obszarze miejskim - 1
C2.1(75)	84	Wspólnota Mieszkaniowa przy ulicy Beniowskiego 1 w Wałbrzychu	Rewitalizacja budynku przy ulicy Beniowskiego 1 w Wałbrzychu	Degradacja techniczna obiektu mieszkalnego wielorodzinnego. Niska jakość życia mieszkańców ze względu na niewystarczający stan techniczny budynku	Poprawa jakości życia mieszkańców, poprawa stanu technicznego zasobu mieszkaniowego w celu zapewnienia bezpieczeństwa mieszkańcom budynku, poprawa estetyki i wizerunku miasta	Sposób pomiaru: - ilość osób zamieszkujących budynek (dane z ewidencji administratora).	Produkt: 1. Liczba wspartych obiektów infrastrukturalnych zlokalizowanych na rewitalizowanych obszarach - 1 2. Wyremontowane budynki mieszkalne na obszarze miejskim - 1 Rezultaty: - Liczba osób korzystających z wyremontowanej infrastruktury rocznie – 11	Remont części wspólnych nieruchomości w tym remont elewacji polegający na wykonaniu nowych tynków zewnętrznych	ul. Beniowskiego 1 58-303 Wałbrzych Dz. Nr 141/1 Obręb Podgórze nr 39	Podobszar Podgórze	70 000,00	Dotacja UE EFRR RPO WD (38.500,00), wkład własny (31.500,00)	2016 - 2025	LISTA A	CEL 2	Projekt zakończony. Prace zrealizowano ze środków własnych WM(kredyty). 1. Liczba wspartych obiektów infrastrukturalnych zlokalizowanych na rewitalizowanych obszarach - 1 2. Wyremontowane budynki mieszkalne na obszarze miejskim - 1
C2.1(76)	85	Wspólnota Mieszkaniowa przy ulicy Konopnickiej 4 w Wałbrzychu	Rewitalizacja budynku przy ulicy Konopnickiej 4 w Wałbrzychu	Degradacja techniczna obiektu mieszkalnego wielorodzinnego. Niska jakość życia mieszkańców ze względu na niewystarczający stan techniczny budynku	Poprawa jakości życia mieszkańców, poprawa stanu technicznego zasobu mieszkaniowego w celu zapewnienia bezpieczeństwa mieszkańcom budynku, poprawa estetyki i wizerunku miasta	Sposób pomiaru: - ilość osób zamieszkujących budynek (dane z ewidencji administratora).	Produkt: 1. Liczba wspartych obiektów infrastrukturalnych zlokalizowanych na rewitalizowanych obszarach - 1 2. Wyremontowane budynki mieszkalne na obszarze miejskim - 1 Rezultaty: - Liczba osób korzystających z wyremontowanej infrastruktury rocznie – 12	Remont części wspólnych nieruchomości w tym remont elewacji polegający na remoncie balkonów oraz wykonaniem drenażu wraz z podłączeniem rur spustowych do kanalizacji burzowej	ul. Konopnickiej 4 8 58-300 Wałbrzych Dz. Nr 149/1 Obręb 0027, Śródmieście 27	Podobszar Śródmieście	350 000,00	Dotacja UE EFRR RPO WD (192.500,00), wkład własny (157.500,00)	2016 - 2025	LISTA A	CEL 2	Projekt niezrealizowany. Brak środków finansowych
C2.1(77)	86	Wspólnota Mieszkaniowa przy ulicy Reymonta 13 w Wałbrzychu	Rewitalizacja budynku przy ulicy Reymonta 13 w Wałbrzychu	Degradacja techniczna obiektu mieszkalnego wielorodzinnego. Niska jakość życia mieszkańców ze względu na niewystarczający stan techniczny budynku, wysoka energochłonność budynków.	Poprawa jakości życia mieszkańców, poprawa istniejącego stanu technicznego zasobu mieszkaniowego w celu zapewnienia bezpieczeństwa mieszkańcom budynku, poprawa wizerunku i estetyki miasta, poprawa efektywności energetycznej	Sposób pomiaru: - ilość osób zamieszkujących budynek (dane z ewidencji administratora).	Produkt: 1. Liczba wspartych obiektów infrastrukturalnych zlokalizowanych na rewitalizowanych obszarach - 1 2. Wyremontowane budynki mieszkalne na obszarze miejskim - 1 Rezultaty: - Liczba osób korzystających z wyremontowanej infrastruktury rocznie – 10	Remont części wspólnych nieruchomości w tym remont elewacji polegający na dociepleniu ścian zewnętrznych oraz wykonaniu odwodnienia nieruchomości	ul. Reymonta 13 58-303 Wałbrzych Dz. Nr 145 Obręb 39 Podgórze	Podobszar Podgórze	130 000,00	Dotacja UE EFRR RPO WD (71.500,00), wkład własny (58.500,00)	2016 - 2025	LISTA A	CEL 2	Projekt niezrealizowany. Brak informacji o projekcie

C2.1(78)	87	Wspólnota Mieszkaniowa przy ulicy Reymonta 6, 7, 8 i Beniowskiego 1A w Wałbrzychu	Rewitalizacja budynku przy ulicy Reymonta 6,7, 8 i Beniowskiego 1A w Wałbrzychu	Degradacja techniczna obiektu wielorodzinnego. Niska jakość życia mieszkańców ze względu na niewystarczający stan techniczny budynku, wysoka energochłonność budynków.	Poprawa jakości życia mieszkańców, poprawa istniejącego stanu technicznego zasobu mieszkaniowego w celu zapewnienia bezpieczeństwa mieszkańcom budynku, poprawa wizerunku i estetyki miasta, poprawa efektywności energetycznej	Sposób pomiaru: - ilość osób zamieszkujących budynek (dane z ewidencji administratora).	Produktu: 1. Liczba wspartych obiektów infrastrukturalnych zlokalizowanych na rewitalizowanych obszarach - 4 2. Wyremontowane budynki mieszkalne na obszarze miejskim - 4 Wskaźnik rezultatu: 1. liczba osób korzystających z wyremontowanej infrastruktury: 62 osób	Remont części wspólnych nieruchomości w tym remont elewacji polegający dociepleniu ścian zewnętrznych oraz wykonaniu odwodnienia nieruchomości.	ul. Reymonta 6, 7, 8 i Beniowskiego 1A 8 58-303 Wałbrzych Dz. Nr 143 Obręb 39, Podgórze	Podobszar Podgórze	530 000,00	Dotacja UE EFRR RPO WD (291.500,00), wkład własny (238.500,00)	2016 - 2025	LISTA A	CEL 2	Projekt zakończony. Prace zrealizowano ze środków własnych WM(kredyty). 1. Liczba wspartych obiektów infrastrukturalnych zlokalizowanych na rewitalizowanych obszarach -4 2. Wyremontowane budynki mieszkalne na obszarze miejskim - 4
C2.1(79)	88	Wspólnota Mieszkaniowa przy ulicy Armii Krajowej 64 ab w Wałbrzychu	Remont i odnowa budynku Wspólnoty Mieszkaniowej przy ulicy Armii krajowej 64 ab w Wałbrzychu	Degradacja techniczna obiektu mieszkalnego wielorodzinnego. Niska jakość życia mieszkańców ze względu na niewystarczający stan techniczny budynku, wysoka energochłonność budynków.	Poprawa jakości życia mieszkańców, poprawa istniejącego stanu technicznego zasobu mieszkaniowego w celu zapewnienia bezpieczeństwa mieszkańcom budynku, poprawa wizerunku i estetyki miasta, poprawa efektywności energetycznej	Sposób oceny: - liczba osób korzystających z wyremontowanej infrastruktury na podstawie deklaracji o wysokości opłat za gospodarowanie odpadami komunalnymi (pomiar raz w roku), - protokół odbioru prac budowlanych.	Produktu: 1. Liczba wspartych obiektów infrastrukturalnych zlokalizowanych na rewitalizowanych obszarach - 1 2. Wyremontowane budynki mieszkalne na obszarze miejskim - 1 3. Liczba mieszkań w budynku - 23 Wskaźnik rezultatu: 1. liczba osób korzystających z wyremontowanej infrastruktury: 44 osób	Remont i odnowa budynku, uporządkowanie kanałów dymowych, spalinywych i wentylacyjnych, remont elewacji z dociepleniem, zarządzanie projektem, dokumentacja projektu, promocja projektu	ulica Armii krajowej 64 ab w Wałbrzychu/nr działki 156/3 i 156/4 obszar 13 Piaskowa Góra	Podobszar Stary Zdrój	300 000,00	Dotacja UE EFRR RPO WD (165.000,00), wkład własny (135.000,00)	2017 – 2025	LISTA A	CEL 2	Projekt planowany do realizacji Aktualizacja: Szacunkowa wartość projektu: 500.000,00 (środki własne - kredyty) Remont elewacji z dociepleniem Okres realizacji: 2021-2025 Produktu: 1. Wyremontowane budynki mieszkalne na obszarze miejskim - 1 2. Liczba mieszkań w budynku – 23 + 3 lokale użytkowe Wskaźnik rezultatu: 1. liczba osób korzystających z budynków zrewitalizowanych: 38 osób
C2.1(80)	89	Wspólnota Mieszkaniowa przy ulicy Armii Krajowej 58-60 w Wałbrzychu	Remont i odnowa budynku Wspólnoty Mieszkaniowej przy ulicy Armii krajowej 58-60 w Wałbrzychu	Degradacja techniczna obiektu mieszkalnego wielorodzinnego. Niska jakość życia mieszkańców ze względu na niewystarczający stan techniczny budynku, wysoka energochłonność budynków.	Poprawa jakości życia mieszkańców, poprawa istniejącego stanu technicznego zasobu mieszkaniowego w celu zapewnienia bezpieczeństwa mieszkańcom budynku, poprawa wizerunku i estetyki miasta, poprawa efektywności energetycznej	Sposób oceny: - liczba osób korzystających z wyremontowanej infrastruktury na podstawie deklaracji o wysokości opłat za gospodarowanie odpadami komunalnymi (pomiar raz w roku), - protokół odbioru prac budowlanych.	Produktu: 1. Liczba wspartych obiektów infrastrukturalnych zlokalizowanych na rewitalizowanych obszarach - 1 2. Wyremontowane budynki mieszkalne na obszarze miejskim - 1 3. Liczba mieszkań w budynku - 37 Wskaźnik rezultatu: 1. liczba osób korzystających z wyremontowanej infrastruktury: 65 osób	Remont i odnowa budynku , Remont elewacji budynku z częściowym dociepleniem oraz odtworzenie izolacji przeciwwilgociowej ścian zewnętrznych w obrębie przyziemia	ulica Armii Krajowej 58-60 w Wałbrzychu/nr działki 160/1 obszar 13 Piaskowa Góra	Podobszar Stary Zdrój	444 099,85	Dotacja UE EFRR RPO WD (243.889,60), wkład własny (200.210,25)	2017 – 2019	LISTA A	CEL 2	Projekt zakończony. Wg rozliczenia końcowego: Okres realizacji 2016-2019 Wydatki ogółem 600.839,57 PLN. Dotacja UE EFRR RPO WD 267.794,45 PLN, wkład własny 333.045,12 PLN. Produktu: 1. Liczba wspartych obiektów infrastrukturalnych zlokalizowanych na rewitalizowanych obszarach - 1 2. Wyremontowane budynki mieszkalne na obszarze miejskim - 1 3. Liczba mieszkań w budynku - 37 4. Liczba obiektów dostosowanych do potrzeb osób z niepełnosprawnościami - 1

C2.1(81)	90	Wspólnota Mieszkaniowa przy ul. 11 Listopada 12 w Wałbrzychu, PARTNERZY: Wspólnota Mieszkaniowa przy ul. 11 Listopada 12 w Wałbrzychu, Wspólnota Mieszkaniowa przy ul. 11 Listopada 14 w Wałbrzychu, Wspólnota Mieszkaniowa przy ul. 11 Listopada 19 w Wałbrzychu, Wspólnota Mieszkaniowa przy ul. 11 Listopada 21 w Wałbrzychu, Wspólnota Mieszkaniowa przy ul. Stefana Batorego 86 w Wałbrzychu	Rewitalizacja budynków przy ul. 11 Listopada 12, ul. 11 Listopada 14, ul. 11 Listopada 19, ul. 11 Listopada 21, ul. Stefana Batorego 86 w Wałbrzychu	Degradacja techniczna obiektu mieszkalnego wielorodzinnego. Niska jakość życia mieszkańców ze względu na niewystarczający stan techniczny budynku, wysoka energochłonność budynków.	Poprawa jakości życia mieszkańców, poprawa istniejącego stanu technicznego zasobu mieszkaniowego w celu zapewnienia bezpieczeństwa mieszkańcom budynku, poprawa wizerunku i estetyki miasta, poprawa efektywności energetycznej	Sposób oceny: - liczba osób korzystających z wyremontowanej infrastruktury na podstawie deklaracji o wysokości opłat za gospodarowanie odpadami komunalnymi (pomiar raz w roku), - protokół odbioru prac budowlanych.	Produkty: 1. Liczba wspartych obiektów infrastrukturalnych zlokalizowanych na rewitalizowanych obszarach - 5 2. Wyremontowane budynki mieszkalne na obszarze miejskim - 5 3. Liczba mieszkań w budynku - 45 mieszkań. Rezultaty: 1. liczba osób korzystających z budynków rewitalizowanych. - 113 osób	1. ul. 11 Listopada 12 w Wałbrzychu - odwodnienie i zabezpieczenie przeciwwilgociowe budynku, remont elewacji, wykonanie przeszyci ścian. 2. ul. 11 Listopada 14 w Wałbrzychu - remont elewacji, odwodnienie budynku, remont klatki schodowej, ogrodzenie nieruchomości. 3. ul. 11 Listopada 19 w Wałbrzychu - remont elewacji z dociepleniem, remont klatki schodowej z wymianą okien. 4. ul. 11 Listopada 21 w Wałbrzychu - remont elewacji z dociepleniem, remont klatki schodowej z wymianą okien, odwodnienie budynku. 5. ul. Stefana Batorego 86 w Wałbrzychu - remont elewacji z dociepleniem, remont klatki schodowej z wymianą okien, odwodnienie budynku	1. ul. 11 Listopada 12, Wałbrzych, działka nr 64/5 obręb 20 Stary Zdrój 2. ul. 11 Listopada 14, Wałbrzych, działka nr 75/9 obręb 20 Stary Zdrój 3. ul. 11 Listopada 19, Wałbrzych, działka nr 162/9 obręb 20 Stary Zdrój 4. ul. 11 Listopada 21, Wałbrzych, działka nr 166/2 obręb 20 Stary Zdrój 5. ul. Stefana Batorego 86, Wałbrzych, działka nr 79/5, 79/6 obręb 20 Stary Zdrój	Podobszar Stary Zdrój	1 232 923,62	Dotacja UE EFRR RPO WD (788.997,84), wkład własny (443.925,78)	2017 - 2019	LISTA A	CEL 2	Projekt zakończony. Wg rozliczenia końcowego: Zmiana beneficjenta WSPÓLNOTA MIESZKANIOWA PRZY UL. 11 LISTOPADA NR 12 W WAŁBRZYCHU; Zmiana tytułu: Rewitalizacja budynków przy ul. 11 Listopada 12, ul. 11 Listopada 19, ul. 11 Listopada 21 w Wałbrzychu; Okres realizacji 2016-2019 Wydatki ogółem 1.430.809,97 PLN. Dotacja UE EFRR RPO WD 856.915,60 PLN, wkład własny 573.894,37 PLN. Produkty: 1. Liczba wspartych obiektów infrastrukturalnych zlokalizowanych na rewitalizowanych obszarach - 1 2. Wyremontowane budynki mieszkalne na obszarze miejskim - 1 3. Liczba mieszkań w budynku - 37 4. Liczba obiektów dostosowanych do potrzeb osób z niepełnosprawnościami - 1
C2.1(82)	91	Wspólnota Mieszkaniowa przy ul. Niepodległości 17	Rewitalizacja budynku przy ul. Niepodległości 17 w Wałbrzychu	Degradacja techniczna obiektu mieszkalnego wielorodzinnego. Niska jakość życia mieszkańców ze względu na niewystarczający stan techniczny budynku, wysoka energochłonność budynków.	Poprawa jakości życia mieszkańców, poprawa istniejącego stanu technicznego zasobu mieszkaniowego w celu zapewnienia bezpieczeństwa mieszkańcom budynku, poprawa wizerunku i estetyki miasta, poprawa efektywności energetycznej	Sposób oceny: - liczba osób korzystających z wyremontowanej infrastruktury na podstawie deklaracji o wysokości opłat za gospodarowanie odpadami komunalnymi (pomiar raz w roku), - protokół odbioru prac budowlanych.	Produkty: 1. Liczba wspartych obiektów infrastrukturalnych zlokalizowanych na rewitalizowanych obszarach - 1 2. Wyremontowane budynki mieszkalne na obszarze miejskim - 1 3. Liczba mieszkań w budynku - 8 szt 2. Powierzchnia obiektów objętych rewitalizacją 652,62 m ² Rezultaty: 1. liczba osób korzystających z budynków rewitalizowanych- 17	Niepodległości 17 remont elewacji z częściowym dociepleniem, wykonanie drenażu, izolacji pionowej i poziomej ścian fundamentowych wraz z odprowadzeniem wód opadowych	1) ul. Niepodległości 17 Działka nr 256/1, 256/3 Obręb 33 Podgórze	Podobszar Podgórze	392 000,00	Dotacja UE EFRR RPO WD (215.600,00), wkład własny (176.400,00)	2017 - 2025	LISTA A	CEL 2	Projekt w trakcie realizacji. Prace częściowo zrealizowane ze środków własnych WM - w 2019 r. wykonano odwodnienie wraz z izolacją budynku.
C2.1(83)	92	Wspólnota Mieszkaniowa przy ul. Niepodległości 28	Rewitalizacja budynku przy ul. Niepodległości 28 w Wałbrzychu	Degradacja techniczna obiektu mieszkalnego wielorodzinnego. Niska jakość życia mieszkańców ze względu na niewystarczający stan techniczny budynku, wysoka energochłonność budynków.	Poprawa jakości życia mieszkańców, poprawa istniejącego stanu technicznego zasobu mieszkaniowego w celu zapewnienia bezpieczeństwa mieszkańcom budynku, poprawa wizerunku i estetyki miasta, poprawa efektywności energetycznej	Sposób oceny: - liczba osób korzystających z wyremontowanej infrastruktury na podstawie deklaracji o wysokości opłat za gospodarowanie odpadami komunalnymi (pomiar raz w roku), - protokół odbioru prac budowlanych.	Produkty: 1. Liczba wspartych obiektów infrastrukturalnych zlokalizowanych na rewitalizowanych obszarach - 1 2. Wyremontowane budynki mieszkalne na obszarze miejskim - 1 3. Liczba mieszkań w budynku - 8 szt 2. Powierzchnia obiektów objętych rewitalizacją 643,96 m ² Rezultaty: 1. liczba osób korzystających z budynków rewitalizowanych- 22	Niepodległości 28- Remont elewacji z dociepleniem, remont klatki schodowej, wymiana WLZ, wymiana instalacji wodno-kanalizacyjnej	WM ul. Niepodległości 28 - działka nr 805 obręb 33 Podgórze	Podobszar Podgórze	215 196,97	Dotacja UE EFRR RPO WD (111.787,87), wkład własny (103.409,10)	2017 - 2019	LISTA A	CEL 2	Projekt zakończony. Wg rozliczenia końcowego: Okres realizacji 2016-2019 Wydatki ogółem 255.108,93 PLN. Dotacja UE EFRR RPO WD 122.718,90 PLN, wkład własny 132.390,03 PLN. Produkty: 1. Liczba wspartych obiektów infrastrukturalnych zlokalizowanych na rewitalizowanych obszarach - 1 2. Wyremontowane budynki mieszkalne na obszarze miejskim - 1 3. Liczba mieszkań w budynku - 8 4. Liczba obiektów dostosowanych do potrzeb osób z niepełnosprawnościami - 1

C2.1(84)	93	Wspólnota Mieszkaniowa przy ul. Niepodległości 225	Rewitalizacja budynku przy ul. Niepodległości 225 w Wałbrzychu	Degradacja techniczna obiektu mieszkalnego wielorodzinnego. Niska jakość życia mieszkańców ze względu na niewystarczający stan techniczny budynku	Poprawa jakości życia mieszkańców, poprawa stanu technicznego zasobu mieszkaniowego w celu zapewnienia bezpieczeństwa mieszkańcom budynku, poprawa estetyki i wizerunku miasta	Sposób oceny: - liczba osób korzystających z wyremontowanej infrastruktury na podstawie deklaracji o wysokości opłat za gospodarowanie odpadami komunalnymi (pomiar raz w roku), - protokół odbioru prac budowlanych.	Produktu: 1. Liczba wspartych obiektów infrastrukturalnych zlokalizowanych na rewitalizowanych obszarach - 1 2. Wyremontowane budynki mieszkalne na obszarze miejskim - 1 3. Liczba mieszkań w budynku - 13 2. Powierzchnia obiektów objętych rewitalizacją 728,07 m2 Rezultaty: 1. liczba osób korzystających z budynków zrewitalizowanych- 52	WM ul. Niepodległości 225 – remont elewacji budynku, remont klatki schodowej	WM ul. Niepodległości 225 – działka nr 92/5 obręb 39 Podgórze	Podobzar Podgórze	250 191,84	Dotacja UE EFRR RPO WD (137.605,51), wkład własny (112.586,33)	2017 – 2025	LISTA A	CEL 2	Projekt niezrealizowany. Brak środków finansowych
C2.1(85)	94	Wspólnota Mieszkaniowa przy ul. Niepodległości 70	Rewitalizacja budynku przy ul. Niepodległości 70 w Wałbrzychu	Degradacja techniczna obiektu mieszkalnego wielorodzinnego. Niska jakość życia mieszkańców ze względu na niewystarczający stan techniczny budynku	Poprawa jakości życia mieszkańców, poprawa stanu technicznego zasobu mieszkaniowego w celu zapewnienia bezpieczeństwa mieszkańcom budynku, poprawa estetyki i wizerunku miasta	Sposób oceny: - liczba osób korzystających z wyremontowanej infrastruktury na podstawie deklaracji o wysokości opłat za gospodarowanie odpadami komunalnymi (pomiar raz w roku), - protokół odbioru prac budowlanych.	Produktu: 1. Liczba wspartych obiektów infrastrukturalnych zlokalizowanych na rewitalizowanych obszarach - 1 2. Wyremontowane budynki mieszkalne na obszarze miejskim - 1 3. Liczba mieszkań w budynku - 12szt Powierzchnia obiektów objętych rewitalizacją 539,94 m2 Rezultaty: liczba osób korzystających z budynków zrewitalizowanych- 23	WM ul. Niepodległości 70 – remont klatki schodowej, wymiana instalacji elektrycznej OKS i WLZ, wymiana okienek strychowych, przebudowa inst. wodno-kanalizacyjnej	WM ul. Niepodległości 70 – działka nr 636/6 obręb 33 Podgórze	Podobzar Podgórze	183 831,56	Dotacja UE EFRR RPO WD (112.089,26), wkład własny (71.742,30)	2017 – 2019	LISTA A	CEL 2	Projekt zakończony. Wg rozliczenia końcowego: Okres realizacji 2016-2019 Wydatki ogółem 206.839,56 PLN. Dotacja UE EFRR RPO WD 123.075,66 PLN, wkład własny 83.763,90 PLN. Produkty: 1. Liczba wspartych obiektów infrastrukturalnych zlokalizowanych na rewitalizowanych obszarach - 1 2. Wyremontowane budynki mieszkalne na obszarze miejskim - 1 3. Liczba mieszkań w budynku - 12 4. Liczba obiektów dostosowanych do potrzeb osób z niepełnosprawnościami - 1
C2.1(86)	95	Wspólnota Mieszkaniowa przy ul. Niepodległości 80	Rewitalizacja budynku przy ul. Niepodległości 80 w Wałbrzychu	Degradacja techniczna obiektu mieszkalnego wielorodzinnego. Niska jakość życia mieszkańców ze względu na niewystarczający stan techniczny budynku, wysoka energochłonność budynków.	Poprawa jakości życia mieszkańców, poprawa istniejącego stanu technicznego zasobu mieszkaniowego w celu zapewnienia bezpieczeństwa mieszkańcom budynku, poprawa wizerunku i estetyki miasta, poprawa efektywności energetycznej	Sposób oceny: - liczba osób korzystających z wyremontowanej infrastruktury na podstawie deklaracji o wysokości opłat za gospodarowanie odpadami komunalnymi (pomiar raz w roku), - protokół odbioru prac budowlanych.	Produktu: 1. Liczba wspartych obiektów infrastrukturalnych zlokalizowanych na rewitalizowanych obszarach - 1 2. Wyremontowane budynki mieszkalne na obszarze miejskim - 1 3. Liczba mieszkań w budynku - 20 szt Powierzchnia obiektów objętych rewitalizacją 798,39 m2 Rezultaty: liczba osób korzystających z budynków zrewitalizowanych- 31	WM ul. Niepodległości 80 – remont klatki schodowej, wymiana WLZ OKS, remont elewacji z dociepleniem	WM ul. Niepodległości 80 – działka nr 640/6 obręb 33 Podgórze	Podobzar Podgórze	337 288,17	Dotacja UE EFRR RPO WD (185.508,49), wkład własny (151.779,68)	2017 – 2025	LISTA A	CEL 2	Projekt w trakcie realizacji. Prace częściowo zrealizowane ze środków własnych WM - w 2020 r. wykonano remont elewacji oraz w 2019 r. wymienn WLZ
C2.1(87)	96	Wspólnota Mieszkaniowa przy ul. Niepodległości 160	Rewitalizacja budynku przy ul. Niepodległości 160 w Wałbrzychu	Degradacja techniczna obiektu mieszkalnego wielorodzinnego. Niska jakość życia mieszkańców ze względu na niewystarczający stan techniczny budynku	Poprawa jakości życia mieszkańców, poprawa stanu technicznego zasobu mieszkaniowego w celu zapewnienia bezpieczeństwa mieszkańcom budynku, poprawa estetyki i wizerunku miasta	Sposób oceny: - liczba osób korzystających z wyremontowanej infrastruktury na podstawie deklaracji o wysokości opłat za gospodarowanie odpadami komunalnymi (pomiar raz w roku), - protokół odbioru prac budowlanych.	Produktu: 1. Liczba wspartych obiektów infrastrukturalnych zlokalizowanych na rewitalizowanych obszarach - 1 2. Wyremontowane budynki mieszkalne na obszarze miejskim - 1 3. Liczba mieszkań w budynku - 13 szt - Powierzchnia obiektów objętych rewitalizacją 739,95 m2 Rezultaty: - liczba osób korzystających z budynków zrewitalizowanych- 22	WM ul. Niepodległości 160 –remont instalacji gazowej, remont instalacji wodno-kanalizacyjnej wraz z odwodnieniem oraz prawidłowym odprowadzeniem wód opadowych	WM ul. Niepodległości 160 – działka nr 18/3 obręb 39 Podgórze	Podobzar Podgórze	271 445,97	Dotacja UE EFRR RPO WD (137.670,45), wkład własny (133.775,52)	2017 – 2019	LISTA A	CEL 2	Projekt zakończony. Wg rozliczenia ońcowego: Okres realizacji 2016-2019 Wydatki ogółem 295.423,19 PLN. Dotacja UE EFRR RPO WD 151.139,38 PLN, wkład własny 144.283,81 PLN. Produkty: 1. Liczba wspartych obiektów infrastrukturalnych zlokalizowanych na rewitalizowanych obszarach - 1 2. Wyremontowane budynki mieszkalne na obszarze miejskim - 1 3. Liczba mieszkań w budynku - 13 4. Liczba obiektów dostosowanych do potrzeb osób z niepełnosprawnościami - 1
C2.1(88)	97	Wspólnota Mieszkaniowa przy ul. Niepodległości 203	Rewitalizacja budynku przy ul. Niepodległości 203 w Wałbrzychu	Degradacja techniczna obiektu mieszkalnego wielorodzinnego. Niska jakość życia mieszkańców ze względu na niewystarczający stan techniczny budynku	Poprawa jakości życia mieszkańców, poprawa stanu technicznego zasobu mieszkaniowego w celu zapewnienia bezpieczeństwa mieszkańcom budynku, poprawa estetyki i wizerunku miasta	Sposób oceny: - liczba osób korzystających z wyremontowanej infrastruktury na podstawie deklaracji o wysokości opłat za gospodarowanie odpadami komunalnymi (pomiar raz w roku), - protokół odbioru prac budowlanych.	Produktu: 1. Liczba wspartych obiektów infrastrukturalnych zlokalizowanych na rewitalizowanych obszarach - 1 2. Wyremontowane budynki mieszkalne na obszarze miejskim - 1 3. Liczba mieszkań w budynku - 9szt - Powierzchnia obiektów objętych rewitalizacją 548,43 m2 Rezultaty: - liczba osób korzystających z budynków zrewitalizowanych- 14	WM ul. Niepodległości 203 –remont instalacji gazowej, iniekcja krystaliczna, remont klatki schodowej, wymiana instalacji OKS i WLZ	WM ul. Niepodległości 203 – działka nr 87/1 obręb 39 Podgórze	Podobzar Podgórze	132 979,78	Dotacja UE EFRR RPO WD (78.351,78), wkład własny (54.628,00)	2017 – 2019	LISTA A	CEL 2	Projekt zakończony. Prace zrealizowane ze środków własnych WM Rozwiązanie umowy na realizację projektu z IPAW w roku 2019. Okres realizacji 2016-2019 Umowa o dofinansowanie została rozwiązana z powodu braku wykonawcy. Produkty: 1. Liczba wspartych obiektów infrastrukturalnych zlokalizowanych na rewitalizowanych obszarach - 1 2. Wyremontowane budynki mieszkalne na obszarze miejskim - 1

C2.1(89)	98	Wspólnota Mieszkaniowa przy ul. 1 Maja 83 w Wałbrzychu	Rewitalizacja budynku przy ul. 1 Maja 83 w Wałbrzychu	Degradacja techniczna obiektu wielorodzinnego. Niska jakość życia mieszkańców ze względu na niewystarczający stan techniczny budynku, wysoka energochłonność budynków.	Poprawa jakości życia mieszkańców, poprawa istniejącego stanu technicznego zasobu mieszkaniowego w celu zapewnienia bezpieczeństwa mieszkańcom budynku, poprawa wizerunku i estetyki miasta, poprawa efektywności energetycznej	Sposób oceny: - liczba osób korzystających z wyremontowanej infrastruktury na podstawie deklaracji o wysokości opłat za gospodarowanie odpadami komunalnymi (pomiar raz w roku), - protokół odbioru prac budowlanych.	Produkty: 1. Liczba wspartych obiektów infrastrukturalnych zlokalizowanych na rewitalizowanych obszarach - 1 2. Wyremontowane budynki mieszkalne na obszarze miejskim - 1 3. Liczba mieszkań w budynku - 19 mieszkań Rezultaty: - liczba osób korzystających z budynku/ów zrewitalizowanego/ych 32	Remont części wspólnych budynku, w tym: wykonanie remontu elewacji z dociepleniem, docieplenie stropu nad ostatnią kondygnacją mieszkalną, wymiana stolarki okiennej na poddaszu i w piwnicy, drenaż, izolacja pionowa i pozioma ścian fundamentowych oraz kanalizacji deszczowej, remont klatki schodowej, remont dojścia do budynku	Działka nr 187/7 Obręb 28 Sobiecín ul. 1 Maja 83, 58-305 Wałbrzych	Podobszar Sobiecín	682 587,22	Dotacja UE EFRR RPO WD (458.230,38), wkład własny (224.356,84)	2017 – 2019	LISTA A	CEL 2	Projekt zakończony. Wg rozliczenia końcowego. Okres realizacji 2016-2019 Wydatki ogółem 746.742,65 PLN. Dotacja UE EFRR RPO WD 495.711,78 PLN, wkład własny 251.030,87 PLN. Produkty: 1. Liczba wspartych obiektów infrastrukturalnych zlokalizowanych na rewitalizowanych obszarach - 1 2. Wyremontowane budynki mieszkalne na obszarze miejskim - 1 3. Liczba mieszkań w budynku - 19
C2.1(90)	99	Wspólnota Mieszkaniowa przy ul. Adama Ptuga nr 2 w Wałbrzychu	Rewitalizacja budynku przy ul. Adama Ptuga nr 2 w Wałbrzychu	Degradacja techniczna obiektu wielorodzinnego. Niska jakość życia mieszkańców ze względu na niewystarczający stan techniczny budynku, wysoka energochłonność budynków.	Poprawa jakości życia mieszkańców, poprawa istniejącego stanu technicznego zasobu mieszkaniowego w celu zapewnienia bezpieczeństwa mieszkańcom budynku, poprawa wizerunku i estetyki miasta, poprawa efektywności energetycznej	Sposób oceny: - liczba osób korzystających z wyremontowanej infrastruktury na podstawie deklaracji o wysokości opłat za gospodarowanie odpadami komunalnymi (pomiar raz w roku), - protokół odbioru prac budowlanych.	Produkty: 1. Liczba wspartych obiektów infrastrukturalnych zlokalizowanych na rewitalizowanych obszarach - 1 2. Wyremontowane budynki mieszkalne na obszarze miejskim - 1 3. Liczba mieszkań w budynku - 10 mieszkań, powierzchnia obiektów objętych rewitalizacją (łącznie) : 453,35 m2 Rezultaty: 1. liczba osób korzystających z budynków zrewitalizowanych - 22	Remont elewacji z dociepleniem, remont klatki schodowej	Działka nr 88 obręb 27 Śródmieście ul. Adama Ptuga nr 2	Podobszar Śródmieście	206 608,27	Dotacja UE EFRR RPO WD (130.375,31), wkład własny (76.232,96)	2017 – 2019	LISTA A	CEL 2	Projekt zakończony. Prace zrealizowane ze środków własnych WM Rozwiązanie umowy na realizację projektu z IPAW w roku 2019. Okres realizacji 2016-2019 Umowa o dofinansowanie została rozwiązana z powodu braku wykonawcy. Produkty: 1. Liczba wspartych obiektów infrastrukturalnych zlokalizowanych na rewitalizowanych obszarach - 1 2. Wyremontowane budynki mieszkalne na obszarze miejskim - 1 3. Liczba mieszkań w budynku - 10
C2.1(91)	100	Wspólnota Mieszkaniowa przy ul. Lubelskiej nr 4 w Wałbrzychu, ul. Lubelska nr 4, 58-300 Wałbrzych	Rewitalizacja budynku przy ul. Lubelska nr 4 w Wałbrzychu	Degradacja techniczna obiektu wielorodzinnego. Niska jakość życia mieszkańców ze względu na niewystarczający stan techniczny budynku	Poprawa jakości życia mieszkańców, poprawa stanu technicznego zasobu mieszkaniowego w celu zapewnienia bezpieczeństwa mieszkańcom budynku, poprawa estetyki i wizerunku miasta	Sposób oceny: - liczba osób korzystających z wyremontowanej infrastruktury na podstawie deklaracji o wysokości opłat za gospodarowanie odpadami komunalnymi (pomiar raz w roku), - protokół odbioru prac budowlanych.	Produkty: 1. Liczba wspartych obiektów infrastrukturalnych zlokalizowanych na rewitalizowanych obszarach - 1 2. Wyremontowane budynki mieszkalne na obszarze miejskim - 1 3. Liczba mieszkań w budynku - 5 mieszkań, powierzchnia obiektów objętych rewitalizacją (łącznie) : 356,36 m2 Rezultaty: 1. liczba osób korzystających z budynków zrewitalizowanych - 12	Remont elewacji oraz wymiana instalacji elektrycznej	Działka nr 276/3 obręb 27 Śródmieście ul. Lubelska 4	Podobszar Śródmieście	180 000,00	Dotacja UE EFRR RPO WD (99.000,00), wkład własny (81.000,00)	2017 – 2025	LISTA A	CEL 2	Projekt zakończony. Prace zrealizowane ze środków własnych WM w roku 2018. 1. Liczba wspartych obiektów infrastrukturalnych zlokalizowanych na rewitalizowanych obszarach - 1 2. Wyremontowane budynki mieszkalne na obszarze miejskim - 1 3. Liczba mieszkań w budynku - 5
C2.1(92)	101	Wspólnota Mieszkaniowa przy ul. Adama Mickiewicza nr 19 w Wałbrzychu	Rewitalizacja budynku przy ul. Adama Mickiewicza nr 19 w Wałbrzychu	Degradacja techniczna obiektu wielorodzinnego. Niska jakość życia mieszkańców ze względu na niewystarczający stan techniczny budynku	Poprawa jakości życia mieszkańców, poprawa stanu technicznego zasobu mieszkaniowego w celu zapewnienia bezpieczeństwa mieszkańcom budynku, poprawa estetyki i wizerunku miasta	Sposób oceny: - liczba osób korzystających z wyremontowanej infrastruktury na podstawie deklaracji o wysokości opłat za gospodarowanie odpadami komunalnymi (pomiar raz w roku), - protokół odbioru prac budowlanych.	Produkty: 1. Liczba wspartych obiektów infrastrukturalnych zlokalizowanych na rewitalizowanych obszarach - 1 2. Wyremontowane budynki mieszkalne na obszarze miejskim - 1 3. Liczba mieszkań w budynku - 13 mieszkań, wyremontowane budynki mieszkalne na obszarach miejskich - 1 szt. Rezultaty: Liczba osób korzystających z budynków zrewitalizowanych - 32	Remont elewacji bez docieplenia, remont klatki schodowej	Działka nr 304/1 obręb 27 Śródmieście ul. Adama Mickiewicza nr 19	Podobszar Śródmieście	257 405,36	Dotacja UE EFRR RPO WD (167.287,73), wkład własny (90.117,63)	2017 -2019	LISTA A	CEL 2	Projekt zakończony. Wg rozliczenia końcowego: Okres realizacji 2016-2019 Wydatki ogółem 282.483,78 PLN. Dotacja UE EFRR RPO WD 183.684,44 PLN, wkład własny 98.799,34 PLN. Produkty: 1. Liczba wspartych obiektów infrastrukturalnych zlokalizowanych na rewitalizowanych obszarach - 1 2. Wyremontowane budynki mieszkalne na obszarze miejskim - 1 3. Liczba mieszkań w budynku - 13

C2.1(93)	102	Wspólnota Mieszkaniowa przy ul. 1 Maja nr 16 w Wałbrzychu	Rewitalizacja budynku przy ul. 1 Maja nr 16 w Wałbrzychu	Degradacja techniczna obiektu mieszkalnego wielorodzinnego. Niska jakość życia mieszkańców ze względu na niewystarczający stan techniczny budynku, wysoka energochłonność budynków.	Poprawa jakości życia mieszkańców, poprawa istniejącego stanu technicznego zasobu mieszkaniowego w celu zapewnienia bezpieczeństwa mieszkańcom budynku, poprawa wizerunku i estetyki miasta, poprawa efektywności energetycznej	Sposób oceny: - liczba osób korzystających z wyremontowanej infrastruktury na podstawie deklaracji o wysokości opłat za gospodarowanie odpadami komunalnymi (pomiar raz w roku), - protokół odbioru prac budowlanych.	Produkty: 1. Liczba wspartych obiektów infrastrukturalnych zlokalizowanych na rewitalizowanych obszarach - 1 2. Wyremontowane budynki mieszkalne na obszarze miejskim - 1 3. Liczba mieszkań w budynku - 5 mieszkań, powierzchnia obiektów objętych rewitalizacją (łącznie) : 384,70 m2 Rezultaty: Liczba osób korzystających z budynków zrewitalizowanych – 30	Remont elewacji z dociepleniem i odnowieniem	Działka nr 434/9 obręb 27 Śródmieście ul. 1 Maja 16	Podobszar Śródmieście	140 000,00	Dotacja UE EFRR RPO WD (77.000,00), wkład własny (63.000,00)	2017 – 2025	LISTA A	CEL 2	Projekt niezrealizowany. Brak środków finansowych Aktualizacja: Szacowana wartość projektu 350.000,00 Dotacja UE EFRR RPO WD (280.000,00), wkład własny (70.000,00)
C2.1(94)	103	Wspólnota Mieszkaniowa przy ul. Marii Konopnickiej nr 6 w Wałbrzychu	Rewitalizacja budynków przy ul. ul. Marii Konopnickiej nr 6 w Wałbrzychu	Degradacja techniczna obiektu mieszkalnego wielorodzinnego o. Niska jakość życia mieszkańców ze względu na niewystarczający stan techniczny budynku	Poprawa jakości życia mieszkańców, poprawa stanu technicznego zasobu mieszkaniowego w celu zapewnienia bezpieczeństwa mieszkańcom budynku, poprawa wizerunku i estetyki miasta	Sposób oceny: - liczba osób korzystających z wyremontowanej infrastruktury na podstawie deklaracji o wysokości opłat za gospodarowanie odpadami komunalnymi (pomiar raz w roku), - protokół odbioru prac budowlanych.	Produkty: 1. Liczba wspartych obiektów infrastrukturalnych zlokalizowanych na rewitalizowanych obszarach - 1 2. Wyremontowane budynki mieszkalne na obszarze miejskim - 1 3. Liczba mieszkań w budynku - 14 mieszkań, powierzchnia obiektów objętych rewitalizacją (łącznie) : 837,11 m2 Rezultaty: 1. liczba osób korzystających z budynków zrewitalizowanych - 26	Remont elewacji, wykonanie izolacji pionowej ścian budynku	Działka nr 72/2 obręb 27 Śródmieście ul. Marii Konopnickiej 6	Podobszar Śródmieście	250 000,00	Dotacja UE EFRR RPO WD (137.500,00), wkład własny (112.500,00)	2017 -2025	LISTA A	CEL 2	Projekt niezrealizowany. Brak środków finansowych Aktualizacja: Szacowana wartość projektu 380.000,00 Dotacja UE EFRR RPO WD (304.000,00), wkład własny (76.000,00)
C2.1(95)	104	Wspólnota Mieszkaniowa przy ul. Marii Konopnickiej nr 11, 58-300 Wałbrzych	Rewitalizacja budynku przy ul. Marii Konopnickiej nr 11 w Wałbrzychu	Degradacja techniczna obiektu mieszkalnego wielorodzinnego o. Niska jakość życia mieszkańców ze względu na niewystarczający stan techniczny budynku, wysoka energochłonność budynków.	Poprawa jakości życia mieszkańców, poprawa istniejącego stanu technicznego zasobu mieszkaniowego w celu zapewnienia bezpieczeństwa mieszkańcom budynku, poprawa wizerunku i estetyki miasta, poprawa efektywności energetycznej	Sposób oceny: - liczba osób korzystających z wyremontowanej infrastruktury na podstawie deklaracji o wysokości opłat za gospodarowanie odpadami komunalnymi (pomiar raz w roku), - protokół odbioru prac budowlanych.	Produkty: 1. Liczba wspartych obiektów infrastrukturalnych zlokalizowanych na rewitalizowanych obszarach - 1 2. Wyremontowane budynki mieszkalne na obszarze miejskim - 1 3. Liczba mieszkań w budynku - 9 mieszkań, powierzchnia obiektów objętych rewitalizacją (łącznie) : 432,15 m2 Rezultaty: 1. liczba osób korzystających z budynków zrewitalizowanych – 11	Remont elewacji z dociepleniem, wykonanie izolacji pionowej ścian oraz prawidłowego odprowadzenia wód opadawych budynku	Działka nr 78 obręb 27 Śródmieście ul. Marii Konopnickiej nr 11	Podobszar Śródmieście	212 696,38	Dotacja UE EFRR RPO WD (118.000,66), wkład własny (94.695,72)	2017 – 2019	LISTA A	CEL 2	Projekt zakończony. Wg rozliczenia końcowego: Wydatki ogółem 343.458,59 PLN. Dotacja UE EFRR RPO WD 129.564,10 PLN, wkład własny 213.894,49 PLN. 1. Liczba wspartych obiektów infrastrukturalnych zlokalizowanych na rewitalizowanych obszarach - 1 2. Wyremontowane budynki mieszkalne na obszarze miejskim - 1 3. Liczba mieszkań w budynku - 9
C2.1(96)	105	Wspólnota Mieszkaniowa przy ul. Nowy Świat nr 2, 58-300 Wałbrzych	Rewitalizacja budynku przy ul. Nowy Świat nr 2 w Wałbrzychu	Degradacja techniczna obiektu mieszkalnego wielorodzinnego o. Niska jakość życia mieszkańców ze względu na niewystarczający stan techniczny budynku, wysoka energochłonność budynków.	Poprawa jakości życia mieszkańców, poprawa istniejącego stanu technicznego zasobu mieszkaniowego w celu zapewnienia bezpieczeństwa mieszkańcom budynku, poprawa wizerunku i estetyki miasta, poprawa efektywności energetycznej	Sposób oceny: - liczba osób korzystających z wyremontowanej infrastruktury na podstawie deklaracji o wysokości opłat za gospodarowanie odpadami komunalnymi (pomiar raz w roku), - protokół odbioru prac budowlanych.	Produkty: 1. Liczba wspartych obiektów infrastrukturalnych zlokalizowanych na rewitalizowanych obszarach - 1 2. Wyremontowane budynki mieszkalne na obszarze miejskim - 1 3. Liczba mieszkań w budynku - 11 mieszkań, powierzchnia obiektów objętych rewitalizacją (łącznie) : 411,76 m2 Rezultaty: 1. liczba osób korzystających z budynków zrewitalizowanych – 19	Remont elewacji z dociepleniem, wykonania izolacji pionowej ścian oraz prawidłowego podłączenia rur spustowych do kanalizacji burzowej	Działka nr 97 obręb 27 Śródmieście ul. Nowy Świat 2	Podobszar Śródmieście	222 000,00	Dotacja UE EFRR RPO WD (122.100,00), wkład własny (99.900,00)	2017 – 2025	LISTA A	CEL 2	Projekt niezrealizowany. Brak środków finansowych

C2.1(97)	106	Wspólnota Mieszkaniowa przy ul. Marii Konopnickiej nr 12,13 w Wałbrzychu	Rewitalizacja budynku przy ul. Marii Konopnickiej nr 12,13 w Wałbrzychu	Degradacja techniczna obiektu mieszkalnego wielorodzinnego. Niska jakość życia mieszkańców ze względu na niewystarczający stan techniczny budynku, wysoka energochłonność budynków.	Poprawa jakości życia mieszkańców, poprawa istniejącego stanu technicznego zasobu mieszkaniowego w celu zapewnienia bezpieczeństwa mieszkańcom budynku, poprawa wizerunku i estetyki miasta, poprawa efektywności energetycznej	Sposób oceny: - liczba osób korzystających z wyremontowanej infrastruktury na podstawie deklaracji o wysokości opłat za gospodarowanie odpadami komunalnymi (pomiar raz w roku), - protokół odbioru prac budowlanych.	Produkty: 1. Liczba wspartych obiektów infrastrukturalnych zlokalizowanych na rewitalizowanych obszarach - 1 2. Wyremontowane budynki mieszkalne na obszarze miejskim - 1 3. Liczba mieszkań w budynku - 12 3. Liczba mieszkań, powierzchnia obiektów objętych rewitalizacją (łącznie) : 753,21 m2 Rezultaty: 1. liczba osób korzystających z budynków zrewitalizowanych – 16	Remont elewacji z dociepleniem ścian wraz z odwodnieniem i osuszeniem, remont dachu budynku	Działka nr 79 obręb 27 Śródmieście ul. Konopnickiej 12, 13	Podobszar Śródmieście	357 913,57	Dotacja UE EFRR RPO WD (194.172,99), wkład własny (163.740,58)	2017 – 2019	LISTA A	CEL 2	Projekt zakończony. Wg rozliczenia końcowego: Wydatki ogółem 326.252,21 PLN. Dotacja UE EFRR RPO WD 195.889,34 PLN, wkład własny 130.362,87 PLN. 1. Liczba wspartych obiektów infrastrukturalnych zlokalizowanych na rewitalizowanych obszarach - 1 2. Wyremontowane budynki mieszkalne na obszarze miejskim - 1 3. Liczba mieszkań w budynku - 12
C2.1(98)	107	Wspólnota Mieszkaniowa przy ul. Marii Konopnickiej nr 14 w Wałbrzychu	Rewitalizacja budynku przy ul. Marii Konopnickiej nr 14 w Wałbrzychu	Degradacja techniczna obiektu mieszkalnego wielorodzinnego. Niska jakość życia mieszkańców ze względu na niewystarczający stan techniczny budynku, wysoka energochłonność budynków.	Poprawa jakości życia mieszkańców, poprawa istniejącego stanu technicznego zasobu mieszkaniowego w celu zapewnienia bezpieczeństwa mieszkańcom budynku, poprawa wizerunku i estetyki miasta, poprawa efektywności energetycznej	Sposób oceny: - liczba osób korzystających z wyremontowanej infrastruktury na podstawie deklaracji o wysokości opłat za gospodarowanie odpadami komunalnymi (pomiar raz w roku), - protokół odbioru prac budowlanych.	Produkty: 1. Liczba wspartych obiektów infrastrukturalnych zlokalizowanych na rewitalizowanych obszarach - 1 2. Wyremontowane budynki mieszkalne na obszarze miejskim - 1 3. Liczba mieszkań w budynku - 7 3. Liczba mieszkań, powierzchnia obiektów objętych rewitalizacją (łącznie): 299,25 m2 Rezultaty: Liczba osób korzystających z budynków zrewitalizowanych – 7	Remont elewacji z dociepleniem ścian wraz z odwodnieniem i osuszeniem, remont dachu budynku	Działka nr 80 obręb 27 Śródmieście ul. Konopnickiej 14	Podobszar Śródmieście	180 000,00	Dotacja UE EFRR RPO WD (99.000,00), wkład własny (81.000,00)	2017 – 2025	LISTA A	CEL 2	Projekt zakończony. Wg rozliczenia końcowego: Wydatki ogółem 222.496,67 PLN. Dotacja UE EFRR RPO WD 116.698,92 PLN, wkład własny 105.797,75 PLN. Okres realizacji: 2016 -2021 1. Liczba wspartych obiektów infrastrukturalnych zlokalizowanych na rewitalizowanych obszarach - 1 2. Wyremontowane budynki mieszkalne na obszarze miejskim - 1 3. Liczba mieszkań w budynku - 12
C2.1(99)	108	Wspólnota Mieszkaniowa przy ul. Juliusza Słowackiego nr 19 w Wałbrzychu	Rewitalizacja budynku ul. Juliusza Słowackiego nr 19 w Wałbrzychu.	Degradacja techniczna obiektu mieszkalnego wielorodzinnego. Niska jakość życia mieszkańców ze względu na niewystarczający stan techniczny budynku, wysoka energochłonność budynków.	Poprawa jakości życia mieszkańców, poprawa istniejącego stanu technicznego zasobu mieszkaniowego w celu zapewnienia bezpieczeństwa mieszkańcom budynku, poprawa wizerunku i estetyki miasta, poprawa efektywności energetycznej	Sposób oceny: - liczba osób korzystających z wyremontowanej infrastruktury na podstawie deklaracji o wysokości opłat za gospodarowanie odpadami komunalnymi (pomiar raz w roku), - protokół odbioru prac budowlanych.	Produkty: 1. Liczba wspartych obiektów infrastrukturalnych zlokalizowanych na rewitalizowanych obszarach - 1 2. Wyremontowane budynki mieszkalne na obszarze miejskim - 1 3. Liczba mieszkań w budynku - 6 3. Liczba mieszkań, powierzchnia obiektów objętych rewitalizacją (łącznie) : 326,13 m2 Rezultaty: 1. liczba osób korzystających z budynków zrewitalizowanych – 12	Remont elewacji z dociepleniem budynku	Działka nr 158 obręb 27 Śródmieście ul. Słowackiego 19	Podobszar Śródmieście	137 755,87	Dotacja UE EFRR RPO WD (56.151,67), wkład własny (81.604,20)	2017 – 2019	LISTA A	CEL 2	Projekt niezrealizowany. Brak środków finansowych Rozwiązanie umowy na realizację projektu z IPAW w roku 2019. Umowa o dofinansowanie została rozwiązana z powodu braku wykonawcy.
C2.1(100)	109	Wspólnota Mieszkaniowa przy ul. 1 Maja nr 14 w Wałbrzychu	Rewitalizacja budynku przy ul.1 Maja nr 14 w Wałbrzychu	Degradacja techniczna obiektu mieszkalnego wielorodzinnego. Niska jakość życia mieszkańców ze względu na niewystarczający stan techniczny budynku	Poprawa jakości życia mieszkańców, poprawa istniejącego stanu technicznego zasobu mieszkaniowego w celu zapewnienia bezpieczeństwa mieszkańcom budynku, poprawa estetyki i wizerunku miasta	Sposób oceny: - liczba osób korzystających z wyremontowanej infrastruktury na podstawie deklaracji o wysokości opłat za gospodarowanie odpadami komunalnymi (pomiar raz w roku), - protokół odbioru prac budowlanych.	Produkty: 1. Liczba wspartych obiektów infrastrukturalnych zlokalizowanych na rewitalizowanych obszarach - 1 2. Wyremontowane budynki mieszkalne na obszarze miejskim - 1 3. Liczba mieszkań w budynku - 10 3. Liczba mieszkań, powierzchnia obiektów objętych rewitalizacją (łącznie) : 876,36 m2 Rezultaty: 1. liczba osób korzystających z budynków zrewitalizowanych – 25	Remont elewacji frontowej, remont instalacji elektrycznej i domofonowej oraz remont klatki schodowej	Działka nr 429/7 obręb 27 Śródmieście ul. 1 Maja nr 14	Podobszar Śródmieście	207 730,50	Dotacja UE EFRR RPO WD (124.088,31), wkład własny (83.642,19)	2017 – 2019	LISTA A	CEL 2	Projekt zakończony. Wg rozliczenia końcowego: Okres realizacji 2016-2019 Wydatki ogółem 310.050,36 PLN. Dotacja UE EFRR RPO WD 136.168,56 PLN, wkład własny 173.881,80 PLN. 1. Liczba wspartych obiektów infrastrukturalnych zlokalizowanych na rewitalizowanych obszarach - 1 2. Wyremontowane budynki mieszkalne na obszarze miejskim - 1 3. Liczba mieszkań w budynku - 10

C2.1(101)	110	Wspólnota Mieszkańcowa przy Al. Wyzwolenia nr 35 w Wałbrzychu	Rewitalizacja budynku przy Al. Wyzwolenia nr 35 w Wałbrzychu	Degradacja techniczna obiektu mieszkalnego wielorodzinnego. Niska jakość życia mieszkańców ze względu na niewystarczający stan techniczny budynku, wysoka energochłonność budynków.	Poprawa jakości życia mieszkańców, poprawa istniejącego stanu technicznego zasobu mieszkaniowego w celu zapewnienia bezpieczeństwa mieszkańcom budynku, poprawa wizerunku i estetyki miasta, poprawa efektywności energetycznej	Sposób oceny: - liczba osób korzystających z wyremontowanej infrastruktury na podstawie deklaracji o wysokości opłat za gospodarowanie odpadami komunalnymi (pomiar raz w roku), - protokół odbioru prac budowlanych.	Produkt: 1. Liczba wspartych obiektów infrastrukturalnych zlokalizowanych na rewitalizowanych obszarach - 1 2. Wyremontowane budynki mieszkalne na obszarze miejskim - 1 3. Liczba mieszkań w budynku - 12 mieszkań, powierzchnia obiektów objętych rewitalizacją (łącznie) : 693,29 m2 Rezultaty: 1. liczba osób korzystających z budynków zrewitalizowanych – 33	Remont elewacji z dociepleniem nieruchomości	Działka nr 210 obręb 27 Śródmieście Al. Wyzwolenia nr 35	Podobszar Śródmieście	265 917,00	Dotacja UE EFRR RPO WD (138.879,51), wkład własny (127.037,49)	2017 – 2019	LISTA A	CEL 2	Projekt niezrealizowany. Brak środków finansowych Rozwiązanie umowy na realizację projektu z IPAW w roku 2019. Umowa o dofinansowanie została rozwiązana z powodu braku wykonawcy.
C2.1(102)	111	Wspólnota Mieszkańcowa przy Al. Wyzwolenia nr 18 w Wałbrzychu	Rewitalizacja budynku przy Al. Wyzwolenia nr 18 w Wałbrzychu	Degradacja techniczna obiektu mieszkalnego wielorodzinnego. Niska jakość życia mieszkańców ze względu na niewystarczający stan techniczny budynku	Poprawa jakości życia mieszkańców, poprawa stanu technicznego zasobu mieszkaniowego w celu zapewnienia bezpieczeństwa mieszkańcom budynku, poprawa estetyki i wizerunku miasta	Sposób oceny: - liczba osób korzystających z wyremontowanej infrastruktury na podstawie deklaracji o wysokości opłat za gospodarowanie odpadami komunalnymi (pomiar raz w roku), - protokół odbioru prac budowlanych.	Produkt: 1. Liczba wspartych obiektów infrastrukturalnych zlokalizowanych na rewitalizowanych obszarach - 1 2. Wyremontowane budynki mieszkalne na obszarze miejskim - 1 3. Liczba mieszkań w budynku - 12 mieszkań, powierzchnia obiektów objętych rewitalizacją (łącznie) : 883,91 m2 Rezultaty: 1. liczba osób korzystających z budynków zrewitalizowanych – 25	Remont elewacji nieruchomości	Działka nr 55/1 obręb 27 Śródmieście Al. Wyzwolenia nr 18	Podobszar Śródmieście	168 414,00	Dotacja UE EFRR RPO WD (105.012,32), wkład własny (63.401,68)	2017 – 2019	LISTA A	CEL 2	Projekt niezrealizowany. Brak środków finansowych Rozwiązanie umowy na realizację projektu z IPAW w roku 2019. Umowa o dofinansowanie została rozwiązana z powodu braku wykonawcy.
C2.1(103)	112	Wspólnota Mieszkańcowa przy Al. Wyzwolenia nr 45 w Wałbrzychu	Rewitalizacja budynku przy Al. Wyzwolenia nr 45 w Wałbrzychu	Degradacja techniczna obiektu mieszkalnego wielorodzinnego. Niska jakość życia mieszkańców ze względu na niewystarczający stan techniczny budynku	Poprawa jakości życia mieszkańców, poprawa stanu technicznego zasobu mieszkaniowego w celu zapewnienia bezpieczeństwa mieszkańcom budynku, poprawa estetyki i wizerunku miasta	Liczba osób korzystających z wyremontowanej infrastruktury na podstawie deklaracji o wysokości opłat za gospodarowanie odpadami komunalnymi (pomiar raz w roku)	Produkt: 1. Liczba wspartych obiektów infrastrukturalnych zlokalizowanych na rewitalizowanych obszarach - 1 2. Wyremontowane budynki mieszkalne na obszarze miejskim - 1 3. Liczba mieszkań w budynku - 8 mieszkań, powierzchnia obiektów objętych rewitalizacją (łącznie): 457,20 m2 Rezultaty: liczba osób korzystających z budynków zrewitalizowanych - 19 os.	Remont elewacji nieruchomości przy Al. Wyzwolenia 45	Działka nr 364 obręb 27 Śródmieście Al. Wyzwolenia nr 45	Podobszar Śródmieście	272 842,12	Środki własne	2017	LISTA A	CEL 2	Projekt zakończony. Prace zrealizowane bez dofinansowania z UE. W roku 2017 wykonano remont elewacji. 1. Liczba wspartych obiektów infrastrukturalnych zlokalizowanych na rewitalizowanych obszarach - 1 2. Wyremontowane budynki mieszkalne na obszarze miejskim - 1
C2.1(104)	113	Wspólnota Mieszkańcowa przy Al. Wyzwolenia nr 49 w Wałbrzychu	Rewitalizacja budynku przy Al. Wyzwolenia nr 49 w Wałbrzychu	Degradacja techniczna obiektu mieszkalnego wielorodzinnego. Niska jakość życia mieszkańców ze względu na niewystarczający stan techniczny budynku, wysoka energochłonność budynków.	Poprawa jakości życia mieszkańców, poprawa istniejącego stanu technicznego zasobu mieszkaniowego w celu zapewnienia bezpieczeństwa mieszkańcom budynku, poprawa wizerunku i estetyki miasta, poprawa efektywności energetycznej	Sposób oceny: - liczba osób korzystających z wyremontowanej infrastruktury na podstawie deklaracji o wysokości opłat za gospodarowanie odpadami komunalnymi (pomiar raz w roku), - protokół odbioru prac budowlanych.	Produkt: 1. Liczba wspartych obiektów infrastrukturalnych zlokalizowanych na rewitalizowanych obszarach - 1 2. Wyremontowane budynki mieszkalne na obszarze miejskim - 1 3. Liczba mieszkań w budynku - 12 mieszkań, powierzchnia obiektów objętych rewitalizacją (łącznie) : 468,33 m2 Rezultaty: Liczba osób korzystających z budynków zrewitalizowanych – 13	Remont elewacji z dociepleniem oraz remont klatki schodowej	Działka nr 362/1 obręb 27 Śródmieście Al. Wyzwolenia nr 49	Podobszar Śródmieście	187 253,26	Dotacja UE EFRR RPO WD (89.509,66), wkład własny (97.743,60)	2017 - 2019	LISTA A	CEL 2	Projekt w trakcie realizacji Brak środków finansowych Rozwiązanie umowy na realizację projektu z IPAW w roku 2019. Umowa o dofinansowanie została rozwiązana z powodu braku wykonawcy. Prace częściowo zrealizowane ze środków własnych WM - w roku 2020 remont klatki schodowej.
C2.1(105)	114	Wspólnota Mieszkańcowa przy Al. Wyzwolenia nr 55 w Wałbrzychu	Rewitalizacja budynku przy Al. Wyzwolenia nr 55 w Wałbrzychu	Degradacja techniczna obiektu mieszkalnego wielorodzinnego. Niska jakość życia mieszkańców ze względu na niewystarczający stan techniczny budynku	Poprawa jakości życia mieszkańców, poprawa stanu technicznego zasobu mieszkaniowego w celu zapewnienia bezpieczeństwa mieszkańcom budynku, poprawa estetyki i wizerunku miasta	Sposób oceny: - liczba osób korzystających z wyremontowanej infrastruktury na podstawie deklaracji o wysokości opłat za gospodarowanie odpadami komunalnymi (pomiar raz w roku), - protokół odbioru prac budowlanych.	Produkt: 1. Liczba wspartych obiektów infrastrukturalnych zlokalizowanych na rewitalizowanych obszarach - 1 2. Wyremontowane budynki mieszkalne na obszarze miejskim - 1 3. Liczba mieszkań w budynku - 14 mieszkań, powierzchnia obiektów objętych rewitalizacją (łącznie) : 1.045,09 m2 Rezultaty: Liczba osób korzystających z budynków zrewitalizowanych - 30	Remont elewacji oraz remont klatki schodowej	Działka nr 358/3 obręb 27 Śródmieście Al. Wyzwolenia nr 55	Podobszar Śródmieście	142 790,00	Dotacja UE EFRR RPO WD (68.114,65), wkład własny (74.675,35)	2017 - 2019	LISTA A	CEL 2	Projekt niezrealizowany. Brak środków finansowych Rozwiązanie umowy na realizację projektu z IPAW w roku 2019. Umowa o dofinansowanie została rozwiązana z powodu braku wykonawcy.

C2.1(106)	115	Wspólnota Mieszkaniowa przy ul. Romana Dmowskiego nr 4 w Wałbrzychu	Rewitalizacja budynku przy ul. Romana Dmowskiego nr 4 w Wałbrzychu.	Degradacja techniczna obiektu mieszkalnego wielorodzinnego. Niska jakość życia mieszkańców ze względu na niewystarczający stan techniczny budynku, wysoka energochłonność budynków.	Poprawa jakości życia mieszkańców, poprawa istniejącego stanu technicznego zasobu mieszkaniowego w celu zapewnienia bezpieczeństwa mieszkańcom budynku, poprawa wizerunku i estetyki miasta, poprawa efektywności energetycznej	Sposób oceny: - liczba osób korzystających z wyremontowanej infrastruktury na podstawie deklaracji o wysokości opłat za gospodarowanie odpadami komunalnymi (pomiar raz w roku), - protokół odbioru prac budowlanych.	Produkty: 1. Liczba wspartych obiektów infrastrukturalnych zlokalizowanych na rewitalizowanych obszarach - 1 2. Wyremontowane budynki mieszkalne na obszarze miejskim - 1 3. Liczba mieszkań w budynku - 11 mieszkań, powierzchnia obiektów objętych rewitalizacją (łącznie) : 505,66 m2 Rezultaty: Liczba osób korzystających z budynków zrewitalizowanych – 19	Remont elewacji z dociepleniem ścian wraz z odwodnieniem i osuszeniem, wymiana instalacji wodno-kanalizacyjna, wymiana instalacji WLZ i OKS	Działka nr 238/1 obręb 27 Śródmieście ul. Dmowskiego 4	Podobszar Śródmieście	277 642,75	Dotacja UE EFRR RPO WD (145.752,11), wkład własny (131.890,64)	2017 - 2019	LISTA A	CEL 2	Projekt w trakcie realizacji Brak środków finansowych Rozwiązanie umowy na realizację projektu z IPAW w roku 2019. Umowa o dofinansowanie została rozwiązana z powodu braku wykonawcy. Prace częściowo zrealizowane ze środków WM - wymiana instalacji WLZ i OKS.
C2.1(107)	116	Wspólnota Mieszkaniowa przy ul. Romana Dmowskiego nr 14 w Wałbrzychu	Rewitalizacja budynku przy ul. Romana Dmowskiego nr 14 w Wałbrzychu	Degradacja techniczna obiektu mieszkalnego wielorodzinnego. Niska jakość życia mieszkańców ze względu na niewystarczający stan techniczny budynku, wysoka energochłonność budynków.	Poprawa jakości życia mieszkańców, poprawa istniejącego stanu technicznego zasobu mieszkaniowego w celu zapewnienia bezpieczeństwa mieszkańcom budynku, poprawa wizerunku i estetyki miasta, poprawa efektywności energetycznej	Sposób oceny: - liczba osób korzystających z wyremontowanej infrastruktury na podstawie deklaracji o wysokości opłat za gospodarowanie odpadami komunalnymi (pomiar raz w roku), - protokół odbioru prac budowlanych.	Produkty: 1. Liczba wspartych obiektów infrastrukturalnych zlokalizowanych na rewitalizowanych obszarach - 1 2. Wyremontowane budynki mieszkalne na obszarze miejskim - 1 3. Liczba mieszkań w budynku - 11 mieszkań, powierzchnia obiektów objętych rewitalizacją (łącznie) : 607,09 m2 Rezultaty: Liczba osób korzystających z budynków zrewitalizowanych – 23	Remont elewacji z dociepleniem ścian wraz z odwodnieniem i osuszeniem, remont klatki schodowej budynku	Działka nr 233 obręb 27 Śródmieście ul. Dmowskiego 14	Podobszar Śródmieście	265 883,11	Dotacja UE EFRR RPO WD (161.815,82), wkład własny (104.067,29)	2017 - 2019	LISTA A	CEL 2	Projekt w trakcie realizacji Brak środków finansowych Rozwiązanie umowy na realizację projektu z IPAW w roku 2020. Umowa o dofinansowanie została rozwiązana z powodu braku wykonawcy. Prace realizowane ze środków własnych WM - remont klatki schodowej.
C2.1(108)	117	Wspólnota Mieszkaniowa przy ul. Gen. Józefa Zajączka nr 6a w Wałbrzychu	Rewitalizacja budynku przy ul. Gen. Józefa Zajączka nr 6a w Wałbrzychu	Degradacja techniczna obiektu mieszkalnego wielorodzinnego. Niska jakość życia mieszkańców ze względu na niewystarczający stan techniczny budynku, wysoka energochłonność	Poprawa jakości życia mieszkańców, poprawa istniejącego stanu technicznego zasobu mieszkaniowego w celu zapewnienia bezpieczeństwa mieszkańcom budynku, poprawa wizerunku i estetyki miasta, poprawa efektywności energetycznej	Sposób oceny: - liczba osób korzystających z wyremontowanej infrastruktury na podstawie deklaracji o wysokości opłat za gospodarowanie odpadami komunalnymi (pomiar raz w roku), - protokół odbioru prac budowlanych.	Produkty: 1. Liczba wspartych obiektów infrastrukturalnych zlokalizowanych na rewitalizowanych obszarach - 1 2. Wyremontowane budynki mieszkalne na obszarze miejskim - 1 3. Liczba mieszkań w budynku - 7 mieszkań, powierzchnia obiektów objętych rewitalizacją (łącznie) : 259,46 m2 Rezultaty: Liczba osób korzystających z budynków zrewitalizowanych – 12	Remont elewacji z dociepleniem ścian, wykonanie izolacji pionowej ścian piwnic oraz uporządkowanie odpływów z rur spustowych nieruchomości przy ul. Gen. Józefa Zajączka nr 6a w Wałbrzychu	Działka nr 171 obręb 27 Śródmieście ul. Gen. Józefa Zajączka nr 6a w Wałbrzychu	Podobszar Śródmieście	176 698,28	Dotacja UE EFRR RPO WD (66.397,87), wkład własny (110.300,41)	2017 - 2019	LISTA A	CEL 2	Projekt niezrealizowany. Brak środków finansowych Rozwiązanie umowy na realizację projektu z IPAW w roku 2019. Umowa o dofinansowanie została rozwiązana z powodu braku wykonawcy.
C2.1(109)	118	Wspólnota Mieszkaniowa przy ul. Bolesława Limanowskiego nr 4 w Wałbrzychu	Rewitalizacja budynku przy ul. Bolesława Limanowskiego nr 4 w Wałbrzychu	Degradacja techniczna obiektu mieszkalnego wielorodzinnego. Niska jakość życia mieszkańców ze względu na niewystarczający stan techniczny budynku, wysoka energochłonność budynków.	Poprawa jakości życia mieszkańców, poprawa istniejącego stanu technicznego zasobu mieszkaniowego w celu zapewnienia bezpieczeństwa mieszkańcom budynku, poprawa wizerunku i estetyki miasta, poprawa efektywności energetycznej	Sposób oceny: - liczba osób korzystających z wyremontowanej infrastruktury na podstawie deklaracji o wysokości opłat za gospodarowanie odpadami komunalnymi (pomiar raz w roku), - protokół odbioru prac budowlanych.	Produkty: 1. Liczba wspartych obiektów infrastrukturalnych zlokalizowanych na rewitalizowanych obszarach - 1 2. Wyremontowane budynki mieszkalne na obszarze miejskim - 1 3. Liczba mieszkań w budynku - 9 mieszkań, powierzchnia obiektów objętych rewitalizacją (łącznie) : 634,86 m2 Rezultaty: Liczba osób korzystających z budynków zrewitalizowanych – 27	Remont elewacji z dociepleniem i częściowym remontem dachu nieruchomości przy ul. Limanowskiego 4	Działka nr 177 obręb 27 Śródmieście ul. Bolesława Limanowskiego nr 4	Podobszar Śródmieście	175 617,47	Dotacja UE EFRR RPO WD (94.377,22), wkład własny (81.240,25)	2017 - 2019	LISTA A	CEL 2	Projekt planowany do realizacji Rozwiązanie umowy na realizację projektu z IPAW w roku 2020. Umowa o dofinansowanie została rozwiązana z powodu braku wykonawcy. Aktualizacja: Szacowana wartość projektu: 290.000,00 Dotacja UE EFRR RPO WD (232.000,00), wkład własny (58.000,00zł) okres realizacji 2017-2025

C2.1(110)	119	Wspólnota Mieszkaniowa przy ul. Bolesława Limanowskiego nr 3 i ul. Juliusza Słowackiego nr 23 w Wałbrzychu	Rewitalizacja budynku przy ul. Bolesława Limanowskiego nr 3 i Juliusza Słowackiego nr 23 w Wałbrzychu	Degradacja techniczna obiektu mieszkalnego wielorodzinnego. Niska jakość życia mieszkańców ze względu na niewystarczający stan techniczny budynku, wysoka energochłonność budynków.	Poprawa jakości życia mieszkańców, poprawa istniejącego stanu technicznego zasobu mieszkaniowego w celu zapewnienia bezpieczeństwa mieszkańcom budynku, poprawa wizerunku i estetyki miasta, poprawa efektywności energetycznej	Sposób oceny: - liczba osób korzystających z wyremontowanej infrastruktury na podstawie deklaracji o wysokości opłat za gospodarowanie odpadami komunalnymi (pomiar raz w roku), - protokół odbioru prac budowlanych.	Produkty: 1. Liczba wspartych obiektów infrastrukturalnych zlokalizowanych na rewitalizowanych obszarach - 1 2. Wyremontowane budynki mieszkalne na obszarze miejskim - 1 3. Liczba mieszkań w budynku - 6 mieszkań, powierzchnia obiektów objętych rewitalizacją (łącznie) : 354,41 m2 Rezultaty: Liczba osób korzystających z budynków zrewitalizowanych – 9	Remont elewacji z dociepleniem nieruchomości przy ul. Bolesława Limanowskiego nr 3 / ul. Juliusza Słowackiego nr 23, remont instalacji elektrycznej	Działka nr 369 obręb 27 Śródmieście ul. Bolesława Limanowskiego nr 3/Juliusza Słowackiego nr 23	Podobszar Śródmieście	277 880,88	Dotacja UE EFRR RPO WD (103.238,81), wkład własny (174.642,07)	2017 - 2019	LISTA A	CEL 2	Projekt zakończony. <i>Rozwiązanie umowy na realizację projektu z IPAW w roku 2019. Umowa o dofinansowanie została rozwiązana z powodu braku wykonawcy.</i> <i>Prace zrealizowane ze środków własnych WM w roku 2020.</i> 1. Liczba wspartych obiektów infrastrukturalnych zlokalizowanych na rewitalizowanych obszarach - 2 2. Wyremontowane budynki mieszkalne na obszarze miejskim - 2
C2.1(111)	120	Wspólnota Mieszkaniowa przy ul. Bolesława Limanowskiego nr 9 / ul. Gen. Józefa Zajączka nr 9a w Wałbrzychu	Rewitalizacja budynku przy ul. Bolesława Limanowskiego nr 8 / ul. Gen. Józefa Zajączka nr 9a w Wałbrzychu	Degradacja techniczna obiektu mieszkalnego wielorodzinnego. Niska jakość życia mieszkańców ze względu na niewystarczający stan techniczny budynku	Poprawa jakości życia mieszkańców, poprawa stanu technicznego zasobu mieszkaniowego w celu zapewnienia bezpieczeństwa mieszkańcom budynku, poprawa estetyki i wizerunku miasta	Sposób oceny: - liczba osób korzystających z wyremontowanej infrastruktury na podstawie deklaracji o wysokości opłat za gospodarowanie odpadami komunalnymi (pomiar raz w roku), - protokół odbioru prac budowlanych.	Produkty: 1. Liczba wspartych obiektów infrastrukturalnych zlokalizowanych na rewitalizowanych obszarach - 2 2. Wyremontowane budynki mieszkalne na obszarze miejskim - 2 3. Liczba mieszkań w budynku - 7 mieszkań, powierzchnia obiektów objętych rewitalizacją (łącznie) : 345,37 m2 Rezultaty: Liczba osób korzystających z budynków zrewitalizowanych – 12	Remont elewacji nieruchomości przy ul. Bolesława Limanowskiego nr 8 / ul. Gen. Józefa Zajączka nr 9a	Działka nr 175/1, 175/2 obręb 27 Śródmieście ul. Bolesława Limanowskiego nr 8 / ul. Gen. Józefa Zajączka nr 9a	Podobszar Śródmieście	220 000,00	Dotacja UE EFRR RPO WD (121.000,00), wkład własny (99.000,00)	2017 - 2025	LISTA A	CEL 2	Projekt niezrealizowany. <i>Brak środków finansowych</i>
C2.1(112)	121	Wspólnota Mieszkaniowa przy ul. Marii Konopnickiej nr 8 w Wałbrzychu, PARTNERZY: Wspólnota Mieszkaniowa przy ul. Marii Konopnickiej nr 9 w Wałbrzychu, Wspólnota Mieszkaniowa przy ul. Marii Konopnickiej nr 10 w Wałbrzychu	Rewitalizacja budynków przy ul. Marii Konopnickiej nr 8, ul. Marii Konopnickiej nr 9, ul. Marii Konopnickiej nr 10 w Wałbrzychu	Degradacja techniczna obiektu mieszkalnego wielorodzinnego. Niska jakość życia mieszkańców ze względu na niewystarczający stan techniczny budynku	Poprawa jakości życia mieszkańców, poprawa stanu technicznego zasobu mieszkaniowego w celu zapewnienia bezpieczeństwa mieszkańcom budynku, poprawa estetyki i wizerunku miasta	Sposób oceny: - liczba osób korzystających z wyremontowanej infrastruktury na podstawie deklaracji o wysokości opłat za gospodarowanie odpadami komunalnymi (pomiar raz w roku), - protokół odbioru prac budowlanych.	Produkty: 1. Liczba wspartych obiektów infrastrukturalnych zlokalizowanych na rewitalizowanych obszarach - 3 2. Wyremontowane budynki mieszkalne na obszarze miejskim - 3 3. Liczba mieszkań w budynku - 28 mieszkań, powierzchnia obiektów objętych rewitalizacją (łącznie) : 1.318,93 m2 Rezultaty: Liczba osób korzystających z budynków zrewitalizowanych – 42	1. Remont elewacji budynku przy ul. Konopnickiej 8, 2. Remont elewacji budynku przy ul. Konopnickiej 9, 3. Remont elewacji budynku przy ul. Konopnickiej 10	1. Działka nr 75 obręb 27 Śródmieście ul. Konopnickiej 8 2. Działka nr 76/1 obręb 27 Śródmieście ul. Konopnickiej 9 3. Działka nr 77 obręb 27 Śródmieście ul. Konopnickiej 10	Podobszar Śródmieście	765 862,13	Dotacja UE EFRR RPO WD (395.192,75), wkład własny (370.669,38)	2017 - 2019	LISTA A	CEL 2	Projekt zakończony. <i>Wg rozliczenia końcowego: Okres realizacji 2016-2019</i> <i>Wydatki ogółem 846.208,90 PLN.</i> <i>Dotacja UE EFRR RPO WD 425.020,78 PLN, wkład własny 421.188,12 PLN.</i> <i>Produkty: 1. Liczba wspartych obiektów infrastrukturalnych zlokalizowanych na rewitalizowanych obszarach - 3</i> <i>2. Wyremontowane budynki mieszkalne na obszarze miejskim - 3</i> <i>3. Liczba mieszkań w budynku - 28</i>
C2.1(113)	122	Wspólnota Mieszkaniowa przy ul. Marii Konopnickiej nr 15 w Wałbrzychu	Rewitalizacja budynku przy ul. Marii Konopnickiej nr 15 w Wałbrzychu	Degradacja techniczna obiektu mieszkalnego wielorodzinnego. Niska jakość życia mieszkańców ze względu na niewystarczający stan techniczny budynku, wysoka energochłonność budynków.	Poprawa jakości życia mieszkańców, poprawa istniejącego stanu technicznego zasobu mieszkaniowego w celu zapewnienia bezpieczeństwa mieszkańcom budynku, poprawa wizerunku i estetyki miasta, poprawa efektywności energetycznej	Sposób oceny: - liczba osób korzystających z wyremontowanej infrastruktury na podstawie deklaracji o wysokości opłat za gospodarowanie odpadami komunalnymi (pomiar raz w roku), - protokół odbioru prac budowlanych.	Produkty: 1. Liczba wspartych obiektów infrastrukturalnych zlokalizowanych na rewitalizowanych obszarach - 1 2. Wyremontowane budynki mieszkalne na obszarze miejskim - 1 3. Liczba mieszkań w budynku - 9 mieszkań, powierzchnia obiektów objętych rewitalizacją (łącznie) : 700,76 m2 Rezultaty: Liczba osób korzystających z budynków zrewitalizowanych – 16	Remont elewacji z dociepleniem ścian wraz z odwodnieniem i osuszeniem, remont dachu budynku	Działka nr 81/1 obręb 27 Śródmieście ul. Marii Konopnickiej nr 15	Podobszar Śródmieście	180 000,00	Dotacja UE EFRR RPO WD (99.000,00), wkład własny (81.000,00)	2017 - 2025	LISTA A	CEL 2	Projekt niezrealizowany. <i>Brak środków finansowych</i>

C2.1(114)	123	Wspólnota Mieszkaniowa przy ul. Kościelnej nr 8 w Wałbrzychu	Rewitalizacja budynku przy ul. Kościelna nr 1 w Wałbrzychu	Degradacja techniczna obiektu mieszkalnego wielorodzinnego. Niska jakość życia mieszkańców ze względu na niewystarczający stan techniczny budynku, wysoka energochłonność budynków.	Poprawa jakości życia mieszkańców, poprawa istniejącego stanu technicznego zasobu mieszkaniowego w celu zapewnienia bezpieczeństwa mieszkańcom budynku, poprawa wizerunku i estetyki miasta, poprawa efektywności energetycznej	Sposób oceny: - liczba osób korzystających z wyremontowanej infrastruktury na podstawie deklaracji o wysokości opłat za gospodarowanie odpadami komunalnymi (pomiar raz w roku), - protokół odbioru prac budowlanych.	Produkty: 1. Liczba wspartych obiektów infrastrukturalnych zlokalizowanych na rewitalizowanych obszarach - 1 2. Wyremontowane budynki mieszkalne na obszarze miejskim - 1 3. Liczba mieszkań w budynku - 5 mieszkań, powierzchnia obiektów objętych rewitalizacją (łącznie) : 216,89 m2 Rezultaty: 1. liczba osób korzystających z budynków zrewitalizowanych – 10	Remont elewacji z dociepleniem i osuszeniem budynku, remont stropu oraz naprawa pęknięć, wymiana nadproża nieruchomości	Działka nr 544/1 obręb 27 Śródmieście ul. Kościelna nr 1	Podobszar Śródmieście	250 000,00	Dotacja UE EFRR RPO WD (137.500,00), wkład własny (112.500,00)	2017 – 2025	LISTA A	CEL 2	Projekt niezrealizowany. Brak środków finansowych
C2.1(115)	124	Wspólnota Mieszkaniowa przy ul. Stanisława Kunickiego nr 8 w Wałbrzychu	Rewitalizacja budynku przy ul. Stanisława Kunickiego nr 8 w Wałbrzychu	Degradacja techniczna obiektu mieszkalnego wielorodzinnego. Niska jakość życia mieszkańców ze względu na niewystarczający stan techniczny budynku, wysoka energochłonność budynków.	Poprawa jakości życia mieszkańców, poprawa istniejącego stanu technicznego zasobu mieszkaniowego w celu zapewnienia bezpieczeństwa mieszkańcom budynku, poprawa wizerunku i estetyki miasta, poprawa efektywności energetycznej	Sposób oceny: - liczba osób korzystających z wyremontowanej infrastruktury na podstawie deklaracji o wysokości opłat za gospodarowanie odpadami komunalnymi (pomiar raz w roku), - protokół odbioru prac budowlanych.	Produkty: 1. Liczba wspartych obiektów infrastrukturalnych zlokalizowanych na rewitalizowanych obszarach - 1 2. Wyremontowane budynki mieszkalne na obszarze miejskim - 1 3. Liczba mieszkań w budynku - 8 mieszkań, powierzchnia obiektów objętych rewitalizacją (łącznie) : 717,56 m2 Rezultaty: 1. liczba osób korzystających z budynków zrewitalizowanych – 27	Remont elewacji z dociepleniem nieruchomości, wykonanie przewodów wentylacji nawiewno-wywiewnej w budynku	Działka nr 275/3 obręb 27 Śródmieście ul. Stanisława Kunickiego nr 8	Podobszar Śródmieście	323 665,98	Dotacja UE EFRR RPO WD (205.091,97), wkład własny (118.574,01)	2017 – 2019	LISTA A	CEL 2	Projekt zakończony. Wg rozliczenia końcowego: Okres realizacji 2016-2019 Wydatki ogółem 286.385,38 PLN. Dotacja UE EFRR RPO WD 196.710,35 PLN, wkład własny 89.675,03 PLN. 1. Liczba wspartych obiektów infrastrukturalnych zlokalizowanych na rewitalizowanych obszarach - 1 2. Wyremontowane budynki mieszkalne na obszarze miejskim - 1 3. Liczba mieszkań w budynku - 8
C2.1(116)	125	Wspólnota Mieszkaniowa przy ul. Adama Mickiewicza nr 13 w Wałbrzychu	Rewitalizacja budynku przy ul. Adama Mickiewicza nr 13 w Wałbrzychu	Degradacja techniczna obiektu mieszkalnego wielorodzinnego. Niska jakość życia mieszkańców ze względu na niewystarczający stan techniczny budynku, wysoka energochłonność budynków.	Poprawa jakości życia mieszkańców, poprawa istniejącego stanu technicznego zasobu mieszkaniowego w celu zapewnienia bezpieczeństwa mieszkańcom budynku, poprawa wizerunku i estetyki miasta, poprawa efektywności energetycznej	Sposób oceny: - liczba osób korzystających z wyremontowanej infrastruktury na podstawie deklaracji o wysokości opłat za gospodarowanie odpadami komunalnymi (pomiar raz w roku), - protokół odbioru prac budowlanych.	Produkty: 1. Liczba wspartych obiektów infrastrukturalnych zlokalizowanych na rewitalizowanych obszarach - 1 2. Wyremontowane budynki mieszkalne na obszarze miejskim - 1 3. Liczba mieszkań w budynku - 6 mieszkań, powierzchnia obiektów objętych rewitalizacją (łącznie) : 262,48 m2 Rezultaty: 1. liczba osób korzystających z budynków zrewitalizowanych – 15	Remont elewacji z dociepleniem, remont dachu, remont klatki schodowej, wymiana instalacji gazowej i elektrycznej	Działka nr 307/3 obręb 27 Śródmieście ul. Adama Mickiewicza nr 13	Podobszar Śródmieście	285 000,00	Dotacja UE EFRR RPO WD (156.750,00), wkład własny (128.250,00)	2017 – 2025	LISTA A	CEL 2	Projekt zakończony. Wg rozliczenia końcowego: Okres realizacji 2015-2021 Wydatki ogółem 315.768,55 PLN. Dotacja UE EFRR RPO WD 120.648,00 PLN, wkład własny 195.120,55 PLN. Produkty: 1. Liczba wspartych obiektów infrastrukturalnych zlokalizowanych na rewitalizowanych obszarach - 1 2. Wyremontowane budynki mieszkalne na obszarze miejskim - 1 3. Liczba mieszkań w budynku - 9
C2.1(117)	126	Wspólnota Mieszkaniowa przy ul. Adama Mickiewicza nr 21 w Wałbrzychu	Rewitalizacja budynku przy ul. Adama Mickiewicza nr 21 w Wałbrzychu	Degradacja techniczna obiektu mieszkalnego wielorodzinnego. Niska jakość życia mieszkańców ze względu na niewystarczający stan techniczny budynku	Poprawa jakości życia mieszkańców, poprawa stanu technicznego zasobu mieszkaniowego w celu zapewnienia bezpieczeństwa mieszkańcom budynku, poprawa estetyki i wizerunku miasta	Sposób oceny: - liczba osób korzystających z wyremontowanej infrastruktury na podstawie deklaracji o wysokości opłat za gospodarowanie odpadami komunalnymi (pomiar raz w roku), - protokół odbioru prac budowlanych.	Produkty: 1. Liczba wspartych obiektów infrastrukturalnych zlokalizowanych na rewitalizowanych obszarach - 1 2. Wyremontowane budynki mieszkalne na obszarze miejskim - 1 3. Liczba mieszkań w budynku - 9 mieszkań, powierzchnia obiektów objętych rewitalizacją (łącznie) : 529,06 m2 Rezultaty: 1. liczba osób korzystających z budynków zrewitalizowanych – 17	Remont elewacji wraz z odwodnieniem budynku przy ul. Adama Mickiewicza nr 21	Działka nr 303/4 obręb 27 Śródmieście ul. Adama Mickiewicza nr 21	Podobszar Śródmieście	225 870,84	Dotacja UE EFRR RPO WD (136.379,23), wkład własny (89.491,61)	2017-2019	LISTA A	CEL 2	Projekt zakończony. Wg rozliczenia końcowego: Okres realizacji 2016-2019 Wydatki ogółem 293.053,82 PLN. Dotacja UE EFRR RPO WD 149.746,45 PLN, wkład własny 143.307,37 PLN. Produkty: 1. Liczba wspartych obiektów infrastrukturalnych zlokalizowanych na rewitalizowanych obszarach - 1 2. Wyremontowane budynki mieszkalne na obszarze miejskim - 1 3. Liczba mieszkań w budynku - 9
C2.1(118)	127	Wspólnota Mieszkaniowa przy ul. Adama Mickiewicza nr 22 w Wałbrzychu	Rewitalizacja budynku przy ul. Adama Mickiewicza nr 22 w Wałbrzychu	Degradacja techniczna obiektu mieszkalnego wielorodzinnego. Niska jakość życia mieszkańców ze względu na niewystarczający stan techniczny budynku, wysoka energochłonność budynków.	Poprawa jakości życia mieszkańców, poprawa istniejącego stanu technicznego zasobu mieszkaniowego w celu zapewnienia bezpieczeństwa mieszkańcom budynku, poprawa wizerunku i estetyki miasta, poprawa efektywności energetycznej	Sposób oceny: - liczba osób korzystających z wyremontowanej infrastruktury na podstawie deklaracji o wysokości opłat za gospodarowanie odpadami komunalnymi (pomiar raz w roku), - protokół odbioru prac budowlanych.	Produkty: 1. Liczba wspartych obiektów infrastrukturalnych zlokalizowanych na rewitalizowanych obszarach - 1 2. Wyremontowane budynki mieszkalne na obszarze miejskim - 1 3. Liczba mieszkań w budynku - 9 mieszkań, powierzchnia obiektów objętych rewitalizacją (łącznie) :402,70 m2 Rezultaty: 1. liczba osób korzystających z budynków zrewitalizowanych – 22	Remont elewacji z dociepleniem ścian wraz z odwodnieniem nieruchomości przy ul. Adama Mickiewicza nr 22	Działka nr 584/1 obręb 27 Śródmieście ul. Adama Mickiewicza nr 22	Podobszar Śródmieście	248 219,22	Dotacja UE EFRR RPO WD (157.938,18), wkład własny (90.281,04)	2017-2019	LISTA A	CEL 2	Projekt zakończony. Wg rozliczenia końcowego: Okres realizacji 2016-2019 Wydatki ogółem 273.541,30 PLN. Dotacja UE EFRR RPO WD 173.418,49 PLN, wkład własny 100.122,81 PLN. 1. Liczba wspartych obiektów infrastrukturalnych zlokalizowanych na rewitalizowanych obszarach - 1 2. Wyremontowane budynki mieszkalne na obszarze miejskim - 1 3. Liczba mieszkań w budynku - 9

C2.1(119)	128	Wspólnota Mieszkaniowa przy ul. Adama Mickiewicza nr 23 w Wałbrzychu	Rewitalizacja budynku przy ul. Adama Mickiewicza nr 23	Degradacja techniczna obiektu mieszkalnego wielorodzinnego. Niska jakość życia mieszkańców ze względu na niewystarczający stan techniczny budynku, wysoka energochłonność budynków.	Poprawa jakości życia mieszkańców, poprawa istniejącego stanu technicznego zasobu mieszkaniowego w celu zapewnienia bezpieczeństwa mieszkańcom budynku, poprawa wizerunku i estetyki miasta, poprawa efektywności energetycznej	Sposób oceny: - liczba osób korzystających z wyremontowanej infrastruktury na podstawie deklaracji o wysokości opłat za gospodarowanie odpadami komunalnymi (pomiar raz w roku), - protokół odbioru prac budowlanych.	Produkty: 1. Liczba wspartych obiektów infrastrukturalnych zlokalizowanych na rewitalizowanych obszarach - 1 2. Wyremontowane budynki mieszkalne na obszarze miejskim - 1 3. Liczba mieszkań w budynku - 9 mieszkań, powierzchnia obiektów objętych rewitalizacją (łącznie) : 448,63 m2 Rezultaty: 1. liczba osób korzystających z budynków zrewitalizowanych – 19	Remont dachu oraz elewacji z dociepleniem ściany tylnej i bocznej wraz z odwodnieniem budynku przy ul. Adama Mickiewicz nr 23	Działka nr 302/3 obręb 27 Śródmieście ul. Adama Mickiewicza nr 23	Podobszar Śródmieście	299 287,98	Dotacja UE EFRR RPO WD (191.842,66), wkład własny (107.445,32)	2017-2019	LISTA A	CEL 2	Projekt zakończony. Wg rozliczenia końcowego: Okres realizacji 2016-2019 Wydatki ogółem 403.496,47 PLN. Dotacja UE EFRR RPO WD 204.368,61 PLN, wkład własny 199.127,86 PLN. 1. Liczba wspartych obiektów infrastrukturalnych zlokalizowanych na rewitalizowanych obszarach - 1 2. Wyremontowane budynki mieszkalne na obszarze miejskim - 1 3. Liczba mieszkań w budynku - 9
C2.1(120)	129	Wspólnota Mieszkaniowa przy ul. Adama Mickiewicza nr 28 w Wałbrzychu	Rewitalizacja budynku przy ul. Adama Mickiewicza nr 28 w Wałbrzychu	Degradacja techniczna obiektu mieszkalnego wielorodzinnego. Niska jakość życia mieszkańców ze względu na niewystarczający stan techniczny budynku, wysoka energochłonność budynków.	Poprawa jakości życia mieszkańców, poprawa istniejącego stanu technicznego zasobu mieszkaniowego w celu zapewnienia bezpieczeństwa mieszkańcom budynku, poprawa wizerunku i estetyki miasta, poprawa efektywności energetycznej	Sposób oceny: - liczba osób korzystających z wyremontowanej infrastruktury na podstawie deklaracji o wysokości opłat za gospodarowanie odpadami komunalnymi (pomiar raz w roku), - protokół odbioru prac budowlanych.	Produkty: 1. Liczba wspartych obiektów infrastrukturalnych zlokalizowanych na rewitalizowanych obszarach - 1 2. Wyremontowane budynki mieszkalne na obszarze miejskim - 1 3. Liczba mieszkań w budynku - 14 mieszkań, powierzchnia obiektów objętych rewitalizacją (łącznie) : 557,63 m2 Rezultaty: 1. liczba osób korzystających z budynków zrewitalizowanych – 21	Remont elewacji z dociepleniem nieruchomości	Działka nr 652/2 obręb 27 Śródmieście ul. Adama Mickiewicza nr 28	Podobszar Śródmieście	344 437,37	Dotacja UE EFRR RPO WD (198.662,10), wkład własny (145.775,27)	2017 – 2019	LISTA A	CEL 2	Projekt zakończony. Wg rozliczenia końcowego: Okres realizacji 2016-2019 Wydatki ogółem 413.939,33 PLN. Dotacja UE EFRR RPO WD 218.133,94 PLN, wkład własny 195.805,39 PLN. 1. Liczba wspartych obiektów infrastrukturalnych zlokalizowanych na rewitalizowanych obszarach - 1 2. Wyremontowane budynki mieszkalne na obszarze miejskim - 1 3. Liczba mieszkań w budynku - 14
C2.1(121)	130	Wspólnota Mieszkaniowa przy ul. Adama Mickiewicza nr 30 w Wałbrzychu	Rewitalizacja budynku przy ul. Adama Mickiewicza nr 30 w Wałbrzychu	Degradacja techniczna obiektu mieszkalnego wielorodzinnego. Niska jakość życia mieszkańców ze względu na niewystarczający stan techniczny budynku	Poprawa jakości życia mieszkańców, poprawa stanu technicznego zasobu mieszkaniowego w celu zapewnienia bezpieczeństwa mieszkańcom budynku, poprawa estetyki i wizerunku miasta	Sposób oceny: - liczba osób korzystających z wyremontowanej infrastruktury na podstawie deklaracji o wysokości opłat za gospodarowanie odpadami komunalnymi (pomiar raz w roku), - protokół odbioru prac budowlanych.	Produkty: 1. Liczba wspartych obiektów infrastrukturalnych zlokalizowanych na rewitalizowanych obszarach - 1 2. Wyremontowane budynki mieszkalne na obszarze miejskim - 1 3. Liczba mieszkań w budynku - 15 mieszkań, powierzchnia obiektów objętych rewitalizacją (łącznie) : 745,83 m2 Rezultaty: 1. liczba osób korzystających z budynków zrewitalizowanych – 27	Remont dachu oraz klatki schodowej nieruchomości	Działka nr 653 obręb 27 Śródmieście ul. Adama Mickiewicza nr 30	Podobszar Śródmieście	193 828,87	Dotacja UE EFRR RPO WD (115.110,81), wkład własny (78.718,06)	2017 – 2019	LISTA A	CEL 2	Projekt zakończony. Wg rozliczenia końcowego: Okres realizacji 2017-2019 Wydatki ogółem 224.712,63 PLN. Dotacja UE EFRR RPO WD 120.529,95 PLN, wkład własny 104.182,68 PLN. 1. Liczba wspartych obiektów infrastrukturalnych zlokalizowanych na rewitalizowanych obszarach - 1 2. Wyremontowane budynki mieszkalne na obszarze miejskim - 1 3. Liczba mieszkań w budynku - 15
C2.1(122)	131	Wspólnota Mieszkaniowa przy ul. Adama Mickiewicza nr 50 w Wałbrzychu	Rewitalizacja budynków przy ul. Adama Mickiewicza nr 50 w Wałbrzychu	Degradacja techniczna obiektu mieszkalnego wielorodzinnego. Niska jakość życia mieszkańców ze względu na niewystarczający stan techniczny budynku, wysoka energochłonność budynków.	Poprawa jakości życia mieszkańców, poprawa istniejącego stanu technicznego zasobu mieszkaniowego w celu zapewnienia bezpieczeństwa mieszkańcom budynku, poprawa wizerunku i estetyki miasta, poprawa efektywności energetycznej	Sposób oceny: - liczba osób korzystających z wyremontowanej infrastruktury na podstawie deklaracji o wysokości opłat za gospodarowanie odpadami komunalnymi (pomiar raz w roku), - protokół odbioru prac budowlanych.	Produkty: 1. Liczba wspartych obiektów infrastrukturalnych zlokalizowanych na rewitalizowanych obszarach - 1 2. Wyremontowane budynki mieszkalne na obszarze miejskim - 1 3. Liczba mieszkań w budynku - 14 mieszkań, powierzchnia obiektów objętych rewitalizacją (łącznie) : 711,65 m2 Rezultaty: 1. liczba osób korzystających z budynków zrewitalizowanych – 26	Remont elewacji z dociepleniem nieruchomości	Działka nr 15/30 obręb 33 Podgórze ul. Adama Mickiewicza nr 50	Podobszar Śródmieście	168 155,72	Dotacja UE EFRR RPO WD (103.709,65), wkład własny (64.446,07)	2017 – 2019	LISTA A	CEL 2	Projekt zakończony. Wg rozliczenia końcowego: Okres realizacji 2016-2019 Wydatki ogółem 226.175,13 PLN. Dotacja UE EFRR RPO WD 113.729,89 PLN, wkład własny 112.445,24 PLN. 1. Liczba wspartych obiektów infrastrukturalnych zlokalizowanych na rewitalizowanych obszarach - 1 2. Wyremontowane budynki mieszkalne na obszarze miejskim - 1 3. Liczba mieszkań w budynku - 14

C2.1(123)	132	Wspólnota Mieszkaniowa przy ul. Młynarska nr 18D w Wałbrzychu	Rewitalizacja budynku przy ul. Młynarska nr 18D w Wałbrzychu	Degradacja techniczna obiektu wielorodzinnego. Niska jakość życia mieszkańców ze względu na niewystarczający stan techniczny budynku	Poprawa jakości życia mieszkańców, poprawa stanu technicznego zasobu mieszkaniowego w celu zapewnienia bezpieczeństwa mieszkańcom budynku, poprawa estetyki i wizerunku miasta	Sposób oceny: - liczba osób korzystających z wyremontowanej infrastruktury na podstawie deklaracji o wysokości opłat za gospodarowanie odpadami komunalnymi (pomiar raz w roku), - protokół odbioru prac budowlanych.	Produktu: 1. Liczba wspartych obiektów infrastrukturalnych zlokalizowanych na rewitalizowanych obszarach - 1 2. Wyremontowane budynki mieszkalne na obszarze miejskim - 1 3. Liczba mieszkań w budynku - 13 3. Liczba mieszkań, powierzchnia obiektów objętych rewitalizacją (łącznie) : 1.147,92 m2 Rezultaty: 1. liczba osób korzystających z budynków zrewitalizowanych – 26	Remont elewacji bez docieplenia ścian budynku oraz remont pokrycia dachowego nieruchomości	Działka nr 670/5 obręb 27 Śródmieście ul. Młynarska nr 18D	Podobszar Śródmieście	330 000,00	Dotacja UE EFRR RPO WD (181.500,00), wkład własny (148.500,00)	2017 – 2025	LISTA A	CEL 2	Projekt zakończony. Wg rozliczenia końcowego: Okres realizacji 2016-2021. Wartość ogółem 436.911,00 PLN. Datacja UE EFRR RPO WD 181.798,14 PLN, wkład własny 255.112,86 PLN. Decyzja o przyznaniu dofinansowania w 2020 r. 1. Liczba wspartych obiektów infrastrukturalnych zlokalizowanych na rewitalizowanych obszarach - 1 2. Wyremontowane budynki mieszkalne na obszarze miejskim - 1 3. Liczba mieszkań w budynku - 13
C2.1(124)	133	Wspólnota Mieszkaniowa przy ul. Stanisława Moniuszki nr 9 w Wałbrzychu	Remont, odnowa części wspólnych wielorodzinnego budynku mieszkalnego przy ul. Stanisława Moniuszki nr 9 w Wałbrzychu	Degradacja techniczna obiektu wielorodzinnego. Niska jakość życia mieszkańców ze względu na niewystarczający stan techniczny budynku, wysoka energochłonność budynków.	Poprawa jakości życia mieszkańców, poprawa istniejącego stanu technicznego zasobu mieszkaniowego w celu zapewnienia bezpieczeństwa mieszkańcom budynku, poprawa wizerunku i estetyki miasta, poprawa efektywności energetycznej	Sposób oceny: - liczba osób korzystających z wyremontowanej infrastruktury na podstawie deklaracji o wysokości opłat za gospodarowanie odpadami komunalnymi (pomiar raz w roku), - protokół odbioru prac budowlanych.	Produktu: 1. Liczba wspartych obiektów infrastrukturalnych zlokalizowanych na rewitalizowanych obszarach - 1 2. Wyremontowane budynki mieszkalne na obszarze miejskim - 1 3. Liczba mieszkań w budynku - 3 3. Liczba mieszkań, powierzchnia obiektów objętych rewitalizacją (łącznie) : 181,44 m2 Rezultaty: 1. liczba osób korzystających z budynków zrewitalizowanych – 4	- Remont stropów, przeszyście ścian wraz z remontem elewacji z dociepleniem nieruchomości	Działka nr 622 obręb 27 Śródmieście ul. Stanisława Moniuszki nr 9	Podobszar Śródmieście	244 002,10	Dotacja UE EFRR RPO WD (41.750,88), wkład własny (202.251,22)	2017 – 2019	LISTA A	CEL 2	Projekt zakończony. Prace zrealizowane ze środków własnych WM - elewacja Rozwiązanie umowy na realizację projektu z IPAW w roku 2019. Okres realizacji 2016-2019 Umowa o dofinansowanie została rozwiązana z powodu braku wykonawcy. 1. Liczba wspartych obiektów infrastrukturalnych zlokalizowanych na rewitalizowanych obszarach - 1 2. Wyremontowane budynki mieszkalne na obszarze miejskim - 1 3. Liczba mieszkań w budynku - 3
C2.1(125)	134	Wspólnota Mieszkaniowa przy ul. Stanisława Moniuszki nr 26 w Wałbrzychu	Rewitalizacja budynku przy ul. Stanisława Moniuszki nr 26 w Wałbrzychu	Degradacja techniczna obiektu wielorodzinnego. Niska jakość życia mieszkańców ze względu na niewystarczający stan techniczny budynku, wysoka energochłonność budynków.	Poprawa jakości życia mieszkańców, poprawa istniejącego stanu technicznego zasobu mieszkaniowego w celu zapewnienia bezpieczeństwa mieszkańcom budynku, poprawa wizerunku i estetyki miasta, poprawa efektywności energetycznej	Sposób oceny: - liczba osób korzystających z wyremontowanej infrastruktury na podstawie deklaracji o wysokości opłat za gospodarowanie odpadami komunalnymi (pomiar raz w roku), - protokół odbioru prac budowlanych.	Produktu: 1. Liczba wspartych obiektów infrastrukturalnych zlokalizowanych na rewitalizowanych obszarach - 1 2. Wyremontowane budynki mieszkalne na obszarze miejskim - 1 3. Liczba mieszkań w budynku - 9 3. Liczba mieszkań, powierzchnia obiektów objętych rewitalizacją (łącznie) : 419,29 m2 Rezultaty: 1. liczba osób korzystających z budynków zrewitalizowanych – 16	Remont elewacji z dociepleniem oraz remont klatki schodowej	Działka nr 564 obręb 27 Śródmieście ul. Stanisława Moniuszki nr 26	Podobszar Śródmieście	210 840,47	Dotacja UE EFRR RPO WD (106.375,16), wkład własny (104.465,31)	2017-2019	LISTA A	CEL 2	Projekt niezrealizowany. Brak środków finansowych. Rozwiązanie umowy na realizację projektu z IPAW w roku 2019. Umowa o dofinansowanie została rozwiązana z powodu braku wykonawcy.
C2.1(126)	135	Wspólnota Mieszkaniowa przy ul. Stanisława Moniuszki nr 27-29 w Wałbrzychu	Rewitalizacja budynków przy ul. Stanisława Moniuszki nr 27-29, w Wałbrzychu	Degradacja techniczna obiektu wielorodzinnego. Niska jakość życia mieszkańców ze względu na niewystarczający stan techniczny budynku, wysoka energochłonność budynków.	Poprawa jakości życia mieszkańców, poprawa istniejącego stanu technicznego zasobu mieszkaniowego w celu zapewnienia bezpieczeństwa mieszkańcom budynku, poprawa wizerunku i estetyki miasta, poprawa efektywności energetycznej	Sposób oceny: - liczba osób korzystających z wyremontowanej infrastruktury na podstawie deklaracji o wysokości opłat za gospodarowanie odpadami komunalnymi (pomiar raz w roku), - protokół odbioru prac budowlanych.	Produktu: 1. Liczba wspartych obiektów infrastrukturalnych zlokalizowanych na rewitalizowanych obszarach - 2 2. Wyremontowane budynki mieszkalne na obszarze miejskim - 2 3. Liczba mieszkań w budynku - 13 3. Liczba mieszkań, powierzchnia obiektów objętych rewitalizacją (łącznie) : 888,35 m2 Rezultaty: 1. liczba osób korzystających z budynków zrewitalizowanych – 30	Remont dachów oraz remont elewacji z dociepleniem i odwodnieniem nieruchomości	Działka nr 639/1, 639/2, 637 obręb 27 Śródmieście ul. Stanisława Moniuszki nr 27-29	Podobszar Śródmieście	634 000,00	Dotacja UE EFRR RPO WD (348.700,00), wkład własny (285.300,00)	2017-2025	LISTA A	CEL 2	Projekt zakończony. Wg rozliczenia końcowego: Okres realizacji 2017-2021. Wartość ogółem 639.598,64PLN. Datacja UE EFRR RPO WD 206.250,91 PLN, wkład własny 433.347,73 PLN. Decyzja o przyznaniu dofinansowania w 2021 r. 1. Liczba wspartych obiektów infrastrukturalnych zlokalizowanych na rewitalizowanych obszarach - 1 2. Wyremontowane budynki mieszkalne na obszarze miejskim - 1 3. Liczba mieszkań w budynku - 13
C2.1(127)	136	Wspólnota Mieszkaniowa przy ul. Stanisława Moniuszki nr 30, w Wałbrzychu	Rewitalizacja budynku przy ul. Stanisława Moniuszki nr 30, w Wałbrzychu	Degradacja techniczna obiektu wielorodzinnego. Niska jakość życia mieszkańców ze względu na niewystarczający stan techniczny budynku	Poprawa jakości życia mieszkańców, poprawa stanu technicznego zasobu mieszkaniowego w celu zapewnienia bezpieczeństwa mieszkańcom budynku, poprawa estetyki i wizerunku miasta	Sposób oceny: - liczba osób korzystających z wyremontowanej infrastruktury na podstawie deklaracji o wysokości opłat za gospodarowanie odpadami komunalnymi (pomiar raz w roku), - protokół odbioru prac budowlanych.	Produktu: 1. Liczba wspartych obiektów infrastrukturalnych zlokalizowanych na rewitalizowanych obszarach - 1 2. Wyremontowane budynki mieszkalne na obszarze miejskim - 1 3. Liczba mieszkań w budynku - 7 3. Liczba mieszkań, powierzchnia obiektów objętych rewitalizacją (łącznie) : 403,62 m2 Rezultaty: 1. liczba osób korzystających z budynków zrewitalizowanych – 9	Remont elewacji wraz z rozbiórką przybudówki nieruchomości	Działka nr 570 obręb 27 Śródmieście ul. Stanisława Moniuszki nr 30,	Podobszar Śródmieście	241 169,88	Dotacja UE EFRR RPO WD (200.475,44), wkład własny (40.694,44)	2017 – 2019	LISTA A	CEL 2	Projekt niezrealizowany. Brak środków finansowych. Rozwiązanie umowy na realizację projektu z IPAW w roku 2019. Umowa o dofinansowanie została rozwiązana z powodu braku wykonawcy.

C2.1(128)	137	Wspólnota Mieszkańcowa przy ul. Stanisława Moniuszki nr 31 w Wałbrzychu	Rewitalizacja budynku przy ul. Stanisława Moniuszki nr 31 w Wałbrzychu	Degradacja techniczna obiektu mieszkalnego wielorodzinnego. Niska jakość życia mieszkańców ze względu na niewystarczający stan techniczny budynku, wysoka energochłonność budynków.	Poprawa jakości życia mieszkańców, poprawa istniejącego stanu technicznego zasobu mieszkaniowego w celu zapewnienia bezpieczeństwa mieszkańcom budynku, poprawa wizerunku i estetyki miasta, poprawa efektywności energetycznej	Sposób oceny: - liczba osób korzystających z wyremontowanej infrastruktury na podstawie deklaracji o wysokości opłat za gospodarowanie odpadami komunalnymi (pomiar raz w roku), - protokół odbioru prac budowlanych.	Produkty: 1. Liczba wspartych obiektów infrastrukturalnych zlokalizowanych na rewitalizowanych obszarach - 1 2. Wyremontowane budynki mieszkalne na obszarze miejskim - 1 3. Liczba mieszkań w budynku - 7 mieszkań, powierzchnia obiektów objętych rewitalizacją (łącznie) : 520,76 m2 Rezultaty: Liczba osób korzystających z budynków zrewitalizowanych – 14	Remont elewacji z dociepleniem tylnej ściany nieruchomości	Działka nr 636/1 obręb 27 Śródmieście ul. Stanisława Moniuszki nr 31	Podobszar Śródmieście	174 361,67	Dotacja UE EFRR RPO WD (109.756,53), wkład własny (64.605,14)	2017 – 2019	LISTA A	CEL 2	Projekt zakończony. Wg rozliczenia końcowego: Okres realizacji 2016-2019 Wydatki ogółem 188.656,17 PLN. Dotacja UE EFRR RPO WD 120.514,32 PLN, wkład własny 68.141,85 PLN. Produkty: 1. Liczba wspartych obiektów infrastrukturalnych zlokalizowanych na rewitalizowanych obszarach - 1 2. Wyremontowane budynki mieszkalne na obszarze miejskim - 1 3. Liczba mieszkań w budynku - 7
C2.1(129)	138	Wspólnota Mieszkańcowa przy ul. Stanisława Moniuszki nr 35 w Wałbrzychu	Rewitalizacja budynku przy ul. Stanisława Moniuszki nr 35 w Wałbrzychu	Degradacja techniczna obiektu mieszkalnego wielorodzinnego. Niska jakość życia mieszkańców ze względu na niewystarczający stan techniczny budynku, wysoka energochłonność budynków.	Poprawa jakości życia mieszkańców, poprawa istniejącego stanu technicznego zasobu mieszkaniowego w celu zapewnienia bezpieczeństwa mieszkańcom budynku, poprawa wizerunku i estetyki miasta, poprawa efektywności energetycznej	Sposób oceny: - liczba osób korzystających z wyremontowanej infrastruktury na podstawie deklaracji o wysokości opłat za gospodarowanie odpadami komunalnymi (pomiar raz w roku), - protokół odbioru prac budowlanych.	Produkty: 1. Liczba wspartych obiektów infrastrukturalnych zlokalizowanych na rewitalizowanych obszarach - 1 2. Wyremontowane budynki mieszkalne na obszarze miejskim - 1 3. Liczba mieszkań w budynku - 7 mieszkań, powierzchnia obiektów objętych rewitalizacją (łącznie) : 460,59 m2 Rezultaty: 1. liczba osób korzystających z budynków zrewitalizowanych - 19	Remont elewacji z dociepleniem nieruchomości	Działka nr 634/1 obręb 27 Śródmieście ul. Stanisława Moniuszki nr 35	Podobszar Śródmieście	240 000,00	Dotacja UE EFRR RPO WD (132.000,00), wkład własny (108.000,00)	2017 – 2025	LISTA A	CEL 2	Projekt niezrealizowany. Brak środków finansowych.
C2.1(130)	139	Wspólnota Mieszkańcowa przy ul. Piotra Skargi nr 2 w Wałbrzychu	Rewitalizacja budynku przy ul. Piotra Skargi 2 w Wałbrzychu	Degradacja techniczna obiektu mieszkalnego wielorodzinnego. Niska jakość życia mieszkańców ze względu na niewystarczający stan techniczny budynku, wysoka energochłonność budynków.	Poprawa jakości życia mieszkańców, poprawa istniejącego stanu technicznego zasobu mieszkaniowego w celu zapewnienia bezpieczeństwa mieszkańcom budynku, poprawa wizerunku i estetyki miasta, poprawa efektywności energetycznej	Sposób oceny: - liczba osób korzystających z wyremontowanej infrastruktury na podstawie deklaracji o wysokości opłat za gospodarowanie odpadami komunalnymi (pomiar raz w roku), - protokół odbioru prac budowlanych.	Produkty: 1. Liczba wspartych obiektów infrastrukturalnych zlokalizowanych na rewitalizowanych obszarach - 1 2. Wyremontowane budynki mieszkalne na obszarze miejskim - 1 3. Liczba mieszkań w budynku - 11 mieszkań, powierzchnia obiektów objętych rewitalizacją (łącznie) : 546,11 m2 Rezultaty: 1. liczba osób korzystających z budynków zrewitalizowanych – 48	Remont elewacji z dociepleniem nieruchomości	Działka nr 11/2 obręb 33 Podgórze ul. Piotra Skargi nr 2	Podobszar Śródmieście	260 000,00	Dotacja UE EFRR RPO WD (143.000,00), wkład własny (117.000,00)	2017 – 2025	LISTA A	CEL 2	Projekt zakończony. Wg rozliczenia końcowego: Okres realizacji 2016-2021 Wydatki ogółem 311.798,68 PLN. Dotacja UE EFRR RPO WD 189.153,79 PLN, wkład własny 122.644,89 PLN. Produkty: 1. Liczba wspartych obiektów infrastrukturalnych zlokalizowanych na rewitalizowanych obszarach - 1 2. Wyremontowane budynki mieszkalne na obszarze miejskim - 1 3. Liczba mieszkań w budynku - 11
C2.1(131)	140	Wspólnota Mieszkańcowa przy ul. Piotra Skargi nr 6 w Wałbrzychu	Rewitalizacja budynku przy ul. Piotra Skargi nr 6 w Wałbrzychu	Degradacja techniczna obiektu mieszkalnego wielorodzinnego. Niska jakość życia mieszkańców ze względu na niewystarczający stan techniczny budynku, wysoka energochłonność budynków.	Poprawa jakości życia mieszkańców, poprawa istniejącego stanu technicznego zasobu mieszkaniowego w celu zapewnienia bezpieczeństwa mieszkańcom budynku, poprawa wizerunku i estetyki miasta, poprawa efektywności energetycznej	Sposób oceny: - liczba osób korzystających z wyremontowanej infrastruktury na podstawie deklaracji o wysokości opłat za gospodarowanie odpadami komunalnymi (pomiar raz w roku), - protokół odbioru prac budowlanych.	Produkty: 1. Liczba wspartych obiektów infrastrukturalnych zlokalizowanych na rewitalizowanych obszarach - 1 2. Wyremontowane budynki mieszkalne na obszarze miejskim - 1 3. Liczba mieszkań w budynku - 7 mieszkań, powierzchnia obiektów objętych rewitalizacją (łącznie): 392,25m2 Rezultaty: 1. liczba osób korzystających z budynków zrewitalizowanych – 15	Remont elewacji z dociepleniem nieruchomości	Działka nr 12/1 obręb 33 Podgórze ul. Piotra Skargi nr 6	Podobszar Śródmieście	152 871,16	Dotacja UE EFRR RPO WD (78.508,11), wkład własny (74.363,05)	2017 – 2019	LISTA A	CEL 2	Projekt zakończony. Wg rozliczenia końcowego: Okres realizacji 2016-2019 Wydatki ogółem 186.009,69 PLN. Dotacja UE EFRR RPO WD 86.173,04 PLN, wkład własny 99.836,65 PLN. Produkty: 1. Liczba wspartych obiektów infrastrukturalnych zlokalizowanych na rewitalizowanych obszarach - 1 2. Wyremontowane budynki mieszkalne na obszarze miejskim - 1 3. Liczba mieszkań w budynku - 7

C2.1(132)	141	Wspólnota Mieszkańcowa przy ul. Piotra Skargi 12 w Wałbrzychu	Rewitalizacja budynku przy ul. Piotra Skargi nr 12 w Wałbrzychu	Degradacja techniczna obiektu mieszkalnego wielorodzinnego. Niska jakość życia mieszkańców ze względu na niewystarczający stan techniczny budynku	Poprawa jakości życia mieszkańców, poprawa stanu technicznego zasobu mieszkaniowego w celu zapewnienia bezpieczeństwa mieszkańcom budynku, poprawa estetyki i wizerunku miasta	Sposób oceny: - liczba osób korzystających z wyremontowanej infrastruktury na podstawie deklaracji o wysokości opłat za gospodarowanie odpadami komunalnymi (pomiar raz w roku), - protokół odbioru prac budowlanych.	Produkt: 1. Liczba wspartych obiektów infrastrukturalnych zlokalizowanych na rewitalizowanych obszarach - 1 2. Wyremontowane budynki mieszkalne na obszarze miejskim - 1 3. Liczba mieszkań w budynku - 5 3. Liczba mieszkań, powierzchnia obiektów objętych rewitalizacją (łącznie) : 263,59 m2 Rezultaty: liczba osób korzystających z budynków zrewitalizowanych – 14	Remont elewacji nieruchomości przy ul. Piotra Skargi nr 12 w Wałbrzychu	Działka nr 19/1 obręb 33 Podgórze ul. Piotra Skargi nr 12 w Wałbrzychu	Podobaszar Śródmieście	118 301,62	Dotacja UE EFRR RPO WD (76.883,45), wkład własny (41.418,17)	2017 – 2019	LISTA A	CEL 2	Projekt zakończony. Wg rozliczenia końcowego: Okres realizacji 2016-2020 Wydatki ogółem 144.541,47 PLN. Dotacja UE EFRR RPO WD 84.419,16 PLN, wkład własny 60.122,31 PLN. 1. Liczba wspartych obiektów infrastrukturalnych zlokalizowanych na rewitalizowanych obszarach - 1 2. Wyremontowane budynki mieszkalne na obszarze miejskim - 1 3. Liczba mieszkań w budynku - 5
C2.1(133)	142	Wspólnota Mieszkańcowa przy Pl. Tuwima 3-3a w Wałbrzychu	Rewitalizacja budynków przy Pl. Tuwima 3-3a w Wałbrzychu	Degradacja techniczna obiektu mieszkalnego wielorodzinnego. Niska jakość życia mieszkańców ze względu na niewystarczający stan techniczny budynku	Poprawa jakości życia mieszkańców, poprawa stanu technicznego zasobu mieszkaniowego w celu zapewnienia bezpieczeństwa mieszkańcom budynku, poprawa estetyki i wizerunku miasta	Sposób oceny: - liczba osób korzystających z wyremontowanej infrastruktury na podstawie deklaracji o wysokości opłat za gospodarowanie odpadami komunalnymi (pomiar raz w roku), - protokół odbioru prac budowlanych.	Produkt: 1. Liczba wspartych obiektów infrastrukturalnych zlokalizowanych na rewitalizowanych obszarach - 1 2. Wyremontowane budynki mieszkalne na obszarze miejskim - 1 3. Liczba mieszkań w budynku -13 3. Liczba mieszkań, powierzchnia obiektów objętych rewitalizacją (łącznie) : 681,09 m2 Rezultaty: 1. liczba osób korzystających z budynków zrewitalizowanych – 17	Remont dachu nieruchomości przy Pl. Tuwima 3, remont klatek schodowych nieruchomości przy Pl. Tuwima 3-3a oraz wymiana instalacji elektrycznej w nieruchomości przy Pl. Tuwima 3-3a	Działka nr 315/1 obręb 27 Śródmieście Pl. Tuwima 3-3a	Podobaszar Śródmieście	241 295,42	Dotacja UE EFRR RPO WD (112.500,32), wkład własny (128.795,10)	2017 – 2019	LISTA A	CEL 2	Projekt zakończony. Wg rozliczenia końcowego : Okres realizacji 2016-2019 Wydatki ogółem 297.559,12 PLN. Dotacja UE EFRR RPO WD 121,443,71 PLN, wkład własny 176.115,41 PLN. 1. Liczba wspartych obiektów infrastrukturalnych zlokalizowanych na rewitalizowanych obszarach - 1 2. Wyremontowane budynki mieszkalne na obszarze miejskim - 1 3. Liczba mieszkań w budynku -13
C2.1(134)	143	Wspólnota Mieszkańcowa przy ul. Adama Pluga nr 3 w Wałbrzychu	Rewitalizacja budynku przy ul. Adama Pluga nr 3 w Wałbrzychu	Degradacja techniczna obiektu mieszkalnego wielorodzinnego. Niska jakość życia mieszkańców ze względu na niewystarczający stan techniczny budynku, wysoka energochłonność budynków.	Poprawa jakości życia mieszkańców, poprawa istniejącego stanu technicznego zasobu mieszkaniowego w celu zapewnienia bezpieczeństwa mieszkańcom budynku, poprawa wizerunku i estetyki miasta, poprawa efektywności energetycznej	Sposób oceny: - liczba osób korzystających z wyremontowanej infrastruktury na podstawie deklaracji o wysokości opłat za gospodarowanie odpadami komunalnymi (pomiar raz w roku), - protokół odbioru prac budowlanych.	Produkt: 1. Liczba wspartych obiektów infrastrukturalnych zlokalizowanych na rewitalizowanych obszarach - 1 2. Wyremontowane budynki mieszkalne na obszarze miejskim - 1 3. Liczba mieszkań w budynku - 12 3. Liczba mieszkań, powierzchnia obiektów objętych rewitalizacją (łącznie) : 612,80 m2 Rezultaty: 1. liczba osób korzystających z budynków zrewitalizowanych – 31	Remont elewacji z dociepleniem i odwodnieniem i osuszeniem nieruchomości przy ul. Adama Pluga nr 3	Działka nr 89 obręb 27 Śródmieście ul. Adama Pluga nr 3 w Wałbrzychu	Podobaszar Śródmieście	160 000,00	Dotacja UE EFRR RPO WD (88.000,00), wkład własny (72.000)	2017 – 2025	LISTA A	CEL 2	Projekt niezrealizowany. Brak środków finansowych.
C2.1(135)	144	Wspólnota Mieszkańcowa przy ul. Adama Pluga nr 5	Rewitalizacja budynku przy ul. Adama Pluga nr 5	Degradacja techniczna obiektu mieszkalnego wielorodzinnego. Niska jakość życia mieszkańców ze względu na niewystarczający stan techniczny budynku	Poprawa jakości życia mieszkańców, poprawa stanu technicznego zasobu mieszkaniowego w celu zapewnienia bezpieczeństwa mieszkańcom budynku, poprawa estetyki i wizerunku miasta	Sposób oceny: - liczba osób korzystających z wyremontowanej infrastruktury na podstawie deklaracji o wysokości opłat za gospodarowanie odpadami komunalnymi (pomiar raz w roku), - protokół odbioru prac budowlanych.	Produkt: 1. Liczba wspartych obiektów infrastrukturalnych zlokalizowanych na rewitalizowanych obszarach - 1 2. Wyremontowane budynki mieszkalne na obszarze miejskim - 1 3. Liczba mieszkań w budynku - 10 3. Liczba mieszkań, powierzchnia obiektów objętych rewitalizacją (łącznie) :576,56 m2 Rezultaty: 1. liczba osób korzystających z budynków zrewitalizowanych – 18	Remont elewacji z częściowym osuszeniem piwnic nieruchomości przy ul. Adama Pluga nr 5	Działka nr 91 obręb 27 Śródmieście ul. Adama Pluga nr 5	Podobaszar Śródmieście	140 000,00	Dotacja UE EFRR RPO WD (77.000,00), wkład własny (63.000,00)	2017 – 2025	LISTA A	CEL 2	Projekt zakończony. Okres realizacji 2016-2022. Wartość ogółem 329 205,66 PLN. Dotacja UE EFRR RPO WD 204 398,16 PLN, wkład własny 49.237,92 PLN. Decyzja o przyznaniu dofinansowania w 2020 r. 1. Liczba wspartych obiektów infrastrukturalnych zlokalizowanych na rewitalizowanych obszarach - 1 2. Wyremontowane budynki mieszkalne na obszarze miejskim - 1 3. Liczba mieszkań w budynku -10
C2.1(136)	145	Wspólnota Mieszkańcowa przy ul. Adama Pluga nr 6	Rewitalizacja budynku przy ul. Adama Pluga nr 6	Degradacja techniczna obiektu mieszkalnego wielorodzinnego. Niska jakość życia mieszkańców ze względu na niewystarczający stan techniczny budynku	Poprawa jakości życia mieszkańców, poprawa stanu technicznego zasobu mieszkaniowego w celu zapewnienia bezpieczeństwa mieszkańcom budynku, poprawa estetyki i wizerunku miasta	Sposób oceny: - liczba osób korzystających z wyremontowanej infrastruktury na podstawie deklaracji o wysokości opłat za gospodarowanie odpadami komunalnymi (pomiar raz w roku), - protokół odbioru prac budowlanych.	Produkt: 1. Liczba wspartych obiektów infrastrukturalnych zlokalizowanych na rewitalizowanych obszarach - 1 2. Wyremontowane budynki mieszkalne na obszarze miejskim - 1 3. Liczba mieszkań w budynku - 13 3. Liczba mieszkań, powierzchnia obiektów objętych rewitalizacją (łącznie) : 481,54 m2 Rezultaty: 1. liczba osób korzystających z budynków zrewitalizowanych – 29	Remont elewacji z częściowym osuszeniem piwnic nieruchomości przy ul. Adama Pluga nr 6	Działka nr 92 obręb 27 Śródmieście ul. Adama Pluga nr 6	Podobaszar Śródmieście	100 000,00	Dotacja UE EFRR RPO WD (55.000,00), wkład własny (45.000,00)	2017 – 2025	LISTA A	CEL 2	Projekt zakończony. Wg rozliczenia końcowego: Okres realizacji 2016-2021. Wartość ogółem 136.295,41 PLN. Dotacja UE EFRR RPO WD 87.057,49 PLN, wkład własny 49.237,92 PLN. Decyzja o przyznaniu dofinansowania w 2020 r. Decyzja o przyznaniu dofinansowania w 2020 r. 1. Liczba wspartych obiektów infrastrukturalnych zlokalizowanych na rewitalizowanych obszarach - 1 2. Wyremontowane budynki mieszkalne na obszarze miejskim - 1 3. Liczba mieszkań w budynku -13

C2.1(137)	146	Wspólnota Mieszkaniowa przy ul. Adama Pluga nr 9 w Wałbrzychu	Rewitalizacja budynku przy ul. Adama Pluga nr 9, w Wałbrzychu	Degradacja techniczna obiektu mieszkalnego wielorodzinnego. Niska jakość życia mieszkańców ze względu na niewystarczający stan techniczny budynku, wysoka energochłonność budynków.	Poprawa jakości życia mieszkańców, poprawa istniejącego stanu technicznego zasobu mieszkaniowego w celu zapewnienia bezpieczeństwa mieszkańcom budynku, poprawa wizerunku i estetyki miasta, poprawa efektywności energetycznej	Sposób oceny: - liczba osób korzystających z wyremontowanej infrastruktury na podstawie deklaracji o wysokości opłat za gospodarowanie odpadami komunalnymi (pomiar raz w roku), - protokół odbioru prac budowlanych.	Produkty: 1. Liczba wspartych obiektów infrastrukturalnych zlokalizowanych na rewitalizowanych obszarach - 1 2. Wyremontowane budynki mieszkalne na obszarze miejskim - 1 3. Liczba mieszkań w budynku - 11 mieszkań, powierzchnia obiektów objętych rewitalizacją (łącznie): 503,66 m ² Rezultaty: 1. liczba osób korzystających z budynków zrewitalizowanych – 17	Remont elewacji wraz z dociepleniem ścian zalepca nieruchomości przy ul. Adama Pluga nr 9, remont klatki schodowej nieruchomości przy ul. Adama Pluga nr 9.	Działka nr 95/1 obręb 27 Śródmieście ul. Adama Pluga nr 9	Podobszar Śródmieście	213 645,00	Dotacja UE EFRR RPO WD (122.576,12), wkład własny (91.068,88)	2017 – 2019	LISTA A	CEL 2	Projekt niezrealizowany. Brak środków finansowych. Rozwiązanie umowy na realizację projektu z IPAW w roku 2019. Umowa o dofinansowanie została rozwiązana z powodu braku wykonawcy.
C2.1(138)	147	Wspólnota Mieszkaniowa przy ul. Adama Pluga nr 11 w Wałbrzychu	Rewitalizacja budynku przy ul. Adama Pluga nr 11 w Wałbrzychu	Degradacja techniczna obiektu mieszkalnego wielorodzinnego. Niska jakość życia mieszkańców ze względu na niewystarczający stan techniczny budynku, wysoka energochłonność budynków.	Poprawa jakości życia mieszkańców, poprawa istniejącego stanu technicznego zasobu mieszkaniowego w celu zapewnienia bezpieczeństwa mieszkańcom budynku, poprawa wizerunku i estetyki miasta, poprawa efektywności energetycznej	Sposób oceny: - liczba osób korzystających z wyremontowanej infrastruktury na podstawie deklaracji o wysokości opłat za gospodarowanie odpadami komunalnymi (pomiar raz w roku), - protokół odbioru prac budowlanych.	Produkty: 1. Liczba wspartych obiektów infrastrukturalnych zlokalizowanych na rewitalizowanych obszarach - 1 2. Wyremontowane budynki mieszkalne na obszarze miejskim - 1 3. Liczba mieszkań w budynku - 8 mieszkań, powierzchnia obiektów objętych rewitalizacją (łącznie): 453 m ² Rezultaty: 1. liczba osób korzystających z budynków zrewitalizowanych – 11	Remont elewacji z częściowym dociepleniem nieruchomości przy ul. Adama Pluga nr 11, remont klatki schodowej nieruchomości przy ul. Adama Pluga nr 11	Działka nr 101 obręb 27 Śródmieście ul. Adama Pluga nr 11	Podobszar Śródmieście	175 992,23	Dotacja UE EFRR RPO WD (110.035,37), wkład własny (65.956,86)	2017 – 2019	LISTA A	CEL 2	Projekt zakończony. Wg rozliczenia końcowego: Okres realizacji 2016-2019 Wydatki ogółem 214.152,27 PLN. Dotacja UE EFRR RPO WD 120.820,48 PLN, wkład własny 93.331,79 PLN. 1. Liczba wspartych obiektów infrastrukturalnych zlokalizowanych na rewitalizowanych obszarach - 1 2. Wyremontowane budynki mieszkalne na obszarze miejskim - 1 3. Liczba mieszkań w budynku - 8
C2.1(139)	148	Wspólnota Mieszkaniowa przy ul. Przemysłowej nr 2 w Wałbrzychu	Rewitalizacja budynku przy ul. Przemysłowej nr 2 w Wałbrzychu	Degradacja techniczna obiektu mieszkalnego wielorodzinnego. Niska jakość życia mieszkańców ze względu na niewystarczający stan techniczny budynku, wysoka energochłonność budynków.	Poprawa jakości życia mieszkańców, poprawa istniejącego stanu technicznego zasobu mieszkaniowego w celu zapewnienia bezpieczeństwa mieszkańcom budynku, poprawa wizerunku i estetyki miasta, poprawa efektywności energetycznej	Sposób oceny: - liczba osób korzystających z wyremontowanej infrastruktury na podstawie deklaracji o wysokości opłat za gospodarowanie odpadami komunalnymi (pomiar raz w roku), - protokół odbioru prac budowlanych.	Produkty: 1. Liczba wspartych obiektów infrastrukturalnych zlokalizowanych na rewitalizowanych obszarach - 1 2. Wyremontowane budynki mieszkalne na obszarze miejskim - 1 3. Liczba mieszkań w budynku - 18 mieszkań, powierzchnia obiektów objętych rewitalizacją (łącznie): 909,77 m ² Rezultaty: 1. liczba osób korzystających z budynków zrewitalizowanych – 44	Remont elewacji z dociepleniem i odwodnieniem nieruchomości	Działka nr 447/13 obręb 27 Śródmieście ul. Przemysłowa 2	Podobszar Śródmieście	230 000,00	Dotacja UE EFRR RPO WD (126.500,00), wkład własny (103.500,00)	2017 – 2025	LISTA A	CEL 2	Projekt niezrealizowany. Brak środków finansowych.
C2.1(140)	149	Wspólnota Mieszkaniowa przy ul. Rynek nr 4 w Wałbrzychu	Rewitalizacja budynku przy ul. Rynek nr 4 w Wałbrzychu	Degradacja techniczna obiektu mieszkalnego wielorodzinnego. Niska jakość życia mieszkańców ze względu na niewystarczający stan techniczny budynku, wysoka energochłonność budynków.	Poprawa jakości życia mieszkańców, poprawa istniejącego stanu technicznego zasobu mieszkaniowego w celu zapewnienia bezpieczeństwa mieszkańcom budynku, poprawa wizerunku i estetyki miasta, poprawa efektywności energetycznej	Sposób oceny: - liczba osób korzystających z wyremontowanej infrastruktury na podstawie deklaracji o wysokości opłat za gospodarowanie odpadami komunalnymi (pomiar raz w roku), - protokół odbioru prac budowlanych.	Produkty: 1. Liczba wspartych obiektów infrastrukturalnych zlokalizowanych na rewitalizowanych obszarach - 1 2. Wyremontowane budynki mieszkalne na obszarze miejskim - 1 3. Liczba mieszkań w budynku - 10 mieszkań, powierzchnia obiektów objętych rewitalizacją (łącznie): 595,11 m ² Rezultaty: 1. liczba osób korzystających z budynków zrewitalizowanych – 17	Remont elewacji z dociepleniem nieruchomości przy ul. Rynek nr 4	Działka nr 326/1 obręb 27 Śródmieście ul. Rynek nr 4	Podobszar Śródmieście	175 000,00	Dotacja UE EFRR RPO WD (96.250,00), wkład własny (78.750,00)	2017-2025	LISTA A	CEL 2	Projekt niezrealizowany. Brak środków finansowych.

C2.1(141)	150	Wspólnota Mieszkaniowa przy ul. Andrzeja Szmidta nr 3 w Wałbrzychu	Rewitalizacja budynku przy ul. Andrzeja Szmidta nr 3 w Wałbrzychu	Degradacja techniczna obiektu mieszkalnego wielorodzinnego. Niska jakość życia mieszkańców ze względu na niewystarczający stan techniczny budynku, wysoka energochłonność budynków.	Poprawa jakości życia mieszkańców, poprawa istniejącego stanu technicznego zasobu mieszkaniowego w celu zapewnienia bezpieczeństwa mieszkańcom budynku, poprawa wizerunku i estetyki miasta, poprawa efektywności energetycznej	Sposób oceny: - liczba osób korzystających z wyremontowanej infrastruktury na podstawie deklaracji o wysokości opłat za gospodarowanie odpadami komunalnymi (pomiar raz w roku), - protokół odbioru prac budowlanych.	Produktu: 1. Liczba wspartych obiektów infrastrukturalnych zlokalizowanych na rewitalizowanych obszarach - 1 2. Wyremontowane budynki mieszkalne na obszarze miejskim - 1 3. Liczba mieszkań w budynku - 9 mieszkań 2. wyremontowane budynki mieszkalne na obszarach miejskich – 1 szt. 3. powierzchnia obiektów objętych rewitalizacją (łącznie) : 431,36 m2 Rezultaty: 1. liczba osób korzystających z budynków zrewitalizowanych – 15	Remont elewacji z dociepleniem oraz kotwienie budynku i odnowienie wszystkich ścian nieruchomości	Działka nr 28/1 obręb 27 Śródmieście ul. Andrzeja Szmidta nr 3	Podobszar Śródmieście	243 991,47	Dotacja UE EFRR RPO WD (104.261,31), wkład własny (139.730,16)	2017 – 2019	LISTA A	CEL 2	Projekt niezrealizowany. Brak środków na realizację. Rozwiązanie umowy na realizację projektu z IPAW w roku 2019. Umowa o dofinansowanie została rozwiązana z powodu braku wykonawcy.
C2.1(142)	151	Wspólnota Mieszkaniowa przy ul. Rynek nr 2 58-300 Wałbrzych	Rewitalizacja budynku przy ul. Rynek nr 2 w Wałbrzychu	Degradacja techniczna obiektu mieszkalnego wielorodzinnego. Niska jakość życia mieszkańców ze względu na niewystarczający stan techniczny budynku	Poprawa jakości życia mieszkańców, poprawa stanu technicznego zasobu mieszkaniowego w celu zapewnienia bezpieczeństwa mieszkańcom budynku, poprawa wizerunku i wizerunku miasta	Sposób oceny: - liczba osób korzystających z wyremontowanej infrastruktury na podstawie deklaracji o wysokości opłat za gospodarowanie odpadami komunalnymi (pomiar raz w roku), - protokół odbioru prac budowlanych.	Produktu: 1. Liczba wspartych obiektów infrastrukturalnych zlokalizowanych na rewitalizowanych obszarach - 1 2. Wyremontowane budynki mieszkalne na obszarze miejskim - 1 3. Liczba mieszkań w budynku - 6 mieszkań, powierzchnia obiektów objętych rewitalizacją (łącznie) : 521,65 m2 Rezultaty: 1. liczba osób korzystających z budynków zrewitalizowanych – 3 os.	Wykonanie drenażu opaskowego wraz z izolacją ścian piwnic	ul. Rynek nr 2 , działka nr 328/5 obręb 27 Śródmieście	Podobszar Śródmieście	263 000,00	Dotacja UE EFRR RPO WD (144.650,00), wkład własny (118.350,00)	2017 – 2025	LISTA A	CEL 2	Projekt niezrealizowany. Brak środków finansowych.
C2.1(143)	152	Wspólnota Mieszkaniowa przy ul. Poznańskiej 11a w Wałbrzychu	Rewitalizacja budynku przy ul. Poznańskiej 11a	Degradacja techniczna obiektu mieszkalnego wielorodzinnego. Niska jakość życia mieszkańców ze względu na niewystarczający stan techniczny budynku, wysoka energochłonność budynków.	Poprawa jakości życia mieszkańców, poprawa istniejącego stanu technicznego zasobu mieszkaniowego w celu zapewnienia bezpieczeństwa mieszkańcom budynku, poprawa wizerunku i estetyki miasta, poprawa efektywności energetycznej	Sposób oceny: - liczba osób korzystających z wyremontowanej infrastruktury na podstawie deklaracji o wysokości opłat za gospodarowanie odpadami komunalnymi (pomiar raz w roku), - protokół odbioru prac budowlanych.	Produktu: 1. Liczba wspartych obiektów infrastrukturalnych zlokalizowanych na rewitalizowanych obszarach - 1 2. Wyremontowane budynki mieszkalne na obszarze miejskim - 1 3. Liczba mieszkań w budynku - 8, powierzchnia budynku objętego rewitalizacją 439,33 m2 Rezultaty: 1. Liczba osób korzystających z budynku zrewitalizowanego – 13	Remont dachu budynku, remont elewacji budynku z dociepleniem ścian oraz izolacją przeciwwilgociową ścian, naprawa splekanych ścian, przebudowa instalacji gazowej w częściach wspólnych budynku, przebudowa wewnętrznej linii zasilającej, zestawów rozdzielczo-pomiarowych z wewnętrznymi liniami zasilającymi do rozdzielnic w lokalach mieszkalnych oraz instalacji oświetlenia w pomieszczeniach ogólnego użytku, wymiana instalacji wodno-kanalizacyjnej, remont klatki schodowej, wymiana domofonu	Wałbrzych ul. Poznańskiej 11a - działka nr 27/15 obręb Podgórze 39	Podobszar Podgórze	290 000,00	Środki własne	2017-2025	LISTA A	CEL 2	Projekt w trakcie realizacji. Prace częściowo zrealizowane ze środków własnych WM. Wykonano remont dachu w 2018 r. i elewacji w 2019 r.
C2.1(144)	153	Wspólnota Mieszkaniowa przy ul. Poznańskiej 11b w Wałbrzychu	Rewitalizacja budynku przy ul. Poznańskiej 11b	Degradacja techniczna obiektu mieszkalnego wielorodzinnego. Niska jakość życia mieszkańców ze względu na niewystarczający stan techniczny budynku, wysoka energochłonność budynków.	Poprawa jakości życia mieszkańców, poprawa istniejącego stanu technicznego zasobu mieszkaniowego w celu zapewnienia bezpieczeństwa mieszkańcom budynku, poprawa wizerunku i estetyki miasta, poprawa efektywności energetycznej	Sposób oceny: - liczba osób korzystających z wyremontowanej infrastruktury na podstawie deklaracji o wysokości opłat za gospodarowanie odpadami komunalnymi (pomiar raz w roku), - protokół odbioru prac budowlanych.	Produktu: 1. Liczba wspartych obiektów infrastrukturalnych zlokalizowanych na rewitalizowanych obszarach - 1 2. Wyremontowane budynki mieszkalne na obszarze miejskim - 1 3. Liczba mieszkań w budynku - 8, Powierzchnia budynku objętego rewitalizacją 412,78 m2 Rezultaty: 1. Liczba osób korzystających z budynku zrewitalizowanego – 12	Remont dachu budynku, remont elewacji budynku z dociepleniem ścian oraz izolacją przeciwwilgociową ścian, przebudowa wewnętrznej linii zasilającej, zestawów rozdzielczo-pomiarowych z wewnętrznymi liniami zasilającymi do rozdzielnic w lokalach mieszkalnych oraz instalacji oświetlenia w pomieszczeniach ogólnego użytku, remont klatki schodowej	Wałbrzych ul. Poznańskiej 11b - działka nr 27/14 obręb Podgórze 39	Podobszar Podgórze	210 000,00	Środki własne	2017-2025	LISTA A	CEL 2	Projekt w trakcie realizacji. Prace częściowo zrealizowane ze środków własnych WM. Wykonano remont dachu w 2018 r. i elewacji w 2019 r.

C2.1(145)	154	Wspólnota Mieszkaniowa przy ul. Świdnickiej 4 w Wałbrzychu	Rewitalizacja budynku przy ul. Świdnickiej 4 w Wałbrzychu	Degradacja techniczna obiektu wielorodzinnego. Niska jakość życia mieszkańców ze względu na niewystarczający stan techniczny budynku	Poprawa jakości życia mieszkańców rewitalizowanych obszarów, poprawa istniejącego stanu technicznego zasobu mieszkaniowego w celu zapewnienia bezpieczeństwa mieszkańcom budynku, poprawa wizerunku i estetyki miasta	Sposób oceny: - liczba osób korzystających z wyremontowanej infrastruktury na podstawie deklaracji o wysokości opłat za gospodarowanie odpadami komunalnymi (pomiar raz w roku), - protokół odbioru prac budowlanych.	Produkty: 1. Liczba wspartych obiektów infrastrukturalnych zlokalizowanych na rewitalizowanych obszarach - 1 2. Wyremontowane budynki mieszkalne na obszarze miejskim - 1 3. Liczba mieszkań w budynku - 11, powierzchnia budynku objętego rewitalizacją 550 m ² Rezultaty: 1. Liczba osób korzystających z budynku zrewitalizowanego – 24	1. remont elewacji budynku bez docieplenia ścian 2. remont instalacji wodno-kanalizacyjnej	ul. Świdnicka 4 - działka nr 703/19 obręb Podgórze 33	Podobszar Podgórze	162 029,13	Środki własne	2017 – 2018	LISTA A	CEL 2	Projekt planowany do realizacji. Brak środków finansowych. Aktualizacja: Szacowana wartość projektu: 146.053,20 - Środki własne (6.053,20), kredyt (140 tys)
C2.1(146)	155	Wspólnota Mieszkaniowa przy ul. Księcia Józefa Poniatowskiego 16 w Wałbrzychu	Rewitalizacja budynku przy ul. Księcia Józefa Poniatowskiego 16 w Wałbrzychu	Degradacja techniczna obiektu mieszkalnego wielorodzinnego. Niska jakość życia mieszkańców ze względu na niewystarczający stan techniczny budynku, wysoka energochłonność budynków.	Poprawa jakości życia mieszkańców, poprawa istniejącego stanu technicznego zasobu mieszkaniowego w celu zapewnienia bezpieczeństwa mieszkańcom budynku, poprawa wizerunku i estetyki miasta, poprawa efektywności energetycznej	Sposób oceny: - liczba osób korzystających z wyremontowanej infrastruktury na podstawie deklaracji o wysokości opłat za gospodarowanie odpadami komunalnymi (pomiar raz w roku), - protokół odbioru prac budowlanych.	Produkty: 1. Liczba wspartych obiektów infrastrukturalnych zlokalizowanych na rewitalizowanych obszarach - 1 2. Wyremontowane budynki mieszkalne na obszarze miejskim - 1 3. Liczba mieszkań w budynku - 4, powierzchnia budynku objętego rewitalizacją 241,53 m ² Rezultaty: Liczba osób korzystających z budynku zrewitalizowanego – 11	Księcia Józefa Poniatowskiego 16 – remont elewacji budynku z dociepleniem ścian, wykonanie izolacji pionowej i poziomej wraz z odprowadzeniem wód opadowych, przebudowa wewnętrznej linii zasilającej, zestawów rozdzielczo-pomiarowych z wewnętrznymi liniami zasilającymi do rozdzielnic w lokalach mieszkalnych oraz instalacji oświetlenia w pomieszczeniach ogólnego użytku, remont klatki schodowej	ul. Księcia Józefa Poniatowskiego 16 – działka nr 73/1 obręb Podgórze 39	Podobszar Podgórze	250 000,00	Dotacja UE EFRR RPO WD (137.500,00), wkład własny (112.500,00)	2017 – 2025	LISTA A	CEL 2	Projekt w trakcie realizacji. Projekt częściowo zrealizowany ze środków własnych WM. Wykonano remont klatki schodowej w 2019 r. Szacowana wartość projektu: 300.000,00. Dotacja UE EFRR RPO WD (240.000,00), wkład własny (60.000,00) Okres realizacji: 2021-2025
C2.1(147)	156	Wspólnota Mieszkaniowa przy ul. Adama Mickiewicza 69 w Wałbrzychu	Rewitalizacja budynku przy ul. Adama Mickiewicza 69 w Wałbrzychu	Degradacja techniczna obiektu mieszkalnego wielorodzinnego. Niska jakość życia mieszkańców ze względu na niewystarczający stan techniczny budynku	Poprawa jakości życia mieszkańców rewitalizowanych obszarów, poprawa istniejącego stanu technicznego zasobu mieszkaniowego w celu zapewnienia bezpieczeństwa mieszkańcom budynku, poprawa wizerunku i estetyki miasta	Sposób oceny: - liczba osób korzystających z wyremontowanej infrastruktury na podstawie deklaracji o wysokości opłat za gospodarowanie odpadami komunalnymi (pomiar raz w roku), - protokół odbioru prac budowlanych.	Produkty: 1. Liczba wspartych obiektów infrastrukturalnych zlokalizowanych na rewitalizowanych obszarach - 1 2. Wyremontowane budynki mieszkalne na obszarze miejskim - 1 3. Liczba mieszkań w budynku - 10, powierzchnia budynku objętego rewitalizacją 620,89 m ² Rezultaty: 1. Liczba osób korzystających z budynku zrewitalizowanego – 15	remont elewacji budynku, wykonaniem izolacji ścian fundamentowych, ułożenie kostki brukowej na podwórku	Wałbrzych ul. Adama Mickiewicza 69 - działka nr 254/6 obręb Podgórze 33	Podobszar Podgórze	440 000,00	Środki własne	2018-2025	LISTA A	CEL 2	Projekt zakończony. Wg rozliczenia końcowego: Okres realizacji 2017-2021 Wydatki ogółem 492.544,37 PLN. Dotacja UE EFRR RPO WD 195.289,46 PLN, wkład własny 297.254,91 PLN. 1. Liczba wspartych obiektów infrastrukturalnych zlokalizowanych na rewitalizowanych obszarach - 1 2. Wyremontowane budynki mieszkalne na obszarze miejskim - 1 3. Liczba mieszkań w budynku - 8
C2.1(148)	157	Wspólnota Mieszkaniowa przy ul. Św. Jadwigi nr 8 w Wałbrzychu	Rewitalizacja budynku przy ul. Św. Jadwigi nr 8 w Wałbrzychu	Degradacja techniczna obiektu mieszkalnego wielorodzinnego. Niska jakość życia mieszkańców ze względu na niewystarczający stan techniczny budynku, wysoka energochłonność budynków.	Poprawa jakości życia mieszkańców, poprawa istniejącego stanu technicznego zasobu mieszkaniowego w celu zapewnienia bezpieczeństwa mieszkańcom budynku, poprawa wizerunku i estetyki miasta, poprawa efektywności energetycznej	Sposób oceny: - liczba osób korzystających z wyremontowanej infrastruktury na podstawie deklaracji o wysokości opłat za gospodarowanie odpadami komunalnymi (pomiar raz w roku), - protokół odbioru prac budowlanych.	Produkty: 1. Liczba wspartych obiektów infrastrukturalnych zlokalizowanych na rewitalizowanych obszarach - 1 2. Wyremontowane budynki mieszkalne na obszarze miejskim - 1 3. Liczba mieszkań w budynku - 2 mieszkań, powierzchnia obiektów objętych rewitalizacją (łącznie) : 151,50 m ² Rezultaty: Liczba osób korzystających z budynków zrewitalizowanych -5	Remont elewacji z dociepleniem wykonanie izolacji pionowej ścian i prawidłowe odprowadzenie wód opadowych nieruchomości przy ul. Św. Jadwigi nr 8, remont dachu nieruchomości przy ul. Św. Jadwigi nr 8	Działka nr 577 obręb 27 Śródmieście ul.Św. Jadwigi nr 8	Podobszar Śródmieście	212 168,90	Dotacja UE EFRR RPO WD (116.692,90), wkład własny (95.476,01)	2017 - 2025	LISTA A	CEL 2	Projekt planowany do realizacji. Brak środków finansowych. Aktualizacja: Szacowana wartość projektu: 320.000,00 - Środki własne Dotacja UE EFRR RPO WD (256.000,00), wkład własny (64.000,00)
C2.1(149)	158	Wspólnota Mieszkaniowa przy ul. Rycerskiej nr 1 w Wałbrzychu	Rewitalizacja budynku przy ul. Rycerska nr 1 w Wałbrzychu	Degradacja techniczna obiektu mieszkalnego wielorodzinnego. Niska jakość życia mieszkańców ze względu na niewystarczający stan techniczny budynku	Poprawa jakości życia mieszkańców, poprawa stanu technicznego zasobu mieszkaniowego w celu zapewnienia bezpieczeństwa mieszkańcom budynku, poprawa estetyki i wizerunku miasta	Sposób oceny: - liczba osób korzystających z wyremontowanej infrastruktury na podstawie deklaracji o wysokości opłat za gospodarowanie odpadami komunalnymi (pomiar raz w roku), - protokół odbioru prac budowlanych.	Produkty: 1. Liczba wspartych obiektów infrastrukturalnych zlokalizowanych na rewitalizowanych obszarach - 1 2. Wyremontowane budynki mieszkalne na obszarze miejskim - 1 3. Liczba mieszkań w budynku - 9 mieszkań, powierzchnia obiektów objętych rewitalizacją (łącznie) : 798,58 m ² Rezultaty: Liczba osób korzystających z budynków zrewitalizowanych -12	Remont elewacji z odwodnieniem oraz częściowy remont dachu nieruchomości przy ul. Rycerskiej nr 1	Działka nr 397 obręb 27 Śródmieście ul. Rycerska nr 1	Podobszar Śródmieście	345 784,69	Dotacja UE EFRR RPO WD (129.733,98), wkład własny (216.050,71)	2017 - 2019	LISTA A	CEL 2	Projekt zakończony. Prace zrealizowane ze środków własnych WM - w roku 2020 wykonano remont dachu oraz elewacji. Rozwiązanie umowy na realizację projektu z IPAW w roku 2019. Umowa o dofinansowanie została rozwiązana z powodu braku wykonawcy. Produkty: 1. Liczba wspartych obiektów infrastrukturalnych zlokalizowanych na rewitalizowanych obszarach - 1 2. Wyremontowane budynki mieszkalne na obszarze miejskim - 1 3. Liczba mieszkań w budynku - 9

C2.1(150)	159	Wspólnota Mieszkaniowa przy ul. Św. Jadwigi nr 3 w Wałbrzychu	Rewitalizacja budynku przy ul. Św. Jadwigi nr 3 w Wałbrzychu	Degradacja techniczna obiektu mieszkalnego wielorodzinnego. Niska jakość życia mieszkańców ze względu na niewystarczający stan techniczny budynku, wysoka energochłonność budynków.	Poprawa jakości życia mieszkańców, poprawa istniejącego stanu technicznego zasobu mieszkaniowego w celu zapewnienia bezpieczeństwa mieszkańcom budynku, poprawa wizerunku i estetyki miasta, poprawa efektywności energetycznej	Sposób oceny: - liczba osób korzystających z wyremontowanej infrastruktury na podstawie deklaracji o wysokości opłat za gospodarowanie odpadami komunalnymi (pomiar raz w roku), - protokół odbioru prac budowlanych.	Produkty: 1. Liczba wspartych obiektów infrastrukturalnych zlokalizowanych na rewitalizowanych obszarach - 1 2. Wyremontowane budynki mieszkalne na obszarze miejskim - 1 3. Liczba mieszkań w budynku - 6 mieszkań, powierzchnia obiektów objętych rewitalizacją (łącznie) : 280,31 m2 Rezultaty: Liczba osób korzystających z budynków zrewitalizowanych -11	Remont elewacji z dociepleniem i osuszeniem nieruchomości przy ul. Św. Jadwigi nr 3	Działka nr 596 obręb 27 Śródmieście ul. Św. Jadwigi nr 3	Podobszar Śródmieście	223 863,23	Dotacja UE EFRR RPO WD (123.124,78), wkład własny (100.738,45)	2017 - 2025	LISTA A	CEL 2	Projekt w trakcie realizacji Prace częściowo zrealizowane ze środków własnych WM. Wykonano remont elewacji w 2020 r. Aktualizacja: Szacowana wartość projektu: 300.000,00 - Środki własne Dotacja UE EFRR RPO WD (240.000,00), wkład własny (60.000,00)
C2.1(151)	160	Wspólnota Mieszkaniowa przy ul. Tadeusza Kościuszki nr 2 w Wałbrzychu	Rewitalizacja budynku przy ul. Tadeusza Kościuszki nr 2 w Wałbrzychu	Degradacja techniczna obiektu mieszkalnego wielorodzinnego. Niska jakość życia mieszkańców ze względu na niewystarczający stan techniczny budynku, wysoka energochłonność budynków.	Poprawa jakości życia mieszkańców, poprawa istniejącego stanu technicznego zasobu mieszkaniowego w celu zapewnienia bezpieczeństwa mieszkańcom budynku, poprawa wizerunku i estetyki miasta, poprawa efektywności energetycznej	Sposób oceny: - liczba osób korzystających z wyremontowanej infrastruktury na podstawie deklaracji o wysokości opłat za gospodarowanie odpadami komunalnymi (pomiar raz w roku), - protokół odbioru prac budowlanych.	Produkty: 1. Liczba wspartych obiektów infrastrukturalnych zlokalizowanych na rewitalizowanych obszarach - 1 2. Wyremontowane budynki mieszkalne na obszarze miejskim - 1 3. Liczba mieszkań w budynku - 7 mieszkań, powierzchnia obiektów objętych rewitalizacją (łącznie) : 346,76 m2 Rezultaty: Liczba osób korzystających z budynków zrewitalizowanych -11	Remont elewacji z dociepleniem i wykonaniem izolacji pionowej i blokadą przeciwilgociowej nieruchomości przy ul. Tadeusza Kościuszki nr 2	Działka nr 599/2 obręb 27 Śródmieście ul. Kościuszki nr 2	Podobszar Śródmieście	177 991,72	Dotacja UE EFRR RPO WD (88.518,67), wkład własny (89.473,05)	2017 - 2019	LISTA A	CEL 2	Projekt w trakcie realizacji Prace częściowo zrealizowane ze środków własnych WM. Wykonano remont elewacji wraz z izolacją w 2020 r. Rozwiązanie umowy na realizację projektu z IPAW w roku 2019. Umowa o dofinansowanie została rozwiązana z powodu braku wykonawcy. Aktualizacja: Szacowana wartość projektu: 261.667,62 - Środki własne Dotacja UE EFRR RPO WD (183.167,34), wkład własny (78.500,28)
C2.1(152)	161	Wspólnota Mieszkaniowa przy ul. Romualda Traugutta nr 7-7a w Wałbrzychu	Rewitalizacja budynku przy ul. Romualda Traugutta nr 7-7a	Degradacja techniczna obiektu mieszkalnego wielorodzinnego. Niska jakość życia mieszkańców ze względu na niewystarczający stan techniczny budynku	Poprawa jakości życia mieszkańców, poprawa stanu technicznego zasobu mieszkaniowego w celu zapewnienia bezpieczeństwa mieszkańcom budynku, poprawa estetyki i wizerunku miasta	Sposób oceny: - liczba osób korzystających z wyremontowanej infrastruktury na podstawie deklaracji o wysokości opłat za gospodarowanie odpadami komunalnymi (pomiar raz w roku), - protokół odbioru prac budowlanych.	Produkty: 1. Liczba wspartych obiektów infrastrukturalnych zlokalizowanych na rewitalizowanych obszarach - 1 2. Wyremontowane budynki mieszkalne na obszarze miejskim - 1 3. Liczba mieszkań w budynku - 15 mieszkań, powierzchnia obiektów objętych rewitalizacją (łącznie) : 776,20 m2 Rezultaty: Liczba osób korzystających z budynków zrewitalizowanych – 20	Remont elewacji z izolacją pionową ścian nieruchomości przy ul. Traugutta nr 7-7a	Działka nr 408/2 obręb 27 Śródmieście, ul. Romualda Traugutta 7-7a	Podobszar Śródmieście	375 000,00	Dotacja UE EFRR RPO WD (206.250,00), wkład własny (168.750,00)	2017 - 2025	LISTA A	CEL 2	Projekt planowany do realizacji. Brak środków finansowych. Aktualizacja: Szacowana wartość projektu: 400.000,00 - Środki własne Dotacja UE EFRR RPO WD (320.000,00), wkład własny (80.000,00)
C2.1(153)	162	Wspólnota Mieszkaniowa przy ul. Romualda Traugutta nr 2-2a w Wałbrzychu	Rewitalizacja budynku przy ul. Romualda Traugutta nr 2-2a	Degradacja techniczna obiektu mieszkalnego wielorodzinnego. Niska jakość życia mieszkańców ze względu na niewystarczający stan techniczny budynku, wysoka energochłonność budynków.	Poprawa jakości życia mieszkańców, poprawa istniejącego stanu technicznego zasobu mieszkaniowego w celu zapewnienia bezpieczeństwa mieszkańcom budynku, poprawa wizerunku i estetyki miasta, poprawa efektywności energetycznej	Sposób oceny: - liczba osób korzystających z wyremontowanej infrastruktury na podstawie deklaracji o wysokości opłat za gospodarowanie odpadami komunalnymi (pomiar raz w roku), - protokół odbioru prac budowlanych.	Produkty: 1. Liczba wspartych obiektów infrastrukturalnych zlokalizowanych na rewitalizowanych obszarach - 1 2. Wyremontowane budynki mieszkalne na obszarze miejskim - 1 3. Liczba mieszkań w budynku - 10 mieszkań, powierzchnia obiektów objętych rewitalizacją (łącznie) :418,55 m2 Rezultaty: Liczba osób korzystających z budynków zrewitalizowanych – 13	Remont elewacji z dociepleniem osuszeniem i odwodnieniem oraz remont dachu nieruchomości przy ul. Romualda Traugutta nr 2-2a	Działka nr 419/1,420/1 obręb 27 Śródmieście ul. Traugutta 2-2a	Podobszar Śródmieście	328 119,69	Dotacja UE EFRR RPO WD (213.244,97), wkład własny (114.874,72)	2017 - 2019	LISTA A	CEL 2	Projekt zakończony. Wg rozliczenia końcowego. Okres realizacji 2017-2019 Wydatki ogółem 382.433,97 PLN. Dotacja UE EFRR RPO WD 234.146,18 PLN, wkład własny 148.287,79 PLN. Produkty: 1. Liczba wspartych obiektów infrastrukturalnych zlokalizowanych na rewitalizowanych obszarach - 1 2. Wyremontowane budynki mieszkalne na obszarze miejskim - 1 3. Liczba mieszkań w budynku - 10

C2.1(154)	163	Wspólnota Mieszkaniowa przy ul. Romualda Traugutta nr 8 w Wałbrzychu	Rewitalizacja budynku przy ul. Romualda Traugutta nr 8 w Wałbrzychu	Degradacja techniczna obiektu mieszkalnego wielorodzinnego. Niska jakość życia mieszkańców ze względu na niewystarczający stan techniczny budynku	Poprawa jakości życia mieszkańców, poprawa stanu technicznego zasobu mieszkaniowego w celu zapewnienia bezpieczeństwa mieszkańcom budynku, poprawa estetyki i wizerunku miasta	Sposób oceny: - liczba osób korzystających z wyremontowanej infrastruktury na podstawie deklaracji o wysokości opłat za gospodarowanie odpadami komunalnymi (pomiar raz w roku), - protokół odbioru prac budowlanych.	Produkt: 1. Liczba wspartych obiektów infrastrukturalnych zlokalizowanych na rewitalizowanych obszarach - 1 2. Wyremontowane budynki mieszkalne na obszarze miejskim - 1 3. Liczba mieszkań w budynku - 10 mieszkań, powierzchnia obiektów objętych rewitalizacją (łącznie) - 599,78 m2 Rezultaty: Liczba osób korzystających z budynków zrewitalizowanych – 28	Remont elewacji z izolacją pionową ścian nieruchomości przy ul. Romualda Traugutta nr 8	Działka nr 409 obręb 27 Śródmieście ul. Romualda Traugutta nr 8	Podobszar Śródmieście	160 000,00	Dotacja UE EFRR RPO WD (88.000,00), wkład własny (72.000,00)	2017 - 2025	LISTA A	CEL 2	Projekt planowany do realizacji. Brak środków finansowych. Aktualizacja: Szacowana wartość projektu: 300.000,00 - Środki własne Dotacja UE EFRR RPO WD 240.000,00), wkład własny (60.000,00)
C2.1(155)	164	Wspólnota Mieszkaniowa przy ul. Andrzeja Wajdy nr 18-18a w Wałbrzychu	Rewitalizacja budynku przy ul. Andrzeja Wajdy nr 18 - 18a w Wałbrzychu	Degradacja techniczna obiektu mieszkalnego wielorodzinnego o. Niska jakość życia mieszkańców ze względu na niewystarczający stan techniczny budynku	Poprawa jakości życia mieszkańców, poprawa stanu technicznego zasobu mieszkaniowego w celu zapewnienia bezpieczeństwa mieszkańcom budynku, poprawa estetyki i wizerunku miasta	Sposób oceny: - liczba osób korzystających z wyremontowanej infrastruktury na podstawie deklaracji o wysokości opłat za gospodarowanie odpadami komunalnymi (pomiar raz w roku), - protokół odbioru prac budowlanych.	Produkt: 1. Liczba wspartych obiektów infrastrukturalnych zlokalizowanych na rewitalizowanych obszarach - 1 2. Wyremontowane budynki mieszkalne na obszarze miejskim - 1 3. Liczba mieszkań w budynku - 25 mieszkań, powierzchnia obiektów objętych rewitalizacją (łącznie) - 973,65 m2 Rezultaty: Liczba osób korzystających z budynków zrewitalizowanych – 46	Wykonanie izolacji pionowej, odwodnienia oraz remont klatek schodowych nieruchomości przy ul. Andrzeja Wajdy nr 18-18a	Działka nr 118 obręb 27 Śródmieście ul. Andrzeja Wajdy 18-18a	Podobszar Śródmieście	220 000,00	Dotacja UE EFRR RPO WD (121.000,00), wkład własny (99.000,00)	2017 - 2025	LISTA A	CEL 2	Projekt zakończony. Wg rozliczenia końcowego: Okres realizacji 2017-2021 Wydatki ogółem 320.009,76 PLN. Dotacja UE EFRR RPO WD 113.627,16 PLN, wkład własny 206.382,6 PLN. Produkty: 1. Liczba wspartych obiektów infrastrukturalnych zlokalizowanych na rewitalizowanych obszarach - 1 2. Wyremontowane budynki mieszkalne na obszarze miejskim - 1 3. Liczba mieszkań w budynku - 25 Zmiana nazwy ulicy z Józefa Lewartowskiego na na Andrzeja Wajdy.
C2.1(156)	165	Wspólnota Mieszkaniowa przy ul. Piotra Wysockiego nr 1 w Wałbrzychu	Rewitalizacja budynku przy ul. Piotra Wysockiego nr 1 w Wałbrzychu	Degradacja techniczna obiektu mieszkalnego wielorodzinnego o. Niska jakość życia mieszkańców ze względu na niewystarczający stan techniczny budynku	Poprawa jakości życia mieszkańców, poprawa stanu technicznego zasobu mieszkaniowego w celu zapewnienia bezpieczeństwa mieszkańcom budynku, poprawa estetyki i wizerunku miasta	Sposób oceny: - liczba osób korzystających z wyremontowanej infrastruktury na podstawie deklaracji o wysokości opłat za gospodarowanie odpadami komunalnymi (pomiar raz w roku), - protokół odbioru prac budowlanych.	Produkt: 1. Liczba wspartych obiektów infrastrukturalnych zlokalizowanych na rewitalizowanych obszarach - 1 2. Wyremontowane budynki mieszkalne na obszarze miejskim - 1 3. Liczba mieszkań w budynku - 13 mieszkań, powierzchnia obiektów objętych rewitalizacją (łącznie) - 711,23 m2 Rezultaty: Liczba osób korzystających z budynków zrewitalizowanych – 14	Remont elewacji nieruchomości przy ul. Piotra Wysockiego nr 1	Działka nr 139/1 obręb 27 Śródmieście ul. Piotra Wysockiego nr 1	Podobszar Śródmieście	257 834,57	Dotacja UE EFRR RPO WD (129.182,41), wkład własny (128.652,16)	2017 - 2019	LISTA A	CEL 2	Projekt niesrealizowany. Brak środków na realizację. Rozwiązanie umowy na realizację projektu z IPAW w roku 2019. Umowa o dofinansowanie została rozwiązana z powodu braku wykonawcy.
C2.1(157)	166	Wspólnota Mieszkaniowa przy ul. Andrzeja Wajdy nr 2 i Adama Pługa nr 1a w Wałbrzychu	Rewitalizacja budynków przy ul. Andrzeja Wajdy nr 2 i Adama Pługa nr 1A,	Degradacja techniczna obiektu mieszkalnego wielorodzinnego o. Niska jakość życia mieszkańców ze względu na niewystarczający stan techniczny budynku, wysoka energochłonność budynków.	Poprawa jakości życia mieszkańców, poprawa istniejącego stanu technicznego zasobu mieszkaniowego w celu zapewnienia bezpieczeństwa mieszkańcom budynku, poprawa wizerunku i estetyki miasta, poprawa efektywności energetycznej	Sposób oceny: - liczba osób korzystających z wyremontowanej infrastruktury na podstawie deklaracji o wysokości opłat za gospodarowanie odpadami komunalnymi (pomiar raz w roku), - protokół odbioru prac budowlanych.	Produkt: 1. Liczba wspartych obiektów infrastrukturalnych zlokalizowanych na rewitalizowanych obszarach - 2 2. Wyremontowane budynki mieszkalne na obszarze miejskim - 2 3. Liczba mieszkań w budynku - 23 mieszkań, powierzchnia obiektów objętych rewitalizacją (łącznie) : 1.266,91 m2 Rezultaty: Liczba osób korzystających z budynków zrewitalizowanych - 51	Remont elewacji z częściowym dociepleniem nieruchomości przy ul. Andrzeja Wajdy nr 2 i Adama Pługa nr 1A, remont klatek schodowych nieruchomości przy ul. Andrzeja Wajdy nr 2 i Adama Pługa nr 1A, wymiana instalacji elektrycznej w nieruchomości przy ul. Adama Pługa nr 1a	Działka nr 86 obręb 27 Śródmieście ul. Andrzeja Wajdy nr 2 i Adama Pługa nr 1A	Podobszar Śródmieście	480 000,00	Dotacja UE EFRR RPO WD (264.000,00), wkład własny (216.000,00)	2017 - 2025	LISTA A	CEL 2	Projekt zakończony. Wg rozliczenia końcowego: Okres realizacji 2016-2021 Wydatki ogółem 551.146,10 PLN. Dotacja UE EFRR RPO WD 311.123,00 PLN, wkład własny 240.023,10 PLN. Produkty: 1. Liczba wspartych obiektów infrastrukturalnych zlokalizowanych na rewitalizowanych obszarach - 1 2. Wyremontowane budynki mieszkalne na obszarze miejskim - 1 3. Liczba mieszkań w budynku - 23 Zmiana nazwy ulicy z Józefa Lewartowskiego na na Andrzeja Wajdy.
C2.1(158)	167	Wspólnota Mieszkaniowa przy ul. Adama Pługa nr 4 w Wałbrzychu	Rewitalizacja budynków przy ul. Adama Pługa nr 4 w Wałbrzychu	Degradacja techniczna obiektu mieszkalnego wielorodzinnego o. Niska jakość życia mieszkańców ze względu na niewystarczający stan techniczny budynku, wysoka energochłonność budynków.	Poprawa jakości życia mieszkańców, poprawa istniejącego stanu technicznego zasobu mieszkaniowego w celu zapewnienia bezpieczeństwa mieszkańcom budynku, poprawa wizerunku i estetyki miasta, poprawa efektywności energetycznej	Sposób oceny: - liczba osób korzystających z wyremontowanej infrastruktury na podstawie deklaracji o wysokości opłat za gospodarowanie odpadami komunalnymi (pomiar raz w roku), - protokół odbioru prac budowlanych.	Produkt: 1. Liczba wspartych obiektów infrastrukturalnych zlokalizowanych na rewitalizowanych obszarach - 1 2. Wyremontowane budynki mieszkalne na obszarze miejskim - 1 3. Liczba mieszkań w budynku - 7 mieszkań, powierzchnia obiektów objętych rewitalizacją (łącznie) - 679,51 m2 Rezultaty: Liczba osób korzystających z budynków zrewitalizowanych - 23	Remont elewacji z częściowym dociepleniem nieruchomości, wykonanie przewodów wentylacyjnych w nieruchomości	Działka nr 90 obręb 27 Śródmieście ul. Adama Pługa nr 4	Podobszar Śródmieście	182 000,00	Dotacja UE EFRR RPO WD (100.100,00), wkład własny (81.900,00)	2017 - 2025	LISTA A	CEL 2	Projekt zakończony. Wg rozliczenia końcowego: Okres realizacji 2016-2021 Wydatki ogółem 339.289,99 PLN. Dotacja UE EFRR RPO WD 127.404,71 PLN, wkład własny 211.885,28 PLN. Produkty: 1. Liczba wspartych obiektów infrastrukturalnych zlokalizowanych na rewitalizowanych obszarach - 1 2. Wyremontowane budynki mieszkalne na obszarze miejskim - 1 3. Liczba mieszkań w budynku - 7

C2.1(159)	168	Wspólnota Mieszkaniowa przy ul. Piotra Wysockiego nr 6 w Wałbrzychu	Rewitalizacja budynku przy ul. Piotra Wysockiego nr 6 w Wałbrzychu	Degradacja techniczna obiektu mieszkalnego wielorodzinnego. Niska jakość życia mieszkańców ze względu na niewystarczający stan techniczny budynku	Poprawa jakości życia mieszkańców, poprawa stanu technicznego zasobu mieszkaniowego w celu zapewnienia bezpieczeństwa mieszkańcom budynku, poprawa estetyki i wizerunku miasta	Sposób oceny: - liczba osób korzystających z wyremontowanej infrastruktury na podstawie deklaracji o wysokości opłat za gospodarowanie odpadami komunalnymi (pomiar raz w roku), - protokół odbioru prac budowlanych.	Produkt: 1. Liczba wspartych obiektów infrastrukturalnych zlokalizowanych na rewitalizowanych obszarach - 1 2. Wyremontowane budynki mieszkalne na obszarze miejskim - 1 3. Liczba mieszkań w budynku - 9 mieszkań, powierzchnia obiektów objętych rewitalizacją (łącznie) : 464,04 m2 Rezultaty: Liczba osób korzystających z budynków zrewitalizowanych –17 os	Remont elewacji, remont klatki schodowej, wymiana instalacji wodno-kanalizacyjnej, wymiana okien na strychy i w piwnicy nieruchomości	ul. Piotra Wysockiego nr 6, Wałbrzych, działka nr 44 obręb 27 Śródmieście	Podobszar Śródmieście	216 756,15	Dotacja UE EFRR RPO WD (179.049,22), wkład własny (37.706,93)	2017 - 2019	LISTA A	CEL 2	Projekt zakończony. Wg rozliczenia końcowego: Okres realizacji 2017-2019 Wydatki ogółem 299.932,64 PLN. Dotacja UE EFRR RPO WD 192.467,36 PLN, wkład własny 107.465,28 PLN. Produkty: 1. Liczba wspartych obiektów infrastrukturalnych zlokalizowanych na rewitalizowanych obszarach - 1 2. Wyremontowane budynki mieszkalne na obszarze miejskim - 1 3. Liczba mieszkań w budynku - 9
C2.1(160)	169	Wspólnota Mieszkaniowa przy ul. Jana Brzechwy nr 6 w Wałbrzychu	Rewitalizacja budynków przy ul. Jana Brzechwy nr 6 w Wałbrzychu	Degradacja techniczna obiektu mieszkalnego wielorodzinnego. Niska jakość życia mieszkańców ze względu na niewystarczający stan techniczny budynku, wysoka energochłonność budynków.	Poprawa jakości życia mieszkańców, poprawa istniejącego stanu technicznego zasobu mieszkaniowego w celu zapewnienia bezpieczeństwa mieszkańcom budynku, poprawa wizerunku i estetyki miasta, poprawa efektywności energetycznej	Sposób oceny: - liczba osób korzystających z wyremontowanej infrastruktury na podstawie deklaracji o wysokości opłat za gospodarowanie odpadami komunalnymi (pomiar raz w roku), - protokół odbioru prac budowlanych.	Produkt: 1. Liczba wspartych obiektów infrastrukturalnych zlokalizowanych na rewitalizowanych obszarach - 1 2. Wyremontowane budynki mieszkalne na obszarze miejskim - 1 3. Liczba mieszkań w budynku - 6 mieszkań powierzchnia obiektów objętych rewitalizacją (łącznie) : 415,73 m2 Rezultaty: Liczba osób korzystających z budynków zrewitalizowanych – 11 os	Remont elewacji z dociepleniem ścian wraz z odwodnieniem i osuszeniem budynku	ul. Jana Brzechwy nr 6 , działka nr 218 obręb 27 Śródmieście	Podobszar Śródmieście	140 000,00	Dotacja UE EFRR RPO WD (77.000,00), wkład własny (63.000,00)	2017 - 2025	LISTA A	CEL 2	Projekt niezrealizowany. Brak środków na realizację.
C2.1(161)	170	Wspólnota Mieszkaniowa przy ul. Jana Brzechwy nr 11 w Wałbrzychu	Rewitalizacja budynków przy ul. Jana Brzechwy nr 11 w Wałbrzychu	Degradacja techniczna obiektu mieszkalnego wielorodzinnego. Niska jakość życia mieszkańców ze względu na niewystarczający stan techniczny budynku	Poprawa jakości życia mieszkańców, poprawa stanu technicznego zasobu mieszkaniowego w celu zapewnienia bezpieczeństwa mieszkańcom budynku, poprawa estetyki i wizerunku miasta	Sposób oceny: - liczba osób korzystających z wyremontowanej infrastruktury na podstawie deklaracji o wysokości opłat za gospodarowanie odpadami komunalnymi (pomiar raz w roku), - protokół odbioru prac budowlanych.	Produkt: 1. Liczba wspartych obiektów infrastrukturalnych zlokalizowanych na rewitalizowanych obszarach - 1 2. Wyremontowane budynki mieszkalne na obszarze miejskim - 1 3. Liczba mieszkań w budynku - 14 mieszkań powierzchnia obiektów objętych rewitalizacją (łącznie) : 899,16 m2 Rezultaty: Liczba osób korzystających z budynków zrewitalizowanych – 26 os	Remont elewacji z odwodnieniem i osuszeniem budynku	ul. Jana Brzechwy nr 11 , działka nr 222/2 obręb 27 Śródmieście	Podobszar Śródmieście	360 762,87	Dotacja UE EFRR RPO WD (226.153,37), wkład własny (134.609,50)	2017 - 2019	LISTA A	CEL 2	Projekt zakończony. Wg rozliczenia końcowego: Okres realizacji 2016-2019 Wydatki ogółem 445.275,12 PLN. Dotacja UE EFRR RPO WD 248.315,55 PLN, wkład własny 196.959,57 PLN. 1. Liczba wspartych obiektów infrastrukturalnych zlokalizowanych na rewitalizowanych obszarach - 1 2. Wyremontowane budynki mieszkalne na obszarze miejskim - 1 3. Liczba mieszkań w budynku - 14
C2.1(162)	171	Wspólnota Mieszkaniowa przy ul. Jana Brzechwy nr 12 w Wałbrzychu	Rewitalizacja budynków przy ul. Jana Brzechwy nr 12 w Wałbrzychu	Degradacja techniczna obiektu mieszkalnego wielorodzinnego. Niska jakość życia mieszkańców ze względu na niewystarczający stan techniczny budynku	Poprawa jakości życia mieszkańców, poprawa stanu technicznego zasobu mieszkaniowego w celu zapewnienia bezpieczeństwa mieszkańcom budynku, poprawa estetyki i wizerunku miasta	Sposób oceny: - liczba osób korzystających z wyremontowanej infrastruktury na podstawie deklaracji o wysokości opłat za gospodarowanie odpadami komunalnymi (pomiar raz w roku), - protokół odbioru prac budowlanych.	Produkt: 1. Liczba wspartych obiektów infrastrukturalnych zlokalizowanych na rewitalizowanych obszarach - 1 2. Wyremontowane budynki mieszkalne na obszarze miejskim - 1 3. Liczba mieszkań w budynku - 9 mieszkań powierzchnia obiektów objętych rewitalizacją (łącznie) : 610,69 m2 Rezultaty: Liczba osób korzystających z budynków zrewitalizowanych – 21 os	Remont elewacji z odwodnieniem i osuszeniem budynku	ul. Jana Brzechwy nr 12 , działka nr 228obręb 27 Śródmieście	Podobszar Śródmieście	200 000,00	Dotacja UE EFRR RPO WD (110.000,00), wkład własny (90.000,00)	2017 - 2025	LISTA A	CEL 2	Projekt niezrealizowany. Brak środków na realizację.
C2.1(163)	172	Wspólnota Mieszkaniowa przy ul. Jana Brzechwy nr 8 w Wałbrzychu	Rewitalizacja budynków przy ul. Jana Brzechwy nr 8 w Wałbrzychu	Degradacja techniczna obiektu mieszkalnego wielorodzinnego. Niska jakość życia mieszkańców ze względu na niewystarczający stan techniczny budynku, wysoka energochłonność budynków.	Poprawa jakości życia mieszkańców, poprawa istniejącego stanu technicznego zasobu mieszkaniowego w celu zapewnienia bezpieczeństwa mieszkańcom budynku, poprawa wizerunku i estetyki miasta, poprawa efektywności energetycznej	Sposób oceny: - liczba osób korzystających z wyremontowanej infrastruktury na podstawie deklaracji o wysokości opłat za gospodarowanie odpadami komunalnymi (pomiar raz w roku), - protokół odbioru prac budowlanych.	Produkt: 1. Liczba wspartych obiektów infrastrukturalnych zlokalizowanych na rewitalizowanych obszarach - 1 2. Wyremontowane budynki mieszkalne na obszarze miejskim - 1 3. Liczba mieszkań w budynku - 4 mieszkań powierzchnia obiektów objętych rewitalizacją (łącznie) : 328,33 m2 Rezultaty: Liczba osób korzystających z budynków zrewitalizowanych – 8 os	Remont elewacji z dociepleniem ścian wraz z odwodnieniem i osuszeniem budynku	ul. Jana Brzechwy 8 , działka nr 219/2 obręb 27 Śródmieście	Podobszar Śródmieście	195 120,79	Dotacja UE EFRR RPO WD (126.808,99), wkład własny (68.311,80)	2017 - 2019	LISTA A	CEL 2	Projekt zakończony. Wg rozliczenia końcowego: Okres realizacji 2016-2019 Wydatki ogółem 242.042,39 PLN. Dotacja UE EFRR RPO WD 139.238,17 PLN, wkład własny 102.804,22 PLN. 1. Liczba wspartych obiektów infrastrukturalnych zlokalizowanych na rewitalizowanych obszarach - 1 2. Wyremontowane budynki mieszkalne na obszarze miejskim - 1 3. Liczba mieszkań w budynku - 4

C2.1(164)	173	Wspólnota Mieszkańcowa przy ul. Jana Brzechwy nr 9 w Wałbrzychu	Rewitalizacja budynku przy ul. Jana Brzechwy nr 9 w Wałbrzychu	Degradacja techniczna obiektu mieszkalnego wielorodzinnego. Niska jakość życia mieszkańców ze względu na niewystarczającą stan techniczny budynku, wysoka energochłonność budynków.	Poprawa jakości życia mieszkańców, poprawa istniejącego stanu technicznego zasobu mieszkaniowego w celu zapewnienia bezpieczeństwa mieszkańcom budynku, poprawa wizerunku i estetyki miasta, poprawa efektywności energetycznej	Sposób oceny: - liczba osób korzystających z wyremontowanej infrastruktury na podstawie deklaracji o wysokości opłat za gospodarowanie odpadami komunalnymi (pomiar raz w roku), - protokół odbioru prac budowlanych.	Produktu: 1. Liczba wspartych obiektów infrastrukturalnych zlokalizowanych na rewitalizowanych obszarach - 1 2. Wyremontowane budynki mieszkalne na obszarze miejskim - 1 3. Liczba mieszkań w budynku - 8 mieszkań powierzchnia obiektów objętych rewitalizacją (łącznie) : 2.065,08 m2 Rezultaty: Liczba osób korzystających z budynków zrewitalizowanych – 21 os	Remont elewacji z dociepleniem tylnej ściany budynku, wykonanie izolacji przeciwwilgociowej ścian fundamentowych i osuszenie piwnic, zapewnienia prawidłowej wentylacji nawiewno-wywiewnej piwnic, wykonania odwodnienia budynku, udrożnienia przykanałów deszczowych, przemurowania spękanych ścian zewnętrznych budynku	ul. Jana Brzechwy nr 9 , działka nr 220/1 obręb 27 Śródmieście	Podobszar Śródmieście	258 377,98	Dotacja UE EFRR RPO WD (165.670,33), wkład własny (93.707,65)	2017 - 2019	LISTA A	CEL 2	Projekt zakończony. Wg rozliczenia końcowego: Okres realizacji 2016-2019 Wydatki ogółem 301.942,46 PLN. Datacja UE EFRR RPO WD 177.765,78 PLN, wkład własny 124.176,68 PLN. 1. Liczba wspartych obiektów infrastrukturalnych zlokalizowanych na rewitalizowanych obszarach - 1 2. Wyremontowane budynki mieszkalne na obszarze miejskim - 1 3. Liczba mieszkań w budynku - 8
C2.1(165)	174	Wspólnota Mieszkańcowa przy ul. Bolesława Limanowskiego nr 7 w Wałbrzychu	Rewitalizacja budynku przy ul. Bolesława Limanowskiego nr 7 w Wałbrzychu	Degradacja techniczna obiektu mieszkalnego wielorodzinnego. Niska jakość życia mieszkańców ze względu na niewystarczającą stan techniczny budynku	Poprawa jakości życia mieszkańców, poprawa stanu technicznego zasobu mieszkaniowego w celu zapewnienia bezpieczeństwa mieszkańcom budynku, poprawa estetyki i wizerunku miasta	Sposób oceny: - liczba osób korzystających z wyremontowanej infrastruktury na podstawie deklaracji o wysokości opłat za gospodarowanie odpadami komunalnymi (pomiar raz w roku), - protokół odbioru prac budowlanych.	Produktu: 1. Liczba wspartych obiektów infrastrukturalnych zlokalizowanych na rewitalizowanych obszarach - 1 2. Wyremontowane budynki mieszkalne na obszarze miejskim - 1 3. Liczba mieszkań w budynku - 10 mieszkań powierzchnia obiektów objętych rewitalizacją (łącznie) : 676,33 m2 Rezultaty: Liczba osób korzystających z budynków zrewitalizowanych – 17 os	Remont klatki schodowej i tunelu nieruchomości, wymiana instalacji elektrycznej w nieruchomości	ul. Bolesława Limanowskiego nr 7, Wałbrzych, działka nr 376 obręb 27 Śródmieście	Podobszar Śródmieście	174 569,56	Dotacja UE EFRR RPO WD (125.885,38), wkład własny (48.684,18)	2017 - 2019	LISTA A	CEL 2	Projekt zakończony. Wg rozliczenia końcowego: Okres realizacji 2016-2019 Wydatki ogółem 198.047,74 PLN. Datacja UE EFRR RPO WD 133.915,00 PLN, wkład własny 64.132,74 PLN. 1. Liczba wspartych obiektów infrastrukturalnych zlokalizowanych na rewitalizowanych obszarach - 1 2. Wyremontowane budynki mieszkalne na obszarze miejskim - 1 3. Liczba mieszkań w budynku - 10
C2.1(166)	175	Wspólnota Mieszkańcowa przy Pl. Magistracki nr 10 w Wałbrzychu	Rewitalizacja budynku przy Pl. Magistracki nr 10 w Wałbrzychu	Degradacja techniczna obiektu mieszkalnego wielorodzinnego. Niska jakość życia mieszkańców ze względu na niewystarczającą stan techniczny budynku, wysoka energochłonność budynków.	Poprawa jakości życia mieszkańców, poprawa istniejącego stanu technicznego zasobu mieszkaniowego w celu zapewnienia bezpieczeństwa mieszkańcom budynku, poprawa wizerunku i estetyki miasta, poprawa efektywności energetycznej	Sposób oceny: - liczba osób korzystających z wyremontowanej infrastruktury na podstawie deklaracji o wysokości opłat za gospodarowanie odpadami komunalnymi (pomiar raz w roku), - protokół odbioru prac budowlanych.	Produktu: 1. Liczba wspartych obiektów infrastrukturalnych zlokalizowanych na rewitalizowanych obszarach - 1 2. Wyremontowane budynki mieszkalne na obszarze miejskim - 1 3. Liczba mieszkań w budynku - 5 mieszkań powierzchnia obiektów objętych rewitalizacją (łącznie) : 349,43m2 Rezultaty: Liczba osób korzystających z budynków zrewitalizowanych – 11 os	Remont elewacji z dociepleniem ścian wraz z odwodnieniem i osuszeniem, remont dachu budynku	Pl. Magistracki nr 10, Wałbrzych, działka nr 342/4 obręb 27 Śródmieście	Podobszar Śródmieście	250 000,00	Dotacja UE EFRR RPO WD (137.500,00), wkład własny (112.500,00)	2017 - 2025	LISTA A	CEL 2	Projekt niezrealizowany. Brak środków na realizację.
C2.1(167)	176	Wspólnota Mieszkańcowa przy Pl. Magistracki nr 6 58-300 Wałbrzych	Rewitalizacja budynku przy Pl. Magistracki nr 6 w Wałbrzychu	Degradacja techniczna obiektu mieszkalnego wielorodzinnego. Niska jakość życia mieszkańców ze względu na niewystarczającą stan techniczny budynku	Poprawa jakości życia mieszkańców, poprawa stanu technicznego zasobu mieszkaniowego w celu zapewnienia bezpieczeństwa mieszkańcom budynku, poprawa estetyki i wizerunku miasta	Sposób oceny: - liczba osób korzystających z wyremontowanej infrastruktury na podstawie deklaracji o wysokości opłat za gospodarowanie odpadami komunalnymi (pomiar raz w roku), - protokół odbioru prac budowlanych.	Produktu: 1. Liczba wspartych obiektów infrastrukturalnych zlokalizowanych na rewitalizowanych obszarach - 1 2. Wyremontowane budynki mieszkalne na obszarze miejskim - 1 3. Liczba mieszkań w budynku - 3 mieszkania powierzchnia obiektów objętych rewitalizacją (łącznie) : 202,12 m2 Rezultaty: Liczba osób korzystających z budynków zrewitalizowanych – 7 os.	Remont elewacji bez docieplenia oraz remont dachu nieruchomości	Pl. Magistracki nr 6, Wałbrzych, działka nr 405 obręb 27 Śródmieście	Podobszar Śródmieście	110 000,00	Dotacja UE EFRR RPO WD (60.500,00), wkład własny (49.500,00)	2017 - 2025	LISTA A	CEL 2	Projekt niezrealizowany. Brak środków na realizację.
C2.1(168)	177	Wspólnota Mieszkańcowa przy ul. Adama Pługa nr 1 w Wałbrzychu	Rewitalizacja budynku przy ul. Adama Pługa nr 1 w Wałbrzychu	Degradacja techniczna obiektu mieszkalnego wielorodzinnego. Niska jakość życia mieszkańców ze względu na niewystarczającą stan techniczny budynku	Poprawa jakości życia mieszkańców, poprawa stanu technicznego zasobu mieszkaniowego w celu zapewnienia bezpieczeństwa mieszkańcom budynku, poprawa estetyki i wizerunku miasta	Sposób oceny: - liczba osób korzystających z wyremontowanej infrastruktury na podstawie deklaracji o wysokości opłat za gospodarowanie odpadami komunalnymi (pomiar raz w roku), - protokół odbioru prac budowlanych.	Produktu: 1. Liczba wspartych obiektów infrastrukturalnych zlokalizowanych na rewitalizowanych obszarach - 1 2. Wyremontowane budynki mieszkalne na obszarze miejskim - 1 3. Liczba mieszkań w budynku - 8 mieszkań powierzchnia obiektów objętych rewitalizacją (łącznie) : 571,47 m2 Rezultaty: Liczba osób korzystających z budynków zrewitalizowanych – 14 os	Remont elewacji, remont klatki schodowej nieruchomości	ul. Adama Pługa nr 1, Wałbrzych, działka nr 87 obręb 27 Śródmieście	Podobszar Śródmieście	255 474,01	Dotacja UE EFRR RPO WD (182.447,74), wkład własny (73.026,27)	2017 - 2019	LISTA A	CEL 2	Projekt zakończony. Wg rozliczenia końcowego: Okres realizacji 2016-2019 Wydatki ogółem 304.712,82 PLN. Datacja UE EFRR RPO WD 197.945,70 PLN, wkład własny 106.767,12 PLN. 1. Liczba wspartych obiektów infrastrukturalnych zlokalizowanych na rewitalizowanych obszarach - 1 2. Wyremontowane budynki mieszkalne na obszarze miejskim - 1 3. Liczba mieszkań w budynku - 8

C2.1(169)	178	Wspólnota Mieszkaniowa przy ul. Romualda Traugutta nr 10 w Wałbrzychu	Rewitalizacja budynku przy ul. Romualda Traugutta nr 10 w Wałbrzychu	Degradacja techniczna obiektu wielorodzinnego. Niska jakość życia mieszkańców ze względu na niewystarczający stan techniczny budynku, wysoka energochłonność budynków.	Poprawa jakości życia mieszkańców, poprawa istniejącego stanu technicznego zasobu mieszkaniowego w celu zapewnienia bezpieczeństwa mieszkańcom budynku, poprawa wizerunku i estetyki miasta, poprawa efektywności energetycznej	Sposób oceny: - liczba osób korzystających z wyremontowanej infrastruktury na podstawie deklaracji o wysokości opłat za gospodarowanie odpadami komunalnymi (pomiar raz w roku), - protokół odbioru prac budowlanych.	Produkty: 1. Liczba wspartych obiektów infrastrukturalnych zlokalizowanych na rewitalizowanych obszarach - 1 2. Wyremontowane budynki mieszkalne na obszarze miejskim - 1 3. Liczba mieszkań w budynku - 7 mieszkań powierzchnia obiektów objętych rewitalizacją (łącznie) - 824,00 m ² Rezultaty: Liczba osób korzystających z budynków zrewitalizowanych – 18 os	Remont elewacji z dociepleniem oraz remont dachu nieruchomości	ul. Romualda Traugutta nr 10 , działka nr 411 obręb 27 Śródmieście	Podobszar Śródmieście	240 000,00	Dotacja UE EFRR RPO WD (132.000,00), wkład własny (108.000,00)	2017 - 2025	LISTA A	CEL 2	Projekt w trakcie realizacji. Prace realizowane ze środków własnych WM. Wykonano remont dachu w 2021 r. Aktualizacja: Szacowana wartość projektu: 300.000,00 Dotacja UE EFRR RPO WD (240.000,00), wkład własny (60.000,00) zakres: remont elewacji z dociepleniem
C2.1(170)	179	Wspólnota Mieszkaniowa przy ul. Adama Pługa nr 10 w Wałbrzychu	Rewitalizacja budynku przy ul. Adama Pługa nr 10, w Wałbrzychu	Degradacja techniczna obiektu wielorodzinnego. Niska jakość życia mieszkańców ze względu na niewystarczający stan techniczny budynku	Poprawa jakości życia mieszkańców, poprawa stanu technicznego zasobu mieszkaniowego w celu zapewnienia bezpieczeństwa mieszkańcom budynku, poprawa wizerunku i estetyki miasta	Sposób oceny: - liczba osób korzystających z wyremontowanej infrastruktury na podstawie deklaracji o wysokości opłat za gospodarowanie odpadami komunalnymi (pomiar raz w roku), - protokół odbioru prac budowlanych.	Produkty: 1. Liczba wspartych obiektów infrastrukturalnych zlokalizowanych na rewitalizowanych obszarach - 1 2. Wyremontowane budynki mieszkalne na obszarze miejskim - 1 3. Liczba mieszkań w budynku - 8 mieszkań powierzchnia obiektów objętych rewitalizacją (łącznie) - 488,49 m ² Rezultaty: Liczba osób korzystających z budynków zrewitalizowanych – 20 osób	Remont elewacji nieruchomości przy ul. Adama Pługa nr 10	Działka nr 100 obręb 27 Śródmieście, ul. Adama Pługa 10	Podobszar Śródmieście	140 000,00	Dotacja UE EFRR RPO WD (77.000,00), wkład własny (63.000,00)	2017 - 2025	LISTA A	CEL 2	Projekt zakończony. Wg rozliczenia końcowego: Okres realizacji 2017-2021 Wydatki ogółem 213.308,71 PLN. Dotacja UE EFRR RPO WD 63.289,77 PLN, wkład własny 150.018,94 PLN. 1. Liczba wspartych obiektów infrastrukturalnych zlokalizowanych na rewitalizowanych obszarach - 1 2. Wyremontowane budynki mieszkalne na obszarze miejskim - 1 3. Liczba mieszkań w budynku - 8
C2.1(171)	180	Wspólnota Mieszkaniowa przy ul. Henryka Sienkiewicza nr 5 w Wałbrzychu	Rewitalizacja budynku przy ul. Henryka Sienkiewicza nr 5 w Wałbrzychu	Degradacja techniczna obiektu wielorodzinnego. Niska jakość życia mieszkańców ze względu na niewystarczający stan techniczny budynku	Poprawa istniejącego stanu technicznego budynku, poprawa jakości życia mieszkańców oraz wizerunku i estetyki miasta	Sposób oceny: - liczba osób korzystających z wyremontowanej infrastruktury na podstawie deklaracji o wysokości opłat za gospodarowanie odpadami komunalnymi (pomiar raz w roku), - protokół odbioru prac budowlanych.	Produkty: 1. Liczba wspartych obiektów infrastrukturalnych zlokalizowanych na rewitalizowanych obszarach - 1 2. Wyremontowane budynki mieszkalne na obszarze miejskim - 1 3. Liczba mieszkań w budynku - 9 mieszkań, powierzchnia obiektu objętego rewitalizacją (łącznie): 660,80 m ² , Rezultaty 1. liczba osób korzystających z budynku zrewitalizowanego - 9	Remont polegający na odtworzeniu izolacji ścian piwnicznych zewnętrznych oraz remont klatki schodowej budynku przy ul. Henryka Sienkiewicza nr 5 w Wałbrzychu	Działka nr 332 obręb 27 Śródmieście ul. Henryka Sienkiewicza nr 5 w Wałbrzychu	Podobszar Śródmieście	158 356,65	Dotacja UE EFRR RPO WD (74.983,79), wkład własny (83.372,86)	2017-2019	LISTA A	CEL 2	Projekt niezrealizowany. Brak środków finansowych. Rozwiązanie umowy na realizację projektu z IPAW w roku 2019. Umowa o dofinansowanie została rozwiązana z powodu braku wykonawcy.
C2.1(172)	181	Wspólnota Mieszkaniowa przy ulicy Bolesława Chrobrego 25 w Wałbrzychu	Remont ścian elewacji wraz z dociepleniem ściany tylnej i bocznej , remont balkonów w budynku mieszkalnym wielorodzinnym przy ulicy Bolesława Chrobrego 25 w Wałbrzychu	Degradacja techniczna obiektu wielorodzinnego. Niska jakość życia mieszkańców ze względu na niewystarczający stan techniczny budynku, wysoka energochłonność budynków.	Poprawa jakości życia mieszkańców, poprawa istniejącego stanu technicznego zasobu mieszkaniowego w celu zapewnienia bezpieczeństwa mieszkańcom budynku, poprawa wizerunku i estetyki miasta, poprawa efektywności energetycznej	Liczba osób korzystających z wyremontowanej infrastruktury na podstawie deklaracji o wysokości opłaty za gospodarowanie odpadami komunalnymi Protokół z odbioru prac budowlanych 1 szt (pomiar jeden raz w roku) - na koniec roku.)	Produkty: 1. Liczba wspartych obiektów infrastrukturalnych zlokalizowanych na rewitalizowanych obszarach - 1 2. Wyremontowane budynki mieszkalne na obszarze miejskim - 1 Rezultaty: - Liczba osób korzystających z wyremontowanej infrastruktury rocznie – 11 liczba mieszkań w rewitalizowanym budynku – ilość mieszkań 11sztuk Powierzchnia użytkowa lokali – 972,45 m ²	Zbicie starych tynków na elewacji budynku, naprawa pęknięć ścian, naprawa balkonów, wykonanie nowych obróbek blacharskich , wykonanie docieplenia ściany tylnej oraz bocznej , wykonanie prac towarzyszących koniecznych do wykonania przy remoncie elewacji a powstałych w wyniku dokonanych odkrywek wykonanie nowych wypraw elewacyjnych.	Bolesława Chrobrego 25 58-300 Wałbrzych Działka nr 155/2	Podobszar Śródmieście	282 000,00	Dotacja UE EFRR RPO WD (190.000,00), wkład własny (92.000,00)	2021-2024	LISTA A	CEL 2	Projekt planowany do realizacji. Aktualizacja: Szacowana wartość projektu:550.000,00 Dotacja UE EFRR RPO WD (300.000), wkład własny (250.000 - w tym 200.000 kredyty) Okres realizacji: 2023-2025

C2.1(173)	182	Wspólnota Mieszkaniowa przy ulicy M. Konopnickiej 5B w Wałbrzychu	Remont elewacji frontowej, tylnej i bocznej lewej wraz z wymianą stolarki okiennej, w budynku mieszkalnym przy ul. Konopnickiej 5b w Wałbrzychu	Degradacja techniczna obiektu wielorodzinnego. Niska jakość życia mieszkańców ze względu na niewystarczający stan techniczny budynku	Poprawa jakości życia mieszkańców rewitalizowanych obszarów, poprawa stanu technicznego zasobu Poprawa estetyki i wizerunku miasta	Liczba osób korzystających z wyremontowanej infrastruktury na podstawie deklaracji o wysokości opłaty za gospodarowanie odpadami komunalnymi Protokół z odbioru prac budowlanych 1 szt (pomiar jeden raz w roku) - na koniec roku.)	Produktu: 1. Liczba wspartych obiektów infrastrukturalnych zlokalizowanych na rewitalizowanych obszarach - 1 2. Wyremontowane budynki mieszkalne na obszarze miejskim - 1 Rezultaty: - Liczba osób korzystających z wyremontowanej infrastruktury rocznie – 19 liczba mieszkań w rewitalizowanym budynku – ilość mieszkań 13 sztuk	Zbicie starych tynków na elewacji frontowej oraz bocznej i tylnej , naprawa pęknięć ścian, naprawa balkonów, wykonanie nowych obróbek blacharskich , wykonanie prac towarzyszących koniecznych do wykonania przy remoncie elewacji a powstałych w wyniku dokonanych odkrywek, wymiana stolarki okiennej w pomieszczeniach wspólnych , wykonanie nowych wypraw elewacji frontowej, bocznej oraz tylnej , odnowienie malatury.	M. Konopnickiej 5b 58-300 Wałbrzych Działka nr 135/1	Podobszar Śródmieście	386 000,00	Dotacja UE EFRR RPO WD (246.000,00), wkład własny (140.000,00)	2020-2024	LISTA A	CEL 2	Projekt planowany do realizacji. Aktualizacja: Szacowana wartość projektu: 460.000,00 Dotacja UE EFRR RPO WD (320.000), wkład własny (140.000 w tym 120.000 kredyt) Okres realizacji: 2023-2025 Zakres projektu: Zbicie starych tynków na elewacji frontowej oraz bocznej i tylnej, naprawa pęknięć ścian, naprawa balkonów, wykonanie nowych obróbek blacharskich, wykonanie prac towarzyszących koniecznych do wykonania przy remoncie elewacji a powstałych w wyniku dokonanych odkrywek, wymiana stolarki okiennej w pomieszczeniach wspólnych, wykonanie nowych tynków, elewacji frontowej, bocznej oraz tylnej, odnowienie malatury.
C2.1(174)	183	Wspólnota Mieszkaniowa przy ulicy 1 Maja 20,20a,20b w Wałbrzychu	Remont ścian elewacji budynku mieszkalnego przy ulicy 20,20a,20b w Wałbrzychu	Degradacja techniczna obiektu wielorodzinnego. Niska jakość życia mieszkańców ze względu na niewystarczający stan techniczny budynku, wysoka energochłonność budynków.	Poprawa jakości życia mieszkańców, poprawa istniejącego stanu technicznego zasobu mieszkaniowego w celu zapewnienia bezpieczeństwa mieszkańcom budynku, poprawa wizerunku i estetyki miasta, poprawa efektywności energetycznej	Liczba osób korzystających z wyremontowanej infrastruktury na podstawie deklaracji o wysokości opłaty za gospodarowanie odpadami komunalnymi Protokół z odbioru prac budowlanych 1 szt (pomiar jeden raz w roku) - na koniec roku.)	Produktu: 1. Liczba wspartych obiektów infrastrukturalnych zlokalizowanych na rewitalizowanych obszarach - 1 2. Wyremontowane budynki mieszkalne na obszarze miejskim - 1 Rezultaty: - Liczba osób korzystających z wyremontowanej infrastruktury rocznie – 22 liczba mieszkań w rewitalizowanym budynku – ilość mieszkań10 sztuk Powierzchnia użytkowa lokali – 674,79 m2	Zbicie starych tynków na elewacji budynku, naprawa pęknięć ścian, naprawa balkonów, wykonanie nowych obróbek blacharskich , wykonanie docieplenia ściany tylnej oraz bocznej , wykonanie prac towarzyszących koniecznych do wykonania przy remoncie elewacji a powstałych w wyniku dokonanych odkrywek wykonanie nowych wypraw elewacyjnych.	1 Maja 20,20a,20b w Wałbrzychu 58-300 Wałbrzych Działka nr 435/6	Podobszar Śródmieście	355 000,00	Dotacja UE EFRR RPO WD (240.000,00), wkład własny (115.000,00)	2020-2025	LISTA A	CEL 2	Projekt planowany do realizacji. Aktualizacja: Tytuł: Remont ścian elewacji budynku mieszkalnego przy ulicy 1 Maja 20,20a,20b w Wałbrzychu Szacowana wartość projektu: 480.000,00 Dotacja UE EFRR RPO WD (280.000,00), wkład własny (200.000,00-kredyt) Okres realizacji: 2023-2025 Zakres projektu: Zbicie starych tynków na elewacji budynku, naprawa pęknięć , wykonanie nowych obróbek blacharskich, wykonanie docieplenia ścian styropianem wykonanie prac towarzyszących koniecznych do wykonania przy remoncie elewacji a powstałych w wyniku dokonanych odkrywek wykonanie nowych wypraw elewacyjnych.
C2.1(175)	184	Wspólnota Mieszkaniowa przy ulicy 1 Maja 148 w Wałbrzychu	Remont ścian elewacji budynku mieszkalnego przy ulicy 1 Maja 148 w Wałbrzychu	Degradacja techniczna obiektu wielorodzinnego. Niska jakość życia mieszkańców ze względu na niewystarczający stan techniczny budynku, wysoka energochłonność budynków.	Poprawa jakości życia mieszkańców, poprawa istniejącego stanu technicznego zasobu mieszkaniowego w celu zapewnienia bezpieczeństwa mieszkańcom budynku, poprawa wizerunku i estetyki miasta, poprawa efektywności energetycznej	Liczba osób korzystających z wyremontowanej infrastruktury na podstawie deklaracji o wysokości opłaty za gospodarowanie odpadami komunalnymi Protokół z odbioru prac budowlanych 1 szt (pomiar jeden raz w roku) - na koniec roku.)	Produktu: 1. Liczba wspartych obiektów infrastrukturalnych zlokalizowanych na rewitalizowanych obszarach - 1 2. Wyremontowane budynki mieszkalne na obszarze miejskim - 1 Rezultaty: - Liczba osób korzystających z wyremontowanej infrastruktury rocznie – 16 liczba mieszkań w rewitalizowanym budynku – ilość mieszkań12 sztuk Powierzchnia użytkowa lokali – 599,71 m2	Zbicie starych tynków na elewacji budynku, naprawa pęknięć ścian, naprawa balkonów, wykonanie nowych obróbek blacharskich , wykonanie docieplenia ściany tylnej oraz bocznej , wykonanie prac towarzyszących koniecznych do wykonania przy remoncie elewacji a powstałych w wyniku dokonanych odkrywek wykonanie nowych wypraw elewacyjnych.	1 Maja 148 w Wałbrzychu 58-300 Wałbrzych Działka nr 146/8	Podobszar Sobiecin	190 000,00	Dotacja UE EFRR RPO WD (130.000,00), wkład własny (60.000,00)	2020-2025	LISTA A	CEL 2	Projekt planowany do realizacji. Aktualizacja: Tytuł: Remont elewacji budynku mieszkalnego przy ul. 1 Maja 148 w Wałbrzychu, remont klatki schodowej. Adres: 1 Maja 148 w Wałbrzychu 58-305 Wałbrzych Działka nr 146/8 obręb 29 Sobiecin Szacowana wartość projektu:320.000,00 Dotacja UE EFRR RPO WD (200.000,00), wkład własny (120.000,00 -kredyt) Okres realizacji: 2023-2025 Zakres projektu: Naprawa tynków, odnowienie malatury elewacji, naprawa tynków oraz odnowienie malatury klatki schodowej.
C2.1(176)	185	Wspólnota Mieszkaniowa przy Wyzwolenia 14 w Wałbrzychu	Remont elewacji wraz z dociepleniem ścian budynku mieszkalnego , wymiana stolarki okiennej w częściach wspólnych przy Al. Wyzwolenia 14 w Wałbrzychu	Degradacja techniczna obiektu wielorodzinnego. Niska jakość życia mieszkańców ze względu na niewystarczający stan techniczny budynku, wysoka energochłonność budynków.	Poprawa jakości życia mieszkańców, poprawa istniejącego stanu technicznego zasobu mieszkaniowego w celu zapewnienia bezpieczeństwa mieszkańcom budynku, poprawa wizerunku i estetyki miasta, poprawa efektywności energetycznej	Liczba osób korzystających z wyremontowanej infrastruktury na podstawie deklaracji o wysokości opłaty za gospodarowanie odpadami komunalnymi Protokół z odbioru prac budowlanych 1 szt (pomiar jeden raz w roku) - na koniec roku.)	Produktu: 1. Liczba wspartych obiektów infrastrukturalnych zlokalizowanych na rewitalizowanych obszarach - 1 2. Wyremontowane budynki mieszkalne na obszarze miejskim - 1 Rezultaty: - Liczba osób korzystających z wyremontowanej infrastruktury rocznie – 10 liczba mieszkań w rewitalizowanym budynku – ilość mieszkań 8 sztuk Powierzchnia użytkowa: 896, 93m2	Usunięcie starych tynków, docieplenie ścian bocznych oraz tylnej elewacji styropianem, wykonanie nowych wypraw elewacyjnych , wymiana stolarki okiennej w częściach wspólnych.	Al. Wyzwolenia 14 58-300 Wałbrzych Działka nr 53/1	Podobszar Śródmieście	330 000,00	Dotacja UE EFRR RPO WD (220.000,00), wkład własny (110.000,00)	2020-2025	LISTA A	CEL 2	Projekt planowany do realizacji. Aktualizacja: Szacowana wartość projektu:400.000,00 Dotacja UE EFRR RPO WD (280.000,00), wkład własny (120.000,00) Okres realizacji: 2023-2025

C2.1(177)	186	Wspólnota Mieszkaniowa przy 1 Maja 17 w Wałbrzychu	Remont elewacji wraz z dociepleniem trzech ścian, wymiana stolarki okiennej w częściach wspólnych, remont klatki schodowej w budynku przy ul. 1 Maja 17 w Wałbrzychu.	Degradacja techniczna obiektu mieszkalnego wielorodzinnego. Niska jakość życia mieszkańców ze względu na niewystarczający stan techniczny budynku, wysoka energochłonność budynków.	Poprawa jakości życia mieszkańców, poprawa istniejącego stanu technicznego zasobu mieszkaniowego w celu zapewnienia bezpieczeństwa mieszkańcom budynku, poprawa wizerunku i estetyki miasta, poprawa efektywności energetycznej	Liczba osób korzystających z wyremontowanej infrastruktury na podstawie deklaracji o wysokości opłaty za gospodarowanie odpadami komunalnymi	Produktu: 1. Liczba wspartych obiektów infrastrukturalnych zlokalizowanych na rewitalizowanych obszarach - 1 2. Wyremontowane budynki mieszkalne na obszarze miejskim - 1 Rezultaty: - Liczba osób korzystających z wyremontowanej infrastruktury rocznie – 28 liczba mieszkań w rewitalizowanym budynku – ilość mieszkań 18 sztuk Powierzchnia użytkowa: 728,36 m2	Naprawa tynków, docieplenie ścian styropianem, wykonanie nowych wypraw elewacyjnych, wymiana stolarki okiennej w częściach wspólnych.	1 Maja 17 w Wałbrzychu 58-300 Wałbrzych Działka nr 712	Podobszar Śródmieście	350 000,00	Dotacja UE EFRR RPO WD (230.000,00), wkład własny (120.000,00)	2020-2025	LISTA A	CEL 2	Projekt planowany do realizacji. Aktualizacja: Tytuł: Remont elewacji, wymiana stolarki okiennej w częściach wspólnych remont instalacji w częściach wspólnych, remont klatki schodowej w budynku przy ul. 1 Maja 17 w Wałbrzychu. Szacowana wartość projektu: 320.000,00 Dotacja UE EFRR RPO WD (200.000,00), wkład własny (120.000,00 - kredyt) Okres realizacji: 2023-2025 Zakres prac: Naprawa tynków, odnowienie malatury elewacji, wymiana instalacji wodnej, kanalizacyjnej, elektrycznej, wymiana stolarki okiennej w częściach wspólnych oraz drzwi wejściowych, naprawa tynków oraz odnowienie malatury klatki schodowej.
C2.1(178)	187	Wspólnota Mieszkaniowa przy ulicy 11 Listopada 138 w Wałbrzychu	Remont elewacji budynku mieszkalnego przy ul. 11 Listopada 138 w Wałbrzychu wraz z wymianą stolarki okiennej w częściach wspólnych	Degradacja techniczna obiektu mieszkalnego wielorodzinnego. Niska jakość życia mieszkańców ze względu na niewystarczający stan techniczny budynku, wysoka energochłonność budynków.	Poprawa jakości życia mieszkańców, poprawa istniejącego stanu technicznego zasobu mieszkaniowego w celu zapewnienia bezpieczeństwa mieszkańcom budynku, poprawa wizerunku i estetyki miasta, poprawa efektywności energetycznej	Liczba osób korzystających z wyremontowanej infrastruktury na podstawie deklaracji o wysokości opłaty za gospodarowanie odpadami komunalnymi	Produktu: 1. Liczba wspartych obiektów infrastrukturalnych zlokalizowanych na rewitalizowanych obszarach - 1 2. Wyremontowane budynki mieszkalne na obszarze miejskim - 1 Rezultaty: - Liczba osób korzystających z wyremontowanej infrastruktury rocznie – 14 liczba mieszkań w rewitalizowanym budynku – ilość mieszkań 8 sztuk	Zbicie starych tynków na elewacji, naprawa pęknięć ścian, wykonanie nowych obróbek blacharskich, wykonanie prac towarzyszących koniecznych do wykonania przy remoncie elewacji a powstałych w wyniku dokonanych odkrywek, wymiana stolarki okiennej w pomieszczeniach wspólnych, docieplenie ścian styropianem, wykonanie nowych tynków wypraw elewacyjnych.	11 Listopada 138 58-301 Wałbrzych Działka nr 450	Podobszar Nowe Miasto	320 000,00	Dotacja UE EFRR RPO WD (240.000,00), wkład własny (80.000,00)	2020-2024	LISTA A	CEL 2	Projekt planowany do realizacji. Aktualizacja: Tytuł: Remont elewacji budynku mieszkalnego wraz z dociepleniem ścian przy ul. 11 Listopada 138 w Wałbrzychu Szacowana wartość projektu: 320.000,00 Dotacja UE EFRR RPO WD (200.000,00), wkład własny (120.000,00) Okres realizacji: 2023-2025 Zakres prac: Zbicie odsponowanych tynków na elewacji, ułożenie płyt styropianowych, wykonanie tynków cienkowarstwowych silikonowo-silikatowych, wymiana rur spustowych i rynien.
C2.1(179)	188	Wspólnota Mieszkaniowa przy ulicy M. Konopnickiej 19 w Wałbrzychu	Remont elewacji frontowej, tylnej i bocznej lewej wraz z wymianą stolarki okiennej w częściach wspólnych przy ul. Konopnickiej 19 w Wałbrzychu	Degradacja techniczna obiektu mieszkalnego wielorodzinnego. Niska jakość życia mieszkańców ze względu na niewystarczający stan techniczny budynku, wysoka energochłonność budynków.	Poprawa jakości życia mieszkańców, poprawa istniejącego stanu technicznego zasobu mieszkaniowego w celu zapewnienia bezpieczeństwa mieszkańcom budynku, poprawa wizerunku i estetyki miasta, poprawa efektywności energetycznej	Liczba osób korzystających z wyremontowanej infrastruktury na podstawie deklaracji o wysokości opłaty za gospodarowanie odpadami komunalnymi	Produktu: 1. Liczba wspartych obiektów infrastrukturalnych zlokalizowanych na rewitalizowanych obszarach - 1 2. Wyremontowane budynki mieszkalne na obszarze miejskim - 1 Rezultaty: - Liczba osób korzystających z wyremontowanej infrastruktury rocznie – 32 liczba mieszkań w rewitalizowanym budynku – ilość mieszkań 19 sztuk Powierzchnia: 1021,51m2	Zbicie starych tynków na elewacji frontowej oraz bocznej i tylnej, naprawa pęknięć ścian, wykonanie nowych obróbek blacharskich, wykonanie prac towarzyszących koniecznych do wykonania przy remoncie elewacji a powstałych w wyniku dokonanych odkrywek, wymiana stolarki okiennej w pomieszczeniach wspólnych, docieplenie ścian na elewacji tylnej i bocznej, wykonanie nowych tynków strukturalnych	M. Konopnickiej 19 58-300 Wałbrzych Działka nr 85/2	Podobszar Śródmieście	325 000,00	Dotacja UE EFRR RPO WD (215.000,00), wkład własny (110.000,00)	2020-2025	LISTA A	CEL 2	Projekt planowany do realizacji. Aktualizacja: Szacowana wartość projektu: 500.000,00 Dotacja UE EFRR RPO WD (300.000,00), wkład własny (200.000,00 - kredyt) Okres realizacji: 2023-2025
C2.1(180)	189	Wspólnota Mieszkaniowa przy ulicy Pankiewicza 2 w Wałbrzychu	Remont ścian elewacji, remont balkonów wraz z dociepleniem ściany tylnej oraz szczytowej w budynku mieszkalnym wielorodzinnym przy ulicy Pankiewicza 2 w Wałbrzychu	Degradacja techniczna obiektu mieszkalnego wielorodzinnego. Niska jakość życia mieszkańców ze względu na niewystarczający stan techniczny budynku, wysoka energochłonność budynków.	Poprawa jakości życia mieszkańców, poprawa istniejącego stanu technicznego zasobu mieszkaniowego w celu zapewnienia bezpieczeństwa mieszkańcom budynku, poprawa wizerunku i estetyki miasta, poprawa efektywności energetycznej	Liczba osób korzystających z wyremontowanej infrastruktury na podstawie deklaracji o wysokości opłaty za gospodarowanie odpadami komunalnymi	Produktu: 1. Liczba wspartych obiektów infrastrukturalnych zlokalizowanych na rewitalizowanych obszarach - 1 2. Wyremontowane budynki mieszkalne na obszarze miejskim - 1 Rezultaty: - Liczba osób korzystających z wyremontowanej infrastruktury rocznie – 11 liczba mieszkań w rewitalizowanym budynku – ilość mieszkań 5 sztuk Powierzchnia użytkowa lokali – 459,75 m2	Zbicie starych tynków na elewacji frontowej, bocznej oraz tylnej, naprawa pęknięć ścian, naprawa balkonów, wykonanie nowych obróbek blacharskich, wykonanie prac towarzyszących koniecznych do wykonania przy remoncie elewacji a powstałych w wyniku dokonanych odkrywek wykonanie docieplenia ścian tylnej oraz szczytowej, wykonanie nowych tynków strukturalnych	Pankiewicza 2 58-300 Wałbrzych Działka nr 556	Podobszar Śródmieście	265 000,00	Dotacja UE EFRR RPO WD (190.000,00), wkład własny (75.000,00)	2020-2025	LISTA A	CEL 2	Projekt planowany do realizacji. Aktualizacja: Szacowana wartość projektu: 370.000,00 Dotacja UE EFRR RPO WD (250.000,00), wkład własny (120.000,00 - kredyt) Okres realizacji: 2023-2025

C2.1(181)	190	Wspólnota Mieszkaniowa przy ulicy Langer 4 w Wałbrzychu	Remont ścian elewacji frontowej oraz tylnej remont balkonów w budynku mieszkalnym wielorodzinnym przy ulicy Langer 4 w Wałbrzychu	Degradacja techniczna obiektu mieszkalnego o. Niska jakość życia mieszkańców ze względu na niewystarczającą stan techniczny budynku	Poprawa jakości życia mieszkańców rewitalizowanych obszarów, Poprawa stanu technicznego zasobu Poprawa estetyki i wizerunku miasta	Liczba osób korzystających z wyremontowanej infrastruktury na podstawie deklaracji o wysokości opłaty za gospodarowanie odpadami komunalnymi Protokół z odbioru prac budowlanych 1 szt (pomiar jeden raz w roku) - na koniec roku.)	Produktu: 1. Liczba wspartych obiektów infrastrukturalnych zlokalizowanych na rewitalizowanych obszarach - 1 2. Wyremontowane budynki mieszkalne na obszarze miejskim - 1 Rezultaty: - Liczba osób korzystających z wyremontowanej infrastruktury rocznie – 8 liczba mieszkań w rewitalizowanym budynku – ilość mieszkań 6 sztuk	Zbicie starych tynków na elewacji frontowej oraz tylnej naprawa pęknięć ścian, naprawa balkonów, wykonanie nowych obróbek blacharskich , wykonanie prac towarzyszących koniecznych do wykonania przy remoncie elewacji a powstałych w wyniku dokonanych odkrywek wykonanie nowych tynków, elewacji bocznej i frontowej odnowienie malatury.	Franciszka Langer 4 58-301 Wałbrzych Działka nr 115/5	Podobszar Nowe Miasto	85 000,00	Dotacja UE EFRR RPO WD (55.000,00), wkład własny (30.000,00)	2020-2025	LISTA A	CEL 2	Projekt zakończony. <i>Prace zrealizowane ze środków własnych WM- kredyt bankowy.</i> <i>Liczba wspartych obiektów infrastrukturalnych zlokalizowanych na rewitalizowanych obszarach - 1</i> 2. Wyremontowane budynki mieszkalne na obszarze miejskim - 1
C2.1(182)	191	Wspólnota Mieszkaniowa przy ulicy Niepodległości 74a,74b, 74c w Wałbrzychu	Remont ścian wraz z dociepleniem elewacji w budynkach mieszkalnych przy ulicy Niepodległości 74a,74b,74c w Wałbrzychu	Degradacja techniczna obiektu mieszkalnego wielorodzinnego o. Niska jakość życia mieszkańców ze względu na niewystarczającą stan techniczny budynku, wysoka energochłonność budynków.	Poprawa jakości życia mieszkańców, poprawa istniejącego stanu technicznego zasobu mieszkaniowego w celu zapewnienia bezpieczeństwa mieszkańcom budynku, poprawa wizerunku i estetyki miasta, poprawa efektywności energetycznej	liczba osób korzystających z wyremontowanej infrastruktury na podstawie deklaracji o wysokości opłaty za gospodarowanie odpadami komunalnymi Protokół z odbioru prac budowlanych 1 szt (pomiar jeden raz w roku) - na koniec roku.)	Produktu: 1. Liczba wspartych obiektów infrastrukturalnych zlokalizowanych na rewitalizowanych obszarach - 3 2. Wyremontowane budynki mieszkalne na obszarze miejskim - 3 Rezultaty: - Liczba osób korzystających z wyremontowanej infrastruktury rocznie – 58 liczba mieszkań w rewitalizowanym budynku – ilość mieszkań 37 sztuk Powierzchnia użytkowa lokali – 1530,15 m2	Zbicie starych tynków na elewacji , naprawa pęknięć ścian, docieplenie ścian styropianem ,wykonanie nowych obróbek blacharskich , wykonanie nowych tynków strukturalnych	Niepodległości 74, 74B,74C 58-302 Wałbrzych Działka nr 639/6	Podobszar Podgórze	675 000,00	Dotacja UE EFRR RPO WD (430.000,00), wkład własny (245.000,00)	2020-2025	LISTA A	CEL 2	Projekt niezrealizowany <i>brak informacji o projekcie</i>
C2.1(183)	192	Wspólnota Mieszkaniowa ul. Melchiora Wańkowicza 6 w Wałbrzychu	Remont i odnowa budynku Wspólnoty Mieszkaniowej przy ul. Melchiora Wańkowicza 6 w Wałbrzychu	Degradacja techniczna obiektu mieszkalnego wielorodzinnego o. Niska jakość życia mieszkańców ze względu na niewystarczającą stan techniczny budynku, wysoka energochłonność budynków.	Poprawa jakości życia mieszkańców, poprawa istniejącego stanu technicznego zasobu mieszkaniowego w celu zapewnienia bezpieczeństwa mieszkańcom budynku, poprawa wizerunku i estetyki miasta, poprawa efektywności energetycznej	sposób pomiaru rezultatu : liczba osób korzystających z wyremontowanej infrastruktury na podstawie deklaracji o wysokości opłat za gospodarowanie odpadami komunalnymi i protokół u odbioru prac budowlanych.	Produktu: 1. Liczba wspartych obiektów infrastrukturalnych zlokalizowanych na rewitalizowanych obszarach - 1 2. Wyremontowane budynki mieszkalne na obszarze miejskim - 1 Rezultaty projektu : Liczba osób korzystających z wyremontowanej infrastruktury (12 szt.), Liczba obiektów dostosowanych do potrzeb osób niepełnosprawnych (1 szt.)	Remont elewacji z dociepleniem budynku wraz z opaską przeciwośnień, wykonanie izolacji pionowej i poziomej ścian fundamentowych wraz z drenażem, remont klatki schodowej, remont pokrycia dachu	Wałbrzych przy ul. Melchiora Wańkowicza 6, działka 231/5, obręb 14 Biały Kamień	Podobszar Biały Kamień	700 000,00	Dotacja UE EFRR RPO WD (595.000,00), wkład własny (105.000,00)	2019-2025	LISTA A	CEL 2	Projekt niezrealizowany <i>brak środków finansowych</i>
C2.1(184)	193	Wspólnota Mieszkaniowa ul. Melchiora Wańkowicza 1, 1A w Wałbrzychu	Remont i odnowa budynku Wspólnoty Mieszkaniowej przy ul. Melchiora Wańkowicza 1, 1A w Wałbrzychu	Degradacja techniczna obiektu mieszkalnego wielorodzinnego o. Niska jakość życia mieszkańców ze względu na niewystarczającą stan techniczny budynku, wysoka energochłonność budynków.	Poprawa jakości życia mieszkańców, poprawa istniejącego stanu technicznego zasobu mieszkaniowego w celu zapewnienia bezpieczeństwa mieszkańcom budynku, poprawa wizerunku i estetyki miasta, poprawa efektywności energetycznej	sposób pomiaru rezultatu : liczba osób korzystających z wyremontowanej infrastruktury na podstawie deklaracji o wysokości opłat za gospodarowanie odpadami komunalnymi i protokół u odbioru prac budowlanych.	Produktu: 1. Liczba wspartych obiektów infrastrukturalnych zlokalizowanych na rewitalizowanych obszarach - 2 2. Wyremontowane budynki mieszkalne na obszarze miejskim - 2 Rezultaty projektu : Liczba osób korzystających z wyremontowanej infrastruktury (8 szt.), Liczba obiektów dostosowanych do potrzeb osób niepełnosprawnych (1 szt.)	Remont elewacji z dociepleniem, izolacją pionową i poziomą ścian fundamentowych wraz z drenażem, remont dachu papowego wraz z kominami, remont klatki schodowej, wymiana instalacji elektrycznej w częściach wspólnych nieruchomości.	Wałbrzych przy ul. Melchiora Wańkowicza 1, 1A, działka 140/3, 140/8 obręb 14 Biały Kamień	Podobszar Biały Kamień	600 000,00	Dotacja UE EFRR RPO WD (510.000,00), wkład własny (90.000,00)	2019-2025	LISTA A	CEL 2	Projekt niezrealizowany <i>brak środków finansowych</i>

C2.1(185)	194	Wspólnota Mieszkaniowa ul. Ratuszowa 3 w Wałbrzychu	Remont i odnowa budynku Wspólnoty Mieszkaniowej przy ul. Ratuszowa 3 w Wałbrzychu	Degradacja techniczna obiektu mieszkalnego wielorodzinnego. Niska jakość życia mieszkańców ze względu na niewystarczający stan techniczny budynku, wysoka energochłonność budynków.	Poprawa jakości życia mieszkańców, poprawa istniejącego stanu technicznego zasobu mieszkaniowego w celu zapewnienia bezpieczeństwa mieszkańcom budynku, poprawa wizerunku i estetyki miasta, poprawa efektywności energetycznej	sposób pomiaru rezultatu : liczba osób korzystających z wyremontowanej infrastruktury na podstawie deklaracji o wysokości opłat za gospodarowanie odpadami komunalnymi i protokołów u odbioru prac budowlanych.	Produkty: 1. Liczba wspartych obiektów infrastrukturalnych zlokalizowanych na rewitalizowanych obszarach - 1 2. Wyremontowane budynki mieszkalne na obszarze miejskim - 1 Rezultaty projektu : Liczba osób korzystających z wyremontowanej infrastruktury (18 szt.), Liczba obiektów dostosowanych do potrzeb osób niepełnosprawnych (1 szt.)	Budynek przy ulicy Ratuszowa 3 remont elewacji z dociepleniem, odwodnienie, remont piwnic, remont klatki schodowej	Ulica Ratuszowa 3,58-304 Wałbrzych. nr działki 89 ,obręb 14 Biały Kamień	Podobszar Biały Kamień	500 000,00	Dotacja UE EFRR RPO WD (425.000,00), wkład własny (75.000,00)	2019-2025	LISTA A	CEL 2	Projekt niezrealizowany brak środków finansowych
C2.1(186)	195	Wspólnota Mieszkaniowa ul. Ratuszowa 4 w Wałbrzychu	Remont i odnowa budynku Wspólnoty Mieszkaniowej przy ul. Ratuszowa 4 w Wałbrzychu	Degradacja techniczna obiektu mieszkalnego wielorodzinnego. Niska jakość życia mieszkańców ze względu na niewystarczający stan techniczny budynku, wysoka energochłonność budynków.	Poprawa jakości życia mieszkańców, poprawa istniejącego stanu technicznego zasobu mieszkaniowego w celu zapewnienia bezpieczeństwa mieszkańcom budynku, poprawa wizerunku i estetyki miasta, poprawa efektywności energetycznej	sposób pomiaru rezultatu : liczba osób korzystających z wyremontowanej infrastruktury na podstawie deklaracji o wysokości opłat za gospodarowanie odpadami komunalnymi i protokołów u odbioru prac budowlanych.	Produkty: 1. Liczba wspartych obiektów infrastrukturalnych zlokalizowanych na rewitalizowanych obszarach - 1 2. Wyremontowane budynki mieszkalne na obszarze miejskim - 1 Rezultaty projektu : Liczba osób korzystających z wyremontowanej infrastruktury (31 szt.), Liczba obiektów dostosowanych do potrzeb osób niepełnosprawnych (1 szt.)	Budynek przy ulicy Ratuszowa 4-remont elewacji z dociepleniem, odwodnienie, remont piwnic, remont klatki schodowej	Ulica Ratuszowa 4,58-304 Wałbrzych. nr działki 97/4 ,obręb 14 Biały Kamień	Podobszar Biały Kamień	600 000,00	Dotacja UE EFRR RPO WD (510.000,00), wkład własny (90.000,00)	2019-2025	LISTA A	CEL 2	Projekt niezrealizowany brak środków finansowych
C2.1(187)	196	Wspólnota Mieszkaniowa ul. Piaskowa 2 w Wałbrzychu	Remont i odnowa budynku Wspólnoty Mieszkaniowej przy ul. Piaskowej 2 w Wałbrzychu	Degradacja techniczna obiektu mieszkalnego wielorodzinnego. Niska jakość życia mieszkańców ze względu na niewystarczający stan techniczny budynku, wysoka energochłonność budynków.	Poprawa jakości życia mieszkańców, poprawa istniejącego stanu technicznego zasobu mieszkaniowego w celu zapewnienia bezpieczeństwa mieszkańcom budynku, poprawa wizerunku i estetyki miasta, poprawa efektywności energetycznej	sposób pomiaru rezultatu : liczba osób korzystających z wyremontowanej infrastruktury na podstawie deklaracji o wysokości opłat za gospodarowanie odpadami komunalnymi i protokołów u odbioru prac budowlanych.	Produkty: 1. Liczba wspartych obiektów infrastrukturalnych zlokalizowanych na rewitalizowanych obszarach - 1 2. Wyremontowane budynki mieszkalne na obszarze miejskim - 1 Rezultaty projektu : Liczba osób korzystających z wyremontowanej infrastruktury (19 szt.), Liczba obiektów dostosowanych do potrzeb osób niepełnosprawnych (1 szt.)	Budynek przy ul. Piaskowej 2 : remont elewacji z dociepleniem ścian oraz odwodnieniem nieruchomości z drenażem, wymiana instalacji wodno – kanalizacyjnej, remont klatki schodowej	Wałbrzych przy ul. Piaskowa 2, działka 31/1 obręb 16 Biały Kamień	Podobszar Biały Kamień	780 000,00	Dotacja UE EFRR RPO WD (663.000,00), wkład własny (117.000,00)	2019-2025	LISTA A	CEL 2	Projekt niezrealizowany brak środków finansowych
C2.1(188)	197	Wspólnota Mieszkaniowa ul. Piaskowa 6 w Wałbrzychu	Remont i odnowa budynku Wspólnoty Mieszkaniowej przy ul. Piaskowej 6 w Wałbrzychu	Degradacja techniczna obiektu mieszkalnego wielorodzinnego. Niska jakość życia mieszkańców ze względu na niewystarczający stan techniczny budynku, wysoka energochłonność budynków.	Poprawa jakości życia mieszkańców, poprawa istniejącego stanu technicznego zasobu mieszkaniowego w celu zapewnienia bezpieczeństwa mieszkańcom budynku, poprawa wizerunku i estetyki miasta, poprawa efektywności energetycznej	sposób pomiaru rezultatu : liczba osób korzystających z wyremontowanej infrastruktury na podstawie deklaracji o wysokości opłat za gospodarowanie odpadami komunalnymi i protokołów u odbioru prac budowlanych.	Produkty: 1. Liczba wspartych obiektów infrastrukturalnych zlokalizowanych na rewitalizowanych obszarach - 1 2. Wyremontowane budynki mieszkalne na obszarze miejskim - 1 Rezultaty projektu : Liczba osób korzystających z wyremontowanej infrastruktury (14 szt.), Liczba obiektów dostosowanych do potrzeb osób niepełnosprawnych (1 szt.)	Budynek przy ul. Piaskowej 6 : remont elewacji z dociepleniem ścian oraz odwodnieniem nieruchomości z drenażem, wymiana instalacji wodno – kanalizacyjnej, remont strychu	Wałbrzych przy ul. Piaskowa 6, działka 45 obręb 16 Biały Kamień	Podobszar Biały Kamień	760 000,00	Dotacja UE EFRR RPO WD (646.000,00), wkład własny (114.000,00)	2019-2025	LISTA A	CEL 2	Projekt niezrealizowany brak środków finansowych

C2.1(189)	198	Wspólnota Mieszkańcowa ul. Jarosława Dąbrowskiego 13 w Wałbrzychu	Remont i odnowa budynku Wspólnoty Mieszkańcowej przy ul. Jarosława Dąbrowskiego 13 w Wałbrzychu	Degradacja techniczna obiektu mieszkalnego wielorodzinnego. Niska jakość życia mieszkańców ze względu na niewystarczający stan techniczny budynku, wysoka energochłonność budynków.	Poprawa jakości życia mieszkańców, poprawa istniejącego stanu technicznego zasobu mieszkaniowego w celu zapewnienia bezpieczeństwa mieszkańcom budynku, poprawa wizerunku i estetyki miasta, poprawa efektywności energetycznej	sposób pomiaru rezultatu : liczba osób korzystających z wyremontowanej infrastruktury na podstawie deklaracji o wysokości opłat za gospodarowanie odpadami komunalnymi i protokół u odbioru prac budowlanych.	Produkty: 1. Liczba wspartych obiektów infrastrukturalnych zlokalizowanych na rewitalizowanych obszarach - 1 2. Wyremontowane budynki mieszkalne na obszarze miejskim - 1 Rezultaty projektu : Liczba osób korzystających z wyremontowanej infrastruktury (8 szt.), Liczba obiektów dostosowanych do potrzeb osób niepełnosprawnych (1 szt.)	Remont elewacji wraz z dociepleniem budynku, wykonanie izolacji pionowych i poziomych wraz z drenażem, osuszenie ścian, remont pokrycia dachowego, wymiana instalacji elektrycznej	Wałbrzych przy ul. Jarosława Dąbrowskiego 13, działka 348/1, obręb 14 Biały Kamień	Podobszar Biały Kamień	700 000,00	Dotacja UE EFRR RPO WD (595.000,00), wkład własny (105.000,00)	2019-2025	LISTA A	CEL 2	Projekt niezrealizowany <i>brak środków finansowych</i>
C2.1(190)	199	Wspólnota Mieszkańcowa ul. Jarosława Dąbrowskiego 23 w Wałbrzychu	Remont i odnowa budynku Wspólnoty Mieszkańcowej przy ul. Jarosława Dąbrowskiego 23 w Wałbrzychu	Degradacja techniczna obiektu mieszkalnego wielorodzinnego. Niska jakość życia mieszkańców ze względu na niewystarczający stan techniczny budynku, wysoka energochłonność budynków.	Poprawa jakości życia mieszkańców, poprawa istniejącego stanu technicznego zasobu mieszkaniowego w celu zapewnienia bezpieczeństwa mieszkańcom budynku, poprawa wizerunku i estetyki miasta, poprawa efektywności energetycznej	sposób pomiaru rezultatu : liczba osób korzystających z wyremontowanej infrastruktury na podstawie deklaracji o wysokości opłat za gospodarowanie odpadami komunalnymi i protokół u odbioru prac budowlanych.	Produkty: 1. Liczba wspartych obiektów infrastrukturalnych zlokalizowanych na rewitalizowanych obszarach - 1 2. Wyremontowane budynki mieszkalne na obszarze miejskim - 1 Rezultaty projektu : Liczba osób korzystających z wyremontowanej infrastruktury (25 szt.), Liczba obiektów dostosowanych do potrzeb osób niepełnosprawnych (1 szt.)	Remont elewacji z dociepleniem budynku	Wałbrzych przy ul. Jarosława Dąbrowskiego 23, działka 247/1, 247/3, obręb 14 Biały Kamień	Podobszar Biały Kamień	390 000,00	Dotacja UE EFRR RPO WD (331.500,00), wkład własny (58.500,00)	2019-2025	LISTA A	CEL 2	Projekt niezrealizowany <i>brak środków finansowych</i>
C2.1(191)	200	Wspólnota Mieszkańcowa ul. Jarosława Dąbrowskiego 36 w Wałbrzychu	Remont i odnowa budynku Wspólnoty Mieszkańcowej przy ul. Jarosława Dąbrowskiego 36 w Wałbrzychu	Degradacja techniczna obiektu mieszkalnego wielorodzinnego. Niska jakość życia mieszkańców ze względu na niewystarczający stan techniczny budynku, wysoka energochłonność budynków.	Poprawa jakości życia mieszkańców, poprawa istniejącego stanu technicznego zasobu mieszkaniowego w celu zapewnienia bezpieczeństwa mieszkańcom budynku, poprawa wizerunku i estetyki miasta, poprawa efektywności energetycznej	sposób pomiaru rezultatu : liczba osób korzystających z wyremontowanej infrastruktury na podstawie deklaracji o wysokości opłat za gospodarowanie odpadami komunalnymi i protokół u odbioru prac budowlanych.	Produkty: 1. Liczba wspartych obiektów infrastrukturalnych zlokalizowanych na rewitalizowanych obszarach - 1 2. Wyremontowane budynki mieszkalne na obszarze miejskim - 1 Rezultaty projektu : Liczba osób korzystających z wyremontowanej infrastruktury (14 szt.), Liczba obiektów dostosowanych do potrzeb osób niepełnosprawnych (1 szt.)	Remont elewacji wraz z dociepleniem ścian, wykonanie izolacji pionowej i poziomej wraz z zewnętrznym drenażem obwodowym, osuszenie ścian, wymiana instalacji elektrycznej, wymiana instalacji wodno-kanalizacyjnej.	Wałbrzych przy ul. Jarosława Dąbrowskiego 36, działka 252, obręb 14 Biały Kamień	Podobszar Biały Kamień	600 000,00	Dotacja UE EFRR RPO WD (510.000,00), wkład własny (90.000,00)	2019-2025	LISTA A	CEL 2	Projekt niezrealizowany <i>brak środków finansowych</i>
C2.1(192)	201	Wspólnota Mieszkańcowa ul. Jarosława Dąbrowskiego 16 w Wałbrzychu	Remont i odnowa budynku Wspólnoty Mieszkańcowej przy ul. Jarosława Dąbrowskiego 16 w Wałbrzychu	Degradacja techniczna obiektu mieszkalnego wielorodzinnego. Niska jakość życia mieszkańców ze względu na niewystarczający stan techniczny budynku, wysoka energochłonność budynków.	Poprawa jakości życia mieszkańców, poprawa istniejącego stanu technicznego zasobu mieszkaniowego w celu zapewnienia bezpieczeństwa mieszkańcom budynku, poprawa wizerunku i estetyki miasta, poprawa efektywności energetycznej	sposób pomiaru rezultatu : liczba osób korzystających z wyremontowanej infrastruktury na podstawie deklaracji o wysokości opłat za gospodarowanie odpadami komunalnymi i protokół u odbioru prac budowlanych.	Produkty: 1. Liczba wspartych obiektów infrastrukturalnych zlokalizowanych na rewitalizowanych obszarach - 1 2. Wyremontowane budynki mieszkalne na obszarze miejskim - 1 Rezultaty projektu : Liczba osób korzystających z wyremontowanej infrastruktury (12 szt.), Liczba obiektów dostosowanych do potrzeb osób niepełnosprawnych (1 szt.)	Remont elewacji z dociepleniem wraz z naprawą pęknięć ścian i nadproży, wykonanie izolacji poziomej wraz z drenażem, remont klatki schodowej.	Wałbrzych przy ul. Jarosława Dąbrowskiego 16, działka 325/9, 325/3, 324/5, 325/7, obręb 14 Biały Kamień	Podobszar Biały Kamień	450 000,00	Dotacja UE EFRR RPO WD (382.500,00), wkład własny (67.500,00)	2019-2025	LISTA A	CEL 2	Projekt niezrealizowany <i>brak środków finansowych</i>

C2.1(193)	202	Wspólnota Mieszkaniowa ul. Ireny Grabowskiej 1 w Wałbrzychu	Remont i odnowa budynku Wspólnoty Mieszkaniowej przy ul. Ireny Grabowskiej 1 w Wałbrzychu	Degradacja techniczna obiektu mieszkalnego wielorodzinnego. Niska jakość życia mieszkańców ze względu na niewystarczający stan techniczny budynku, wysoka energochłonność budynków.	Poprawa jakości życia mieszkańców, poprawa istniejącego stanu technicznego zasobu mieszkaniowego w celu zapewnienia bezpieczeństwa mieszkańcom budynku, poprawa wizerunku i estetyki miasta, poprawa efektywności energetycznej	sposób pomiaru rezultatu : liczba osób korzystających z wyremontowanej infrastruktury na podstawie deklaracji o wysokości opłat za gospodarowanie odpadami komunalnymi i protokół u odbioru prac budowlanych.	Produkty: 1. Liczba wspartych obiektów infrastrukturalnych zlokalizowanych na rewitalizowanych obszarach - 1 2. Wyremontowane budynki mieszkalne na obszarze miejskim - 1 Rezultaty projektu : Liczba osób korzystających z wyremontowanej infrastruktury (35 szt.), Liczba obiektów dostosowanych do potrzeb osób niepełnosprawnych (1 szt.)	Budynek przy ul. Ireny Grabowskiej 1 : remont elewacji z dociepleniem ścian	Wałbrzych przy ul. Ireny Grabowskiej 1, działka 215 obręb 15 Konradów	Podobszar Biały Kamień	450 000,00	Dotacja UE EFRR RPO WD (382.500,00), wkład własny (67.500,00)	2019-2025	LISTA A	CEL 2	Projekt niezrealizowany brak środków finansowych
C2.1(194)	203	Wspólnota Mieszkaniowa ul. Ireny Grabowskiej 2 w Wałbrzychu	Remont i odnowa budynku Wspólnoty Mieszkaniowej przy ul. Ireny Grabowskiej 2 w Wałbrzychu	Degradacja techniczna obiektu mieszkalnego wielorodzinnego. Niska jakość życia mieszkańców ze względu na niewystarczający stan techniczny budynku, wysoka energochłonność budynków.	Poprawa jakości życia mieszkańców, poprawa istniejącego stanu technicznego zasobu mieszkaniowego w celu zapewnienia bezpieczeństwa mieszkańcom budynku, poprawa wizerunku i estetyki miasta, poprawa efektywności energetycznej	sposób pomiaru rezultatu : liczba osób korzystających z wyremontowanej infrastruktury na podstawie deklaracji o wysokości opłat za gospodarowanie odpadami komunalnymi i protokół u odbioru prac budowlanych.	Produkty: 1. Liczba wspartych obiektów infrastrukturalnych zlokalizowanych na rewitalizowanych obszarach - 1 2. Wyremontowane budynki mieszkalne na obszarze miejskim - 1 Rezultaty projektu : Liczba osób korzystających z wyremontowanej infrastruktury (14 szt.), Liczba obiektów dostosowanych do potrzeb osób niepełnosprawnych (1 szt.)	Budynek przy ul. Ireny Grabowskiej 2 : remont elewacji z dociepleniem ścian	Wałbrzych przy ul. Ireny Grabowskiej 2, działka 212 obręb 15 Konradów	Podobszar Biały Kamień	430 000,00	Dotacja UE EFRR RPO WD (365.500,00), wkład własny (64.500,00)	2019-2025	LISTA A	CEL 2	Projekt niezrealizowany brak środków finansowych
C2.1(195)	204	Wspólnota Mieszkaniowa ul. Brygady Górniczej 1 w Wałbrzychu	Remont i odnowa budynku Wspólnoty Mieszkaniowej przy ul. Brygady Górniczej 1 w Wałbrzychu	Degradacja techniczna obiektu mieszkalnego wielorodzinnego. Niska jakość życia mieszkańców ze względu na niewystarczający stan techniczny budynku, wysoka energochłonność budynków.	Poprawa jakości życia mieszkańców, poprawa istniejącego stanu technicznego zasobu mieszkaniowego w celu zapewnienia bezpieczeństwa mieszkańcom budynku, poprawa wizerunku i estetyki miasta, poprawa efektywności energetycznej	sposób pomiaru rezultatu : liczba osób korzystających z wyremontowanej infrastruktury na podstawie deklaracji o wysokości opłat za gospodarowanie odpadami komunalnymi i protokół u odbioru prac budowlanych.	Produkty: 1. Liczba wspartych obiektów infrastrukturalnych zlokalizowanych na rewitalizowanych obszarach - 1 2. Wyremontowane budynki mieszkalne na obszarze miejskim - 1 Rezultaty projektu : Liczba osób korzystających z wyremontowanej infrastruktury (23 szt.), Liczba obiektów dostosowanych do potrzeb osób niepełnosprawnych (1 szt.)	Budynek przy ul. Brygady Górniczej 1 w Wałbrzychu- remont elewacji wraz z dociepleniem, remont klatki schodowej, strychu oraz piwnic, wymiana instalacji elektrycznej wraz z oświetleniem, remont kominów, odwodnienie, wymiana instalacji wodno-kanalizacyjnej	Brygady Górniczej 1, 58-304 Wałbrzych, nr działki 100/1, obręb 15 Konradów	Podobszar Biały Kamień	600 000,00	Dotacja UE EFRR RPO WD (510.000,00), wkład własny (90.000,00)	2019-2025	LISTA A	CEL 2	Projekt niezrealizowany brak środków finansowych
C2.1(196)	205	Wspólnota Mieszkaniowa ul. Brygady Górniczej 3 w Wałbrzychu	Remont i odnowa budynku Wspólnoty Mieszkaniowej przy ul. Brygady Górniczej 3 w Wałbrzychu	Degradacja techniczna obiektu mieszkalnego wielorodzinnego. Niska jakość życia mieszkańców ze względu na niewystarczający stan techniczny budynku, wysoka energochłonność budynków.	Poprawa jakości życia mieszkańców, poprawa istniejącego stanu technicznego zasobu mieszkaniowego w celu zapewnienia bezpieczeństwa mieszkańcom budynku, poprawa wizerunku i estetyki miasta, poprawa efektywności energetycznej	sposób pomiaru rezultatu : liczba osób korzystających z wyremontowanej infrastruktury na podstawie deklaracji o wysokości opłat za gospodarowanie odpadami komunalnymi i protokół u odbioru prac budowlanych.	Produkty: 1. Liczba wspartych obiektów infrastrukturalnych zlokalizowanych na rewitalizowanych obszarach - 1 2. Wyremontowane budynki mieszkalne na obszarze miejskim - 1 Rezultaty projektu : Liczba osób korzystających z wyremontowanej infrastruktury (20 szt.), Liczba obiektów dostosowanych do potrzeb osób niepełnosprawnych (1 szt.)	Budynek przy ul. Brygady Górniczej 3 w Wałbrzychu- remont elewacji wraz z dociepleniem, remont dachu wraz z przemurowaniem kominów wymiana rynien i rur spustowych, remont klatki schodowej, strychu oraz piwnic, wymiana instalacji elektrycznej wraz z oświetleniem, odwodnienie, wymiana instalacji wodno-kanalizacyjnej	Brygady Górniczej 3, 58-304 Wałbrzych, nr działki 100/2, obręb 15 Konradów	Podobszar Biały Kamień	660 000,00	Dotacja UE EFRR RPO WD (561.000,00), wkład własny (99.000,00)	2019-2025	LISTA A	CEL 2	Projekt planowany do realizacji. Aktualizacja: Wspólnota Mieszkaniowa przy ul. Brygady Górniczej 3 w Wałbrzychu (zarządca WTBS) Tytuł: Rewitalizacja wraz z termomodernizacją budynku przy ul. Brygady Górniczej 3 w Wałbrzychu sposób pomiaru rezultatu :1. Protokół odbioru robót budowlanych 2. Świadectwo charakterystyki energetycznej Produkty: 1. Liczba zmodernizowanych energetycznie budynków na obszarze rewitalizacji – 1 szt. 2. Liczba wspartych obiektów infrastrukturalnych zlokalizowanych na rewitalizowanych obszarach – 1 szt. 3. Wyremontowane budynki mieszkalne na obszarze miejskim – 1 szt. Rezultaty projektu : Liczba osób korzystających z wyremontowanej infrastruktury Zakres prac: 1. Remont elewacji frontowej. 2. Termomodernizacja elewacji bocznej i tylnej. 3. Docieplenie dachu wraz z wykonaniem nowego pokrycia dachowego Szacowana wartość projektu: 600.000,00 Dotacja UE EFRR RPO WD (510.000,00), wkład własny (90.000,00) Okres realizacji: 2021-2023

C2.1(197)	206	Wspólnota Mieszkaniowa ul. Brygady Górniczej 5 w Wałbrzychu	Remont i odnowa budynku Wspólnoty Mieszkaniowej przy ul. Brygady Górniczej 5 w Wałbrzychu	Degradacja techniczna obiektu mieszkalnego wielorodzinnego. Niska jakość życia mieszkańców ze względu na niewystarczający stan techniczny budynku, wysoka energochłonność budynków.	Poprawa jakości życia mieszkańców, poprawa istniejącego stanu technicznego zasobu mieszkaniowego w celu zapewnienia bezpieczeństwa mieszkańcom budynku, poprawa wizerunku i estetyki miasta, poprawa efektywności energetycznej	sposób pomiaru rezultatu : liczba osób korzystających z wyremontowanej infrastruktury na podstawie deklaracji o wysokości opłat za gospodarowanie odpadami komunalnymi i protokół u odbioru prac budowlanych.	Produkty: 1. Liczba wspartych obiektów infrastrukturalnych zlokalizowanych na rewitalizowanych obszarach - 1 2. Wyremontowane budynki mieszkalne na obszarze miejskim - 1 Rezultaty projektu : Liczba osób korzystających z wyremontowanej infrastruktury (23 szt.), Liczba obiektów dostosowanych do potrzeb osób niepełnosprawnych (1 szt.)	Budynek przy ul. Brygady Górniczej 5 w Wałbrzychu- remont elewacji wraz z dociepleniem, remont klątki schodowej, strychu oraz piwnic, wymiana instalacji elektrycznej wraz z oświetleniem i wykonaniem połączeń wyrównawczych, odwodnienie, wymiana instalacji wodno-kanalizacyjnej	Brygady Górniczej 5, 58-304 Wałbrzych, nr działki 101/1, obręb 15 Konradów	Podobszar Biały Kamień	560 000,00	Dotacja UE EFRR RPO WD (476.000,00), wkład własny (84.000,00)	2019-2025	LISTA A	CEL 2	Projekt niezrealizowany <i>brak środków finansowych</i>
C2.1(198)	207	Wspólnota Mieszkaniowa ul. Ignacego Daszyńskiego 1 w Wałbrzychu	Remont i odnowa budynku Wspólnoty Mieszkaniowej przy ul. Ignacego Daszyńskiego 1 w Wałbrzychu	Degradacja techniczna obiektu mieszkalnego wielorodzinnego. Niska jakość życia mieszkańców ze względu na niewystarczający stan techniczny budynku, wysoka energochłonność budynków.	Poprawa jakości życia mieszkańców, poprawa istniejącego stanu technicznego zasobu mieszkaniowego w celu zapewnienia bezpieczeństwa mieszkańcom budynku, poprawa wizerunku i estetyki miasta, poprawa efektywności energetycznej	sposób pomiaru rezultatu : liczba osób korzystających z wyremontowanej infrastruktury na podstawie deklaracji o wysokości opłat za gospodarowanie odpadami komunalnymi i protokół u odbioru prac budowlanych.	Produkty: 1. Liczba wspartych obiektów infrastrukturalnych zlokalizowanych na rewitalizowanych obszarach - 1 2. Wyremontowane budynki mieszkalne na obszarze miejskim - 1 Rezultaty projektu : Liczba osób korzystających z wyremontowanej infrastruktury (20 szt.), Liczba obiektów dostosowanych do potrzeb osób niepełnosprawnych (1 szt.)	Budynek przy ul. Ignacego Daszyńskiego 1 : remont elewacji z dociepleniem ścian, remont dachu z naprawą kominów	Wałbrzych przy ul. Ignacego Daszyńskiego 1, nr działki 119/3 obręb 15 Konradów	Podobszar Biały Kamień	500 000,00	Dotacja UE EFRR RPO WD (425.000,00), wkład własny (75.000,00)	2019-2025	LISTA A	CEL 2	Projekt niezrealizowany <i>brak środków finansowych</i>
C2.1(199)	208	Wspólnota Mieszkaniowa ul. Ignacego Daszyńskiego 3a w Wałbrzychu	Remont i odnowa budynku Wspólnoty Mieszkaniowej przy ul. Ignacego Daszyńskiego 3a w Wałbrzychu	Degradacja techniczna obiektu mieszkalnego wielorodzinnego. Niska jakość życia mieszkańców ze względu na niewystarczający stan techniczny budynku, wysoka energochłonność budynków.	Poprawa jakości życia mieszkańców, poprawa istniejącego stanu technicznego zasobu mieszkaniowego w celu zapewnienia bezpieczeństwa mieszkańcom budynku, poprawa wizerunku i estetyki miasta, poprawa efektywności energetycznej	sposób pomiaru rezultatu : liczba osób korzystających z wyremontowanej infrastruktury na podstawie deklaracji o wysokości opłat za gospodarowanie odpadami komunalnymi i protokół u odbioru prac budowlanych.	Produkty: 1. Liczba wspartych obiektów infrastrukturalnych zlokalizowanych na rewitalizowanych obszarach - 1 2. Wyremontowane budynki mieszkalne na obszarze miejskim - 1 Rezultaty projektu : Liczba osób korzystających z wyremontowanej infrastruktury (5 szt.), Liczba obiektów dostosowanych do potrzeb osób niepełnosprawnych (1 szt.)	Budynek przy ul. Ignacego Daszyńskiego 3a w Wałbrzychu- remont elewacji z częściowym dociepleniem i odwodnieniem	Ignacego Daszyńskiego 3a, 58-304 Wałbrzych, nr działki 119/3 obręb 15 Konradów	Podobszar Biały Kamień	320 000,00	Dotacja UE EFRR RPO WD (272.000,00), wkład własny (48.000,00)	2019-2025	LISTA A	CEL 2	Projekt niezrealizowany <i>brak środków finansowych</i>
C2.1(200)	209	Wspólnota Mieszkaniowa ul. Ignacego Daszyńskiego 4a w Wałbrzychu	Remont i odnowa budynku Wspólnoty Mieszkaniowej przy ul. Ignacego Daszyńskiego 4a w Wałbrzychu	Degradacja techniczna obiektu mieszkalnego wielorodzinnego. Niska jakość życia mieszkańców ze względu na niewystarczający stan techniczny budynku, wysoka energochłonność budynków.	Poprawa jakości życia mieszkańców, poprawa istniejącego stanu technicznego zasobu mieszkaniowego w celu zapewnienia bezpieczeństwa mieszkańcom budynku, poprawa wizerunku i estetyki miasta, poprawa efektywności energetycznej	sposób pomiaru rezultatu : liczba osób korzystających z wyremontowanej infrastruktury na podstawie deklaracji o wysokości opłat za gospodarowanie odpadami komunalnymi i protokół u odbioru prac budowlanych.	Produkty: 1. Liczba wspartych obiektów infrastrukturalnych zlokalizowanych na rewitalizowanych obszarach - 1 2. Wyremontowane budynki mieszkalne na obszarze miejskim - 1 Rezultaty projektu : Liczba osób korzystających z wyremontowanej infrastruktury (9 szt.), Liczba obiektów dostosowanych do potrzeb osób niepełnosprawnych (1 szt.)	Budynek przy ul. Ignacego Daszyńskiego 4a w Wałbrzychu- remont elewacji wraz z dociepleniem, remont dachu wraz z kominami, remont klątki schodowej wraz z wymianą instalacji elektrycznej, wykonaniem połączeń wyrównawczych i instalacją piorunochronową, remont piwnic, odwodnienie, wymiana instalacji wodno-kanalizacyjnej	Ignacego Daszyńskiego 4a, 58-304 Wałbrzych, nr działki 180/5, obręb 15 Konradów	Podobszar Biały Kamień	560 000,00	Dotacja UE EFRR RPO WD (467.000,00), wkład własny (93.000,00)	2019-2025	LISTA A	CEL 2	Projekt niezrealizowany <i>brak środków finansowych</i>

C2.1(201)	210	Wspólnota Mieszkańcowa ul. Generała Władysława Andersa 169 w Wałbrzychu	Remont i odnowa budynku Wspólnoty Mieszkańcowej przy ul. Generała Władysława Andersa 169 w Wałbrzychu	Degradacja techniczna obiektu mieszkalnego wielorodzinnego. Niska jakość życia mieszkańców ze względu na niewystarczający stan techniczny budynku, wysoka energochłonność budynków.	Poprawa jakości życia mieszkańców, poprawa istniejącego stanu technicznego zasobu mieszkaniowego w celu zapewnienia bezpieczeństwa mieszkańcom budynku, poprawa wizerunku i estetyki miasta, poprawa efektywności energetycznej	sposób pomiaru rezultatu : liczba osób korzystających z wyremontowanej infrastruktury na podstawie deklaracji o wysokości opłat za gospodarowanie odpadami komunalnymi i protokół u odbioru prac budowlanych.	Produkty: 1. Liczba wspartych obiektów infrastrukturalnych zlokalizowanych na rewitalizowanych obszarach - 1 2. Wyremontowane budynki mieszkalne na obszarze miejskim - 1 Rezultaty projektu : Liczba osób korzystających z wyremontowanej infrastruktury (10 szt.), Liczba obiektów dostosowanych do potrzeb osób niepełnosprawnych (1 szt.)	Budynek przy ul. Generała Władysława Andersa 169 : remont elewacji z dociepleniem ścian, remont piwnic, wymiana instalacji WLZ i OKS, wymiana instalacji wodno – kanalizacyjnej, remont klatki schodowej	Wałbrzych przy ul. Generała Władysława Andersa 169, działka 135/1 obręb 14 Biały Kamień	Podobszar Biały Kamień	500 000,00	Dotacja UE EFRR RPO WD (425.000,00), wkład własny (75.000,00)	2019-2025	LISTA A	CEL 2	Projekt niezrealizowany <i>brak środków finansowych</i>
C2.1(202)	211	Wspólnota Mieszkańcowa ul. Generała Władysława Andersa 171 w Wałbrzychu	Remont i odnowa budynku Wspólnoty Mieszkańcowej przy ul. Generała Władysława Andersa 171 w Wałbrzychu	Degradacja techniczna obiektu mieszkalnego wielorodzinnego. Niska jakość życia mieszkańców ze względu na niewystarczający stan techniczny budynku, wysoka energochłonność budynków.	Poprawa jakości życia mieszkańców, poprawa istniejącego stanu technicznego zasobu mieszkaniowego w celu zapewnienia bezpieczeństwa mieszkańcom budynku, poprawa wizerunku i estetyki miasta, poprawa efektywności energetycznej	sposób pomiaru rezultatu : liczba osób korzystających z wyremontowanej infrastruktury na podstawie deklaracji o wysokości opłat za gospodarowanie odpadami komunalnymi i protokół u odbioru prac budowlanych.	Produkty: 1. Liczba wspartych obiektów infrastrukturalnych zlokalizowanych na rewitalizowanych obszarach - 1 2. Wyremontowane budynki mieszkalne na obszarze miejskim - 1 Rezultaty projektu : Liczba osób korzystających z wyremontowanej infrastruktury (31 szt.), Liczba obiektów dostosowanych do potrzeb osób niepełnosprawnych (1 szt.)	Budynek przy ul. Generała Władysława Andersa 171 : remont elewacji z dociepleniem ścian i odwodnieniem, remont klatki schodowej	Wałbrzych przy ul. Generała Władysława Andersa 171, działka 135/1 obręb 14 Biały Kamień	Podobszar Biały Kamień	890 000,00	Dotacja UE EFRR RPO WD (756.500,00), wkład własny (133.500,00)	2019-2025	LISTA A	CEL 2	Projekt niezrealizowany <i>brak środków finansowych</i>
C2.1(203)	212	Wspólnota Mieszkańcowa ul. Generała Władysława Andersa 178 w Wałbrzychu	Remont i odnowa budynku Wspólnoty Mieszkańcowej przy ul. Generała Władysława Andersa 178 w Wałbrzychu	Degradacja techniczna obiektu mieszkalnego wielorodzinnego. Niska jakość życia mieszkańców ze względu na niewystarczający stan techniczny budynku, wysoka energochłonność budynków.	Poprawa jakości życia mieszkańców, poprawa istniejącego stanu technicznego zasobu mieszkaniowego w celu zapewnienia bezpieczeństwa mieszkańcom budynku, poprawa wizerunku i estetyki miasta, poprawa efektywności energetycznej	sposób pomiaru rezultatu : liczba osób korzystających z wyremontowanej infrastruktury na podstawie deklaracji o wysokości opłat za gospodarowanie odpadami komunalnymi i protokół u odbioru prac budowlanych.	Produkty: 1. Liczba wspartych obiektów infrastrukturalnych zlokalizowanych na rewitalizowanych obszarach - 1 2. Wyremontowane budynki mieszkalne na obszarze miejskim - 1 Rezultaty projektu : Liczba osób korzystających z wyremontowanej infrastruktury (18 szt.), Liczba obiektów dostosowanych do potrzeb osób niepełnosprawnych (1 szt.)	Budynek przy ul. Generała Władysława Andersa 178 : remont elewacji z dociepleniem ścian z odwodnieniem nieruchomości, remont piwnic, wymiana instalacji WLZ i OKS, wymiana instalacji wodno – kanalizacyjnej, remont klatki schodowej.	Wałbrzych przy ul. Generała Władysława Andersa 178, działka 119/1 i 110/6 obręb 15 Konradów	Podobszar Biały Kamień	550 000,00	Dotacja UE EFRR RPO WD (467.500,00), wkład własny (82.500,00)	2019-2025	LISTA A	CEL 2	Projekt niezrealizowany <i>brak środków finansowych</i>
C2.1(204)	213	Wspólnota Mieszkańcowa ul. Generała Władysława Andersa 180 w Wałbrzychu	Remont i odnowa budynku Wspólnoty Mieszkańcowej przy ul. Generała Władysława Andersa 180 w Wałbrzychu	Degradacja techniczna obiektu mieszkalnego wielorodzinnego. Niska jakość życia mieszkańców ze względu na niewystarczający stan techniczny budynku, wysoka energochłonność budynków.	Poprawa jakości życia mieszkańców, poprawa istniejącego stanu technicznego zasobu mieszkaniowego w celu zapewnienia bezpieczeństwa mieszkańcom budynku, poprawa wizerunku i estetyki miasta, poprawa efektywności energetycznej	sposób pomiaru rezultatu : liczba osób korzystających z wyremontowanej infrastruktury na podstawie deklaracji o wysokości opłat za gospodarowanie odpadami komunalnymi i protokół u odbioru prac budowlanych.	Produkty: 1. Liczba wspartych obiektów infrastrukturalnych zlokalizowanych na rewitalizowanych obszarach - 1 2. Wyremontowane budynki mieszkalne na obszarze miejskim - 1 Rezultaty projektu : Liczba osób korzystających z wyremontowanej infrastruktury (9 szt.), Liczba obiektów dostosowanych do potrzeb osób niepełnosprawnych (1 szt.)	Budynek przy ul. Generała Władysława Andersa 180 : remont elewacji z dociepleniem ścian z odwodnieniem nieruchomości, wymiana instalacji wodno – kanalizacyjnej, remont klatki schodowej	Wałbrzych przy ul. Generała Władysława Andersa 180, działka 108/8 obręb 15 Konradów	Podobszar Biały Kamień	570 000,00	Dotacja UE EFRR RPO WD (484.500,00), wkład własny (85.500,00)	2019-2025	LISTA A	CEL 2	Projekt niezrealizowany <i>brak środków finansowych</i>

C2.1(205)	214	Wspólnota Mieszkaniowa ul. Generała Władysława Andersa 187 w Wałbrzychu	Remont i odnowa budynku Wspólnoty Mieszkaniowej przy ul. Generała Władysława Andersa 187 w Wałbrzychu	Degradacja techniczna obiektu mieszkalnego wielorodzinnego. Niska jakość życia mieszkańców ze względu na niewystarczający stan techniczny budynku, wysoka energochłonność budynków.	Poprawa jakości życia mieszkańców, poprawa istniejącego stanu technicznego zasobu mieszkaniowego w celu zapewnienia bezpieczeństwa mieszkańcom budynku, poprawa wizerunku i estetyki miasta, poprawa efektywności energetycznej	sposób pomiaru rezultatu : liczba osób korzystających z wyremontowanej infrastruktury na podstawie deklaracji o wysokości opłat za gospodarowanie odpadami komunalnymi i protokół u odbioru prac budowlanych.	Produkty: 1. Liczba wspartych obiektów infrastrukturalnych zlokalizowanych na rewitalizowanych obszarach - 1 2. Wyremontowane budynki mieszkalne na obszarze miejskim - 1 Rezultaty projektu : Liczba osób korzystających z wyremontowanej infrastruktury (14 szt.), Liczba obiektów dostosowanych do potrzeb osób niepełnosprawnych (1 szt.)	Budynek przy ul. Generała Władysława Andersa 187 : remont elewacji z dociepleniem ścian	Wałbrzych przy ul. Generała Władysława Andersa 187, działka 87 obręb 14 Biały Kamień	Podobszar Biały Kamień	450 000,00	Dotacja UE EFRR RPO WD (382.500,00), wkład własny (67.500,00)	2019-2025	LISTA A	CEL 2	Projekt niezrealizowany <i>brak środków finansowych</i>
C2.1(206)	215	Wspólnota Mieszkaniowa ul. Generała Władysława Andersa 58 w Wałbrzychu	Remont i odnowa budynku Wspólnoty Mieszkaniowej przy ul. Gen. Władysława Andersa 58 w Wałbrzychu	Degradacja techniczna obiektu mieszkalnego wielorodzinnego. Niska jakość życia mieszkańców ze względu na niewystarczający stan techniczny budynku, wysoka energochłonność budynków.	Poprawa jakości życia mieszkańców, poprawa istniejącego stanu technicznego zasobu mieszkaniowego w celu zapewnienia bezpieczeństwa mieszkańcom budynku, poprawa wizerunku i estetyki miasta, poprawa efektywności energetycznej	sposób pomiaru rezultatu : liczba osób korzystających z wyremontowanej infrastruktury na podstawie deklaracji o wysokości opłat za gospodarowanie odpadami komunalnymi i protokół u odbioru prac budowlanych.	Produkty: 1. Liczba wspartych obiektów infrastrukturalnych zlokalizowanych na rewitalizowanych obszarach - 1 2. Wyremontowane budynki mieszkalne na obszarze miejskim - 1 Rezultaty projektu : Liczba osób korzystających z wyremontowanej infrastruktury (9 szt.), Liczba obiektów dostosowanych do potrzeb osób niepełnosprawnych (1 szt.)	Budynek przy ulicy Gen. Władysława Andersa 58- remont elewacji z dociepleniem	Ulica Generała Władysława Andersa 58,58-304 Wałbrzych. nr działki 105/2, obręb 16 Biały Kamień	Podobszar Biały Kamień	250 000,00	Dotacja UE EFRR RPO WD (212.500,00), wkład własny (37.500,00)	2019-2025	LISTA A	CEL 2	Projekt niezrealizowany <i>brak środków finansowych</i>
C2.1(207)	216	Wspólnota Mieszkaniowa ul. Generała Władysława Andersa 64w Wałbrzychu	Remont i odnowa budynku Wspólnoty Mieszkaniowej przy ul. Gen. Władysława Andersa 64 w Wałbrzychu	Degradacja techniczna obiektu mieszkalnego wielorodzinnego. Niska jakość życia mieszkańców ze względu na niewystarczający stan techniczny budynku, wysoka energochłonność budynków.	Poprawa jakości życia mieszkańców, poprawa istniejącego stanu technicznego zasobu mieszkaniowego w celu zapewnienia bezpieczeństwa mieszkańcom budynku, poprawa wizerunku i estetyki miasta, poprawa efektywności energetycznej	sposób pomiaru rezultatu : liczba osób korzystających z wyremontowanej infrastruktury na podstawie deklaracji o wysokości opłat za gospodarowanie odpadami komunalnymi i protokół u odbioru prac budowlanych.	Produkty: 1. Liczba wspartych obiektów infrastrukturalnych zlokalizowanych na rewitalizowanych obszarach - 1 2. Wyremontowane budynki mieszkalne na obszarze miejskim - 1 Rezultaty projektu : Liczba osób korzystających z wyremontowanej infrastruktury (20 szt.), Liczba obiektów dostosowanych do potrzeb osób niepełnosprawnych (1 .szt.)	Budynek przy ulicy Gen. Władysława Andersa 64- remont elewacji z dociepleniem, odwodnienie, remont piwnic. remont klatki schodowej	Ulica Generała Władysława Andersa 64,58-304 Wałbrzych. nr działki 108/5, obręb 16 Biały Kamień	Podobszar Biały Kamień	450 000,00	Dotacja UE EFRR RPO WD (38.250,00), wkład własny (411.750,00)	2019-2025	LISTA A	CEL 2	Projekt niezrealizowany <i>brak środków finansowych</i>
C2.1(208)	217	Wspólnota Mieszkaniowa ul. Generała Władysława Andersa 72-72a w Wałbrzychu	Remont i odnowa budynku Wspólnoty Mieszkaniowej przy ul. Gen. Władysława Andersa 72-72a w Wałbrzychu	Degradacja techniczna obiektu mieszkalnego wielorodzinnego. Niska jakość życia mieszkańców ze względu na niewystarczający stan techniczny budynku, wysoka energochłonność budynków.	Poprawa jakości życia mieszkańców, poprawa istniejącego stanu technicznego zasobu mieszkaniowego w celu zapewnienia bezpieczeństwa mieszkańcom budynku, poprawa wizerunku i estetyki miasta, poprawa efektywności energetycznej	sposób pomiaru rezultatu : liczba osób korzystających z wyremontowanej infrastruktury na podstawie deklaracji o wysokości opłat za gospodarowanie odpadami komunalnymi i protokół u odbioru prac budowlanych.	Produkty: 1. Liczba wspartych obiektów infrastrukturalnych zlokalizowanych na rewitalizowanych obszarach - 1 2. Wyremontowane budynki mieszkalne na obszarze miejskim - 1 Rezultaty projektu : Liczba osób korzystających z wyremontowanej infrastruktury (15 szt.), Liczba obiektów dostosowanych do potrzeb osób niepełnosprawnych (1 szt.)	Budynek przy ulicy Gen. Władysława Andersa 72-72a- remont elewacji z dociepleniem, remont kominów odwodnienie, remont piwnic, wymiana instalacji elektrycznej OKS, remont klatki schodowej	Ulica Generała Władysława Andersa 72-72a,58-304 Wałbrzych. nr działki 114/1, obręb 16 Biały Kamień	Podobszar Biały Kamień	500 000,00	Dotacja UE EFRR RPO WD (425.000,00), wkład własny (75.000,00)	2019-2025	LISTA A	CEL 2	Projekt niezrealizowany <i>brak środków finansowych</i>

C2.1(209)	218	Wspólnota Mieszkaniowa ul. Generała Władysława Andersa 100 w Wałbrzychu	Remont i odnowa budynku Wspólnoty Mieszkaniowej przy ul. Gen. Władysława Andersa 100 w Wałbrzychu	Degradacja techniczna obiektu mieszkalnego wielorodzinnego. Niska jakość życia mieszkańców ze względu na niewystarczający stan techniczny budynku, wysoka energochłonność budynków.	Poprawa jakości życia mieszkańców, poprawa istniejącego stanu technicznego zasobu mieszkaniowego w celu zapewnienia bezpieczeństwa mieszkańcom budynku, poprawa wizerunku i estetyki miasta, poprawa efektywności energetycznej	sposób pomiaru rezultatu : liczba osób korzystających z wyremontowanej infrastruktury na podstawie deklaracji o wysokości opłat za gospodarowanie odpadami komunalnymi i protokołów u odbioru prac budowlanych.	Produkty: 1. Liczba wspartych obiektów infrastrukturalnych zlokalizowanych na rewitalizowanych obszarach - 1 2. Wyremontowane budynki mieszkalne na obszarze miejskim - 1 Rezultaty projektu : Liczba osób korzystających z wyremontowanej infrastruktury (12 szt.), Liczba obiektów dostosowanych do potrzeb osób niepełnosprawnych (1szt.)	Budynek przy ulicy Gen. Władysława Andersa 100-remont elewacji z dociepleniem, odwodnienie, remont piwnic	Ulica Generała Władysława Andersa 100,58-304 Wałbrzych. nr działki 64/4,obręb 16 Biały Kamień	Podobszar Biały Kamień	550 000,00	Dotacja UE EFRR RPO WD (467.500,00), wkład własny (82.500,00)	2019-2025	LISTA A	CEL 2	Projekt niezrealizowany <i>brak środków finansowych</i>
C2.1(210)	219	Wspólnota Mieszkaniowa ul. Generała Władysława Andersa 105 w Wałbrzychu	Remont i odnowa budynku Wspólnoty Mieszkaniowej przy ul. Gen. Władysława Andersa 105 w Wałbrzychu	Degradacja techniczna obiektu mieszkalnego wielorodzinnego. Niska jakość życia mieszkańców ze względu na niewystarczający stan techniczny budynku, wysoka energochłonność budynków.	Poprawa jakości życia mieszkańców, poprawa istniejącego stanu technicznego zasobu mieszkaniowego w celu zapewnienia bezpieczeństwa mieszkańcom budynku, poprawa wizerunku i estetyki miasta, poprawa efektywności energetycznej	sposób pomiaru rezultatu : liczba osób korzystających z wyremontowanej infrastruktury na podstawie deklaracji o wysokości opłat za gospodarowanie odpadami komunalnymi i protokołów u odbioru prac budowlanych.	Produkty: 1. Liczba wspartych obiektów infrastrukturalnych zlokalizowanych na rewitalizowanych obszarach - 1 2. Wyremontowane budynki mieszkalne na obszarze miejskim - 1 Rezultaty projektu : Liczba osób korzystających z wyremontowanej infrastruktury (11 szt.), Liczba obiektów dostosowanych do potrzeb osób niepełnosprawnych (1 szt.)	Budynek przy ulicy Gen. Władysława Andersa 105-remont elewacji z dociepleniem, odwodnienie, remont piwnic, wymian instalacji elektrycznej, remont klatki schodowej	Ulica Generała Władysława Andersa 107,58-304 Wałbrzych. nr działki 370/5 ,obręb 14 Biały Kamień	Podobszar Biały Kamień	600 000,00	Dotacja UE EFRR RPO WD (510.000,00), wkład własny (90.000,00)	2019-2025	LISTA A	CEL 2	Projekt niezrealizowany <i>brak środków finansowych</i>
C2.1(211)	220	Wspólnota Mieszkaniowa ul. Generała Władysława Andersa 107 w Wałbrzychu	Remont i odnowa budynku Wspólnoty Mieszkaniowej przy ul. Gen. Władysława Andersa 107 w Wałbrzychu	Degradacja techniczna obiektu mieszkalnego wielorodzinnego. Niska jakość życia mieszkańców ze względu na niewystarczający stan techniczny budynku, wysoka energochłonność budynków.	Poprawa jakości życia mieszkańców, poprawa istniejącego stanu technicznego zasobu mieszkaniowego w celu zapewnienia bezpieczeństwa mieszkańcom budynku, poprawa wizerunku i estetyki miasta, poprawa efektywności energetycznej	sposób pomiaru rezultatu : liczba osób korzystających z wyremontowanej infrastruktury na podstawie deklaracji o wysokości opłat za gospodarowanie odpadami komunalnymi i protokołów u odbioru prac budowlanych.	Produkty: 1. Liczba wspartych obiektów infrastrukturalnych zlokalizowanych na rewitalizowanych obszarach - 1 2. Wyremontowane budynki mieszkalne na obszarze miejskim - 1 Rezultaty projektu : Liczba osób korzystających z wyremontowanej infrastruktury (6 szt.), Liczba obiektów dostosowanych do potrzeb osób niepełnosprawnych (1 szt.)	Budynek przy ulicy Gen. Władysława Andersa 107-remont elewacji z dociepleniem, odwodnienie, wymian instalacji elektrycznej, remont klatki schodowej	Ulica Generała Władysława Andersa 107,58-304 Wałbrzych. nr działki 362/4 ,obręb 14 Biały Kamień	Podobszar Biały Kamień	400 000,00	dotacja UE EFRR RPO WD (340.000,00), wkład własny (60.000,00)	2019-2025	LISTA A	CEL 2	Projekt niezrealizowany <i>brak środków finansowych</i>
C2.1(212)	221	Wspólnota Mieszkaniowa ul. Generała Władysława Andersa 127 w Wałbrzychu	Remont i odnowa budynku Wspólnoty Mieszkaniowej przy ul. Gen. Władysława Andersa 127 w Wałbrzychu	Degradacja techniczna obiektu mieszkalnego wielorodzinnego. Niska jakość życia mieszkańców ze względu na niewystarczający stan techniczny budynku, wysoka energochłonność budynków.	Poprawa jakości życia mieszkańców, poprawa istniejącego stanu technicznego zasobu mieszkaniowego w celu zapewnienia bezpieczeństwa mieszkańcom budynku, poprawa wizerunku i estetyki miasta, poprawa efektywności energetycznej	sposób pomiaru rezultatu : liczba osób korzystających z wyremontowanej infrastruktury na podstawie deklaracji o wysokości opłat za gospodarowanie odpadami komunalnymi i protokołów u odbioru prac budowlanych.	Produkty: 1. Liczba wspartych obiektów infrastrukturalnych zlokalizowanych na rewitalizowanych obszarach - 1 2. Wyremontowane budynki mieszkalne na obszarze miejskim - 1 Rezultaty projektu : Liczba osób korzystających z wyremontowanej infrastruktury (25 szt.), Liczba obiektów dostosowanych do potrzeb osób niepełnosprawnych (1 szt.)	Budynek przy ulicy Gen. Władysława Andersa 127-remont elewacji z dociepleniem, odwodnienie, ,remont piwnic	Ulica Generała Władysława Andersa 127,58-304 Wałbrzych. nr działki 329/3,obręb 14 Biały Kamień	Podobszar Biały Kamień	500 000,00	Dotacja UE EFRR RPO WD (425.000,00), wkład własny (75.000,00)	2019-2025	LISTA A	CEL 2	Projekt niezrealizowany <i>brak środków finansowych</i>

C2.1(213)	222	Wspólnota Mieszkaniowa ul. Generała Władysława Andersa 134 w Wałbrzychu	Remont i odnowa budynku Wspólnoty Mieszkaniowej przy ul. Gen. Władysława Andersa 134 w Wałbrzychu	Degradacja techniczna obiektu mieszkalnego wielorodzinnego. Niska jakość życia mieszkańców ze względu na niewystarczający stan techniczny budynku, wysoka energochłonność budynków.	Poprawa jakości życia mieszkańców, poprawa istniejącego stanu technicznego zasobu mieszkaniowego w celu zapewnienia bezpieczeństwa mieszkańcom budynku, poprawa wizerunku i estetyki miasta, poprawa efektywności energetycznej	sposób pomiaru rezultatu : liczba osób korzystających z wyremontowanej infrastruktury na podstawie deklaracji o wysokości opłat za gospodarowanie odpadami komunalnymi i protokołów u odbioru prac budowlanych.	Produkty: 1. Liczba wspartych obiektów infrastrukturalnych zlokalizowanych na rewitalizowanych obszarach - 1 2. Wyremontowane budynki mieszkalne na obszarze miejskim - 1 Rezultaty projektu : Liczba osób korzystających z wyremontowanej infrastruktury (10 szt.), Liczba obiektów dostosowanych do potrzeb osób niepełnosprawnych (1 szt.)	Budynek przy ulicy Gen. Władysława Andersa 134-remont elewacji z dociepleniem, remont dachu + kominy, odwodnienie, remont piwnic, remont klatki schodowej	Ulica Generała Władysława Andersa 134,58-304 Wałbrzych. nr działki 25/1, obręb 16 Biały Kamień	Podobszar Biały Kamień	500 000,00	Dotacja UE EFRR RPO WD (425.000,00), wkład własny (75.000,00)	2019-2025	LISTA A	CEL 2	Projekt niezrealizowany <i>brak środków finansowych</i>
C2.1(214)	223	Wspólnota Mieszkaniowa ul. Generała Władysława Andersa 135 w Wałbrzychu	Remont i odnowa budynku Wspólnoty Mieszkaniowej przy ul. Gen. Władysława Andersa 135 w Wałbrzychu	Degradacja techniczna obiektu mieszkalnego wielorodzinnego. Niska jakość życia mieszkańców ze względu na niewystarczający stan techniczny budynku, wysoka energochłonność budynków.	Poprawa jakości życia mieszkańców, poprawa istniejącego stanu technicznego zasobu mieszkaniowego w celu zapewnienia bezpieczeństwa mieszkańcom budynku, poprawa wizerunku i estetyki miasta, poprawa efektywności energetycznej	sposób pomiaru rezultatu : liczba osób korzystających z wyremontowanej infrastruktury na podstawie deklaracji o wysokości opłat za gospodarowanie odpadami komunalnymi i protokołów u odbioru prac budowlanych.	Produkty: 1. Liczba wspartych obiektów infrastrukturalnych zlokalizowanych na rewitalizowanych obszarach - 1 2. Wyremontowane budynki mieszkalne na obszarze miejskim - 1 Rezultaty projektu : Liczba osób korzystających z wyremontowanej infrastruktury (29 szt.), Liczba obiektów dostosowanych do potrzeb osób niepełnosprawnych (1 szt.)	Budynek przy ulicy Gen. Władysława Andersa 135-remont elewacji z dociepleniem, odwodnienie, remont piwnic, remont klatki schodowej	Ulica Generała Władysława Andersa 148,58-304 Wałbrzych. nr działki 362/4 ,obręb 14 Biały Kamień	Podobszar Biały Kamień	600 000,00	Dotacja UE EFRR RPO WD (510.000,00), wkład własny (90.000,00)	2019-2025	LISTA A	CEL 2	Projekt niezrealizowany <i>brak środków finansowych</i>
C2.1(215)	224	Wspólnota Mieszkaniowa ul. Generała Władysława Andersa 142 w Wałbrzychu	Remont i odnowa budynku Wspólnoty Mieszkaniowej przy ul. Gen. Władysława Andersa 142 w Wałbrzychu	Degradacja techniczna obiektu mieszkalnego wielorodzinnego. Niska jakość życia mieszkańców ze względu na niewystarczający stan techniczny budynku, wysoka energochłonność budynków.	Poprawa jakości życia mieszkańców, poprawa istniejącego stanu technicznego zasobu mieszkaniowego w celu zapewnienia bezpieczeństwa mieszkańcom budynku, poprawa wizerunku i estetyki miasta, poprawa efektywności energetycznej	sposób pomiaru rezultatu : liczba osób korzystających z wyremontowanej infrastruktury na podstawie deklaracji o wysokości opłat za gospodarowanie odpadami komunalnymi i protokołów u odbioru prac budowlanych.	Produkty: 1. Liczba wspartych obiektów infrastrukturalnych zlokalizowanych na rewitalizowanych obszarach - 1 2. Wyremontowane budynki mieszkalne na obszarze miejskim - 1 Rezultaty projektu : Liczba osób korzystających z wyremontowanej infrastruktury (13 szt.), Liczba obiektów dostosowanych do potrzeb osób niepełnosprawnych (1 szt.)	Budynek przy ulicy Gen. Władysława Andersa 142-remont elewacji z dociepleniem, odwodnienie, remont piwnic, remont klatki schodowej	Ulica Generała Władysława Andersa 147,58-304 Wałbrzych. nr działki 18/1 ,obręb 16 Biały Kamień	Podobszar Biały Kamień	400 000,00	dotacja UE EFRR RPO WD (340.000,00), wkład własny (60.000,00)	2019-2025	LISTA A	CEL 2	Projekt niezrealizowany <i>brak środków finansowych</i>
C2.1(216)	225	Wspólnota Mieszkaniowa ul. Generała Władysława Andersa 146 w Wałbrzychu	Remont i odnowa budynku Wspólnoty Mieszkaniowej przy ul. Gen. Władysława Andersa 146 w Wałbrzychu	Degradacja techniczna obiektu mieszkalnego wielorodzinnego. Niska jakość życia mieszkańców ze względu na niewystarczający stan techniczny budynku, wysoka energochłonność budynków.	Poprawa jakości życia mieszkańców, poprawa istniejącego stanu technicznego zasobu mieszkaniowego w celu zapewnienia bezpieczeństwa mieszkańcom budynku, poprawa wizerunku i estetyki miasta, poprawa efektywności energetycznej	sposób pomiaru rezultatu : liczba osób korzystających z wyremontowanej infrastruktury na podstawie deklaracji o wysokości opłat za gospodarowanie odpadami komunalnymi i protokołów u odbioru prac budowlanych.	Produkty: 1. Liczba wspartych obiektów infrastrukturalnych zlokalizowanych na rewitalizowanych obszarach - 1 2. Wyremontowane budynki mieszkalne na obszarze miejskim - 1 Rezultaty projektu : Liczba osób korzystających z wyremontowanej infrastruktury (28 szt.), Liczba obiektów dostosowanych do potrzeb osób niepełnosprawnych (1 szt.)	Budynek przy ulicy Gen. Władysława Andersa 146-remont elewacji z dociepleniem, remont klatki schodowej, odwodnienie	Ulica Generała Władysława Andersa 146,58-304 Wałbrzych. nr działki 16/3 ,obręb 16 Biały Kamień	Podobszar Biały Kamień	400 000,00	dotacja UE EFRR RPO WD (340.000,00), wkład własny (60.000,00)	2019-2025	LISTA A	CEL 2	Projekt niezrealizowany <i>brak środków finansowych</i>

C2.1(217)	226	Wspólnota Mieszkaniowa ul. Generała Władysława Andersa 147 w Wałbrzychu	Remont i odnowa budynku Wspólnoty Mieszkaniowej przy ul. Gen. Władysława Andersa 147 w Wałbrzychu	Degradacja techniczna obiektu mieszkalnego wielorodzinnego. Niska jakość życia mieszkańców ze względu na niewystarczający stan techniczny budynku, wysoka energochłonność budynków.	Poprawa jakości życia mieszkańców, poprawa istniejącego stanu technicznego zasobu mieszkaniowego w celu zapewnienia bezpieczeństwa mieszkańcom budynku, poprawa wizerunku i estetyki miasta, poprawa efektywności energetycznej	sposób pomiaru rezultatu : liczba osób korzystających z wyremontowanej infrastruktury na podstawie deklaracji o wysokości opłat za gospodarowanie odpadami komunalnymi i protokołów u odbioru prac budowlanych.	Produkty: 1. Liczba wspartych obiektów infrastrukturalnych zlokalizowanych na rewitalizowanych obszarach - 1 2. Wyremontowane budynki mieszkalne na obszarze miejskim - 1 Rezultaty projektu : Liczba osób korzystających z wyremontowanej infrastruktury (8 szt.), Liczba obiektów dostosowanych do potrzeb osób niepełnosprawnych (1 szt.)	Budynek przy ulicy Gen. Władysława Andersa 147-remont elewacji z dociepleniem, remont piwnic odwodnienie, remont klatki schodowej	Ulica Generała Władysława Andersa 147,58-304 Wałbrzych. nr działki 219/3 ,obręb 14 Biały Kamień	Podobszar Biały Kamień	400 000,00	dotacja UE EFRR RPO WD (340.000,00), wkład własny (60.000,00)	2019-2025	LISTA A	CEL 2	Projekt niezrealizowany <i>brak środków finansowych</i>
C2.1(218)	227	Wspólnota Mieszkaniowa ul. Generała Władysława Andersa 148 w Wałbrzychu	Remont i odnowa budynku Wspólnoty Mieszkaniowej przy ul. Gen. Władysława Andersa 148 w Wałbrzychu	Degradacja techniczna obiektu mieszkalnego wielorodzinnego. Niska jakość życia mieszkańców ze względu na niewystarczający stan techniczny budynku, wysoka energochłonność budynków.	Poprawa jakości życia mieszkańców, poprawa istniejącego stanu technicznego zasobu mieszkaniowego w celu zapewnienia bezpieczeństwa mieszkańcom budynku, poprawa wizerunku i estetyki miasta, poprawa efektywności energetycznej	sposób pomiaru rezultatu : liczba osób korzystających z wyremontowanej infrastruktury na podstawie deklaracji o wysokości opłat za gospodarowanie odpadami komunalnymi i protokołów u odbioru prac budowlanych.	Produkty: 1. Liczba wspartych obiektów infrastrukturalnych zlokalizowanych na rewitalizowanych obszarach - 1 2. Wyremontowane budynki mieszkalne na obszarze miejskim - 1 Rezultaty projektu : Liczba osób korzystających z wyremontowanej infrastruktury (12 szt.), Liczba obiektów dostosowanych do potrzeb osób niepełnosprawnych (1 szt.)	Budynek przy ulicy Gen. Władysława Andersa 148-remont elewacji z dociepleniem, remont dachu, odwodnienie	Ulica Generała Władysława Andersa 148,58-304 Wałbrzych. nr działki 217/5 ,obręb 15 Konradów	Podobszar Biały Kamień	400 000,00	dotacja UE EFRR RPO WD (340.000,00), wkład własny (60.000,00)	2019-2025	LISTA A	CEL 2	Projekt niezrealizowany <i>brak środków finansowych</i>
C2.1(219)	228	Wspólnota Mieszkaniowa ul. Generała Władysława Andersa 158 w Wałbrzychu	Remont i odnowa budynku Wspólnoty Mieszkaniowej przy ul. Gen. Władysława Andersa 158 w Wałbrzychu	Degradacja techniczna obiektu mieszkalnego wielorodzinnego. Niska jakość życia mieszkańców ze względu na niewystarczający stan techniczny budynku, wysoka energochłonność budynków.	Poprawa jakości życia mieszkańców, poprawa istniejącego stanu technicznego zasobu mieszkaniowego w celu zapewnienia bezpieczeństwa mieszkańcom budynku, poprawa wizerunku i estetyki miasta, poprawa efektywności energetycznej	sposób pomiaru rezultatu : liczba osób korzystających z wyremontowanej infrastruktury na podstawie deklaracji o wysokości opłat za gospodarowanie odpadami komunalnymi i protokołów u odbioru prac budowlanych.	Produkty: 1. Liczba wspartych obiektów infrastrukturalnych zlokalizowanych na rewitalizowanych obszarach - 1 2. Wyremontowane budynki mieszkalne na obszarze miejskim - 1 Rezultaty projektu : Liczba osób korzystających z wyremontowanej infrastruktury (15 szt.), Liczba obiektów dostosowanych do potrzeb osób niepełnosprawnych (1 szt.)	Budynek przy ulicy Gen. Władysława Andersa 158-remont elewacji z dociepleniem, odwodnienie,	Ulica Generała Władysława Andersa 158,58-304 Wałbrzych. nr działki 205/1,obręb 15 Konradów	Podobszar Biały Kamień	300 000,00	Dotacja UE EFRR RPO WD (255.000,00), wkład własny (45.000,00)	2019-2025	LISTA A	CEL 2	Projekt niezrealizowany <i>brak środków finansowych</i>
C2.1(220)	229	Wspólnota Mieszkaniowa ul. Generała Władysława Andersa 163 w Wałbrzychu	Remont i odnowa budynku Wspólnoty Mieszkaniowej przy ul. Generała Władysława Andersa 163 w Wałbrzychu	Degradacja techniczna obiektu mieszkalnego wielorodzinnego. Niska jakość życia mieszkańców ze względu na niewystarczający stan techniczny budynku	Poprawa warunków mieszkaniowych i zapewnienie bezpieczeństwa osobom zamieszkującym wielorodzinne budynki mieszkalne w dzielnicy Podobszar Biały Kamień w Wałbrzychu oraz poprawa wizerunku i estetyki miasta.	sposób pomiaru rezultatu : liczba osób korzystających z wyremontowanej infrastruktury na podstawie deklaracji o wysokości opłat za gospodarowanie odpadami komunalnymi i protokołów u odbioru prac budowlanych.	Produkty: 1. Liczba wspartych obiektów infrastrukturalnych zlokalizowanych na rewitalizowanych obszarach - 1 2. Wyremontowane budynki mieszkalne na obszarze miejskim - 1 Rezultaty projektu : Liczba osób korzystających z wyremontowanej infrastruktury (11 szt.), Liczba obiektów dostosowanych do potrzeb osób niepełnosprawnych (1 szt.)	Budynek przy ul. Generała Władysława Andersa 163 : remont elewacji z dociepleniem ścian, remont strychu, remont piwnic	Wałbrzych przy ul. Generała Władysława Andersa 163, działka 135/1 obręb 14 Biały Kamień	Podobszar Biały Kamień	450 000,00	Dotacja UE EFRR RPO WD (382.500,00), wkład własny (67.500,00)	2019-2025	LISTA A	CEL 2	Projekt niezrealizowany <i>brak środków finansowych</i>

C2.1(221)	230	Wspólnota Mieszkaniowa przy ul. Kościelnej nr 3 58-300 Wałbrzych	Rewitalizacja budynku przy ul. Kościelnej nr 3 58-300 Wałbrzych	Degradacja techniczna obiektu mieszkalnego wielorodzinnego. Niska jakość życia mieszkańców ze względu na niewystarczający stan techniczny budynku	1. poprawa istniejącego stanu technicznego zasobu mieszkaniowego w celu zapewnienia bezpieczeństwa mieszkańcom budynków 2. poprawa wizerunku i estetyki miasta	Liczba osób korzystających z wyremontowanej infrastruktury na podstawie deklaracji o wysokości opłat za gospodarowanie odpadami komunalnymi i protokół odbioru prac budowlanych (pomiar raz w roku)	Produkt: 1. Liczba wspartych obiektów infrastrukturalnych zlokalizowanych na rewitalizowanych obszarach - 1 2. Wyremontowane budynki mieszkalne na obszarze miejskim - 1 3. Liczba jednostek mieszkalnych w budynkach zrewitalizowanych - 10 mieszkań, powierzchnia obiektów objętych rewitalizacją (łącznie): 766,92 m2 Rezultaty: liczba osób korzystających z budynków zrewitalizowanych - 18 os.	Remont elewacji oraz klatki schodowej nieruchomości przy ul. Kościelnej 3	ul. Kościelna nr 3, działka nr 539, obręb 27 Śródmieście	Podobszar Śródmieście	244 973,53	Środki własne	2016	LISTA A	CEL 2	Projekt niezrealizowany brak środków finansowych
C2.1(222)	231	Wspólnota Mieszkaniowa przy ul. 11 Listopada 158 w Wałbrzychu	Remont, odnowa części wspólnych wielorodzinnego budynku mieszkalnego w Wałbrzychu przy ul. 11 Listopada 158 w Wałbrzychu	Degradacja techniczna obiektu mieszkalnego wielorodzinnego. Niska jakość życia mieszkańców ze względu na niewystarczający stan techniczny budynku, wysoka energochłonność budynków.	Poprawa jakości życia mieszkańców, poprawa istniejącego stanu technicznego zasobu mieszkaniowego w celu zapewnienia bezpieczeństwa mieszkańcom budynku, poprawa wizerunku i estetyki miasta, poprawa efektywności energetycznej	Sposób oceny: - liczba osób korzystających z wyremontowanej infrastruktury na podstawie deklaracji o wysokości opłat za gospodarowanie odpadami komunalnymi (pomiar raz w roku), - protokół odbioru prac budowlanych.	Produkt: 1. Liczba wspartych obiektów infrastrukturalnych zlokalizowanych na rewitalizowanych obszarach - 1 2. Wyremontowane budynki mieszkalne na obszarze miejskim - 1 3. Liczba jednostek mieszkalnych w budynkach zrewitalizowanych - 20 mieszkań Rezultaty: 1. Liczba osób korzystających z budynków zrewitalizowanych - 44	WM ul. 11 Listopada 158 - remont elewacji z dociepleniem i remont klatki schodowej,	WM ul. 11 Listopada 158 w Wałbrzychu – działka nr 464/7, 463/4 obręb 26 NM	Podobszar Nowe Miasto	400 000,00	Środki własne	2020	LISTA A	CEL 2	Projekt niezrealizowany brak środków finansowych
C2.1(223)	232	Wspólnota Mieszkaniowa przy ul. 1 – MAJA 157 w Wałbrzychu	Rewitalizacja budynku wielorodzinnego położonego w Wałbrzychu przy ul. 1-Maja 157	Degradacja techniczna obiektu mieszkalnego wielorodzinnego. Niska jakość życia mieszkańców ze względu na niewystarczający stan techniczny budynku, wysoka energochłonność budynków	Poprawa jakości życia mieszkańców, poprawa istniejącego stanu technicznego zasobu mieszkaniowego w celu zapewnienia bezpieczeństwa mieszkańcom budynku, poprawa wizerunku i estetyki miasta, poprawa efektywności energetycznej	Sposób oceny: - liczba osób korzystających z wyremontowanej infrastruktury na podstawie deklaracji o wysokości opłat za gospodarowanie odpadami komunalnymi (pomiar raz w roku), - protokół odbioru prac budowlanych.	Produkt: 1. Liczba wspartych obiektów infrastrukturalnych zlokalizowanych na rewitalizowanych obszarach - 1 2. Wyremontowane budynki mieszkalne na obszarze miejskim - 1 Rezultaty: - Liczba osób korzystających z wyremontowanej infrastruktury rocznie – 12	Remont dachu papowego wraz z dociepleniem stropodachu nad cz. mieszkalną, , remont elewacji z termomodernizacją, wymiana stolarki okiennej i drzwiowej w cz.w., wymiana instalacji wod-kan w budynku, remont klatki schodowej, wykonanie izolacji pionowej i poziomej z drenażem budynku	Ul. 1-GO MAJA 157 58-305 WAŁBRZYCH Działka nr 292/4 obręb nr 30 Sobiecin	Podobszar Sobiecin	450 000,00	Dotacja UE EFRR RPO WD (382.500,00), wkład własny (67.500,00)	2019-2020	LISTA A	CEL 2	Projekt planowany do realizacji. Aktualizacja: Szacowana wartość projektu: 560.000,00 Dotacja UE EFRR RPO WD (476.000,00), wkład własny (84.000,00)
C2.1(226)	233	Wspólnota Mieszkaniowa przy ul. Piłsudskiego 48 w Wałbrzychu	Remont, odnowa części wspólnych wielorodzinnego budynku mieszkalnego w Wałbrzychu przy ul. Piłsudskiego 48 w Wałbrzychu	Degradacja techniczna obiektu mieszkalnego wielorodzinnego. Niska jakość życia mieszkańców ze względu na niewystarczający stan techniczny budynku, wysoka energochłonność budynków	Poprawa jakości życia mieszkańców, poprawa istniejącego stanu technicznego zasobu mieszkaniowego w celu zapewnienia bezpieczeństwa mieszkańcom budynku, poprawa wizerunku i estetyki miasta, poprawa efektywności energetycznej	Sposób oceny: - liczba osób korzystających z wyremontowanej infrastruktury na podstawie deklaracji o wysokości opłat za gospodarowanie odpadami komunalnymi (pomiar raz w roku), - protokół odbioru prac budowlanych.	Produkt: 1. Liczba wspartych obiektów infrastrukturalnych zlokalizowanych na rewitalizowanych obszarach - 1 2. Wyremontowane budynki mieszkalne na obszarze miejskim - 1 3. Liczba jednostek mieszkalnych w budynkach zrewitalizowanych - 20 mieszkań Rezultaty: 1. Liczba osób korzystających z budynków zrewitalizowanych - 25	WM ul. Piłsudskiego 48 - remont elewacji z dociepleniem i remont klatki schodowej,	WM ul. Piłsudskiego 48 w Wałbrzychu – działka nr 87 obręb 26 NM	Podobszar Nowe Miasto	840 000,00	Środki własne	2021-2023	LISTA A	CEL 2	Projekt niezrealizowany brak środków finansowych

C2.1(227)	234	Wspólnota Mieszkaniowa przy ul. Paderewskiego 21 w Wałbrzychu	Remont, odnowa części wspólnych wielorodzinnego budynku mieszkalnego w Wałbrzychu przy ul. Paderewskiego 21 w Wałbrzychu	Degradacja techniczna obiektu wielorodzinnego. Niska jakość życia mieszkańców ze względu na niewystarczający stan techniczny budynku, wysoka energochłonność budynków.	Poprawa jakości życia mieszkańców, poprawa istniejącego stanu technicznego zasobu mieszkaniowego w celu zapewnienia bezpieczeństwa mieszkańcom budynku, poprawa wizerunku i estetyki miasta, poprawa efektywności energetycznej	Sposób oceny: - liczba osób korzystających z wyremontowanej infrastruktury na podstawie deklaracji o wysokości opłat za gospodarowanie odpadami komunalnymi (pomiar raz w roku), - protokół odbioru prac budowlanych.	Produkt: 1. Liczba wspartych obiektów infrastrukturalnych zlokalizowanych na rewitalizowanych obszarach - 1 2. Wyremontowane budynki mieszkalne na obszarze miejskim - 1 3. Liczba jednostek mieszkalnych w budynkach zrewitalizowanych -17 mieszkań Rezultaty: 1. Liczba osób korzystających z budynków zrewitalizowanych - 24	WM ul. Paderewskiego 21 - remont elewacji i klatki schodowej, instalacji wodno-kanalizacyjnej, elektrycznej, izolacji i drenażu budynku	WM ul. Paderewskiego 21 w Wałbrzychu – działka nr 369/1 obręb 21 NM	Podobszar Nowe Miasto	450 000,00	Środki własne	2020-2023	LISTA A	CEL 2	Projekt planowany do realizacji. Aktualizacja: Remont wielorodzinnego budynku mieszkalnego przy ul. Stanisława Staszica 6 w Wałbrzychu Sposób oceny: - liczba osób korzystających z wyremontowanej infrastruktury na podstawie deklaracji o wysokości opłat za gospodarowanie odpadami komunalnymi (pomiar raz w roku) Produkty: 1. Wyremontowane budynki mieszkalne na obszarze miejskim - 1 2. Liczba jednostek mieszkalnych w budynkach zrewitalizowanych - 15 + 1 lokal użytkowy Rezultaty: 1. Liczba osób korzystających z budynków zrewitalizowanych – 15 Szacowana wartość projektu: 500.000,00 - kredyt Okres realizacji: 2021-2025 Zakres prac: Remont elewacji z częściowym dociepleniem ścian zewnętrznych, wykonanie izolacji przeciwwilgociowej, wymiana części pokrycia dachowego (lukarny)remont klatki schodowej wraz z wymianą okien w częściach wspólnych oraz wymianą instalacji elektrycznej w budynku
C2.2(1)	235	Wspólnota Mieszkaniowa przy ul. Niepodległości 78 w Wałbrzychu	Termomodernizacja budynku przy ul. Niepodległości 78 w Wałbrzychu	Wysoka energochłonność budynku, duże zużycie techniczne budynku, niska jakość życia mieszkańców	Poprawa jakości życia mieszkańców, poprawa efektywności energetycznej budynku, poprawa istniejącego stanu technicznego zasobu mieszkaniowego, poprawa estetyki otoczenia i wizerunku miasta	Sposób oceny: - protokół odbioru prac budowlanych, - ilość osób korzystających z wyremontowanej infrastruktury zgodnie z wykazem osób zamieszkałych.	1. Liczba wspartych obiektów infrastrukturalnych zlokalizowanych na rewitalizowanych obszarach - 1 2. Liczba zmodernizowanych energetycznie budynków -1 Rezultaty: - Liczba osób korzystających z wyremontowanej infrastruktury rocznie – 12	Poprawa efektywności energetycznej budynku przez wykonanie remontu elewacji wraz z dociepleniem ścian	Działka nr 640/5 Obręb 33 Podgórze ul. Niepodległości 78, Wałbrzych	Podobszar Podgórze	168 000,00	Dotacja UE EFRR RPO WD (92.400,00), wkład własny (75.600,00)	2017 – 2025	LISTA B	CEL 2	Projekt niezrealizowany brak środków finansowych
C2.2(2)	236	Wspólnota Mieszkaniowa przy ul. Niepodległości 177 w Wałbrzychu	Termomodernizacja budynku przy ul. Niepodległości 177 w Wałbrzychu	Wysoka energochłonność budynku, duże zużycie techniczne budynku, niska jakość życia mieszkańców	Poprawa jakości życia mieszkańców, poprawa efektywności energetycznej budynku, poprawa istniejącego stanu technicznego zasobu mieszkaniowego, poprawa estetyki otoczenia i wizerunku miasta	Sposób oceny: - protokół odbioru prac budowlanych, - ilość osób korzystających z wyremontowanej infrastruktury zgodnie z wykazem osób zamieszkałych.	1. Liczba wspartych obiektów infrastrukturalnych zlokalizowanych na rewitalizowanych obszarach - 1 2. Liczba zmodernizowanych energetycznie budynków -1 3. Liczba jednostek mieszkalnych w budynkach zrewitalizowanych -13 mieszkań, powierzchnia użytkowa budynku poddanego termomodernizacji 580,57m2 Rezultat liczba osób korzystających z budynku objętego termomodernizacją – 25 osób	Poprawa efektywności energetycznej budynku przez wykonanie remontu elewacji z dociepleniem	Działka nr 38/2 Obręb 39 Podgórze ul. Niepodległości 177, Wałbrzych	Podobszar Podgórze	170 000,00	Dotacja UE EFRR RPO WD (93.500,00), wkład własny (76.500,00)	2017 – 2025	LISTA B	CEL 2	Projekt niezrealizowany brak środków finansowych
C2.2(3)	237	Wspólnota Mieszkaniowa przy ul. 1 Maja 134 w Wałbrzychu	Termomodernizacja budynku przy ul. 1 Maja 134 w Wałbrzychu	Wysoka energochłonność budynku, duże zużycie techniczne budynku, niska jakość życia mieszkańców	Poprawa jakości życia mieszkańców, poprawa efektywności energetycznej budynku, poprawa istniejącego stanu technicznego zasobu mieszkaniowego, poprawa estetyki otoczenia i wizerunku miasta	Sposób oceny: - protokół odbioru prac budowlanych, - ilość osób korzystających z wyremontowanej infrastruktury zgodnie z wykazem osób zamieszkałych.	1. Liczba wspartych obiektów infrastrukturalnych zlokalizowanych na rewitalizowanych obszarach - 1 2. Liczba zmodernizowanych energetycznie budynków -1 3. Liczba jednostek mieszkalnych w budynkach zrewitalizowanych - 6 mieszkań, powierzchnia użytkowa budynku poddanego termomodernizacji 442,28m2 Rezultat: liczba osób korzystających z budynku objętego termomodernizacją – 23 osób	Poprawa efektywności energetycznej budynku przez wykonanie remontu elewacji wraz z dociepleniem ścian, wymiana instalacji gazowej, wymiana instalacji elektrycznej w częściach wspólnych budynku	Działka nr 80/4 Obręb 29 Sobiecin ul. 1 Maja 134, 58-305 Wałbrzych	Podobszar Sobiecin	120 000,00	Dotacja UE EFRR RPO WD (66.000,00), wkład własny (54.000,00)	2017 – 2025	LISTA B	CEL 2	Projekt niezrealizowany brak środków finansowych
C2.2(4)	238	Wspólnota Mieszkaniowa przy ul. 1 Maja 137 w Wałbrzychu	Termomodernizacja budynku przy ul. 1 Maja 137 w Wałbrzychu	Wysoka energochłonność budynku, duże zużycie techniczne budynku, niska jakość życia mieszkańców	Poprawa jakości życia mieszkańców, poprawa efektywności energetycznej budynku, poprawa istniejącego stanu technicznego zasobu mieszkaniowego, poprawa estetyki otoczenia i wizerunku miasta	Sposób oceny: - protokół odbioru prac budowlanych, - ilość osób korzystających z wyremontowanej infrastruktury zgodnie z wykazem osób zamieszkałych.	1. Liczba wspartych obiektów infrastrukturalnych zlokalizowanych na rewitalizowanych obszarach - 1 2. Liczba zmodernizowanych energetycznie budynków -1 3. Liczba jednostek mieszkalnych w budynkach zrewitalizowanych -5 mieszkań -powierzchnia użytkowa budynku poddanego termomodernizacji 628,43m2 Rezultat: liczba osób korzystających z budynku objętego termomodernizacją – 12 osób	Poprawa efektywności energetycznej budynku przez wykonanie remontu elewacji wraz z dociepleniem ścian budynku	Działka nr 308/3 Obręb 30 Sobiecin 1 Maja 137, 58-305 Wałbrzych	Podobszar Sobiecin	120 000,00	Dotacja UE EFRR RPO WD (66.000,00), wkład własny (54.000,00)	2017 – 2025	LISTA B	CEL 2	Projekt niezrealizowany brak środków finansowych

C.2.2(5)	239	Wspólnota Mieszkaniowa przy ul. 1 Maja 150 w Wałbrzychu	Termomodernizacja budynku przy ul. 1 Maja 150 w Wałbrzychu	Wysoka energochłonność budynku, duże zużycie techniczne budynku, niska jakość życia mieszkańców	Poprawa jakości życia mieszkańców, poprawa efektywności energetycznej budynku, poprawa istniejącego stanu technicznego zasobu mieszkaniowego, poprawa estetyki otoczenia i wizerunku miasta	Sposób oceny: - protokół odbioru prac budowlanych, - ilość osób korzystających z wyremontowanej infrastruktury zgodnie z wykazem osób zamieszkałych.	1. Liczba wspartych obiektów infrastrukturalnych zlokalizowanych na rewitalizowanych obszarach - 1 2. Liczba zmodernizowanych energetycznie budynków -1 3. Liczba jednostek mieszkalnych w budynkach zrewitalizowanych -15 mieszkań, 4 lokale użytkowe - powierzchnia użytkowa budynku poddanego termomodernizacji 862,96m2 Rezultat: liczba osób korzystających z budynku objętego termomodernizacją – 29 osób	Poprawa efektywności energetycznej budynku przez wykonanie remontu elewacji wraz z dociepleniem ścian budynku, wymiana instalacji elektrycznej, wymiana instalacji gazowej w częściach wspólnych nieruchomości, remont klatki schodowej	Działka nr 147/1 Obręb 29 Sobiecin 1 Maja 150, 58-305 Wałbrzych	Podobszar Sobiecin	300 000,00	Dotacja UE EFRR RPO WD (165.000,00), wkład własny (135.000,00)	2017 – 2025	LISTA B	CEL 2	Projekt niezrealizowany brak środków finansowych
C.2.2(6)	240	Wspólnota Mieszkaniowa przy ul. 1 Maja 152A w Wałbrzychu	Termomodernizacja budynku przy ul. 1 Maja 152A w Wałbrzychu	Wysoka energochłonność budynku, duże zużycie techniczne budynku, niska jakość życia mieszkańców	Poprawa jakości życia mieszkańców, poprawa efektywności energetycznej budynku, poprawa istniejącego stanu technicznego zasobu mieszkaniowego, poprawa estetyki otoczenia i wizerunku miasta	Sposób oceny: - protokół odbioru prac budowlanych, - ilość osób korzystających z wyremontowanej infrastruktury zgodnie z wykazem osób zamieszkałych.	1. Liczba wspartych obiektów infrastrukturalnych zlokalizowanych na rewitalizowanych obszarach - 1 2. Liczba zmodernizowanych energetycznie budynków -1 3. Liczba jednostek mieszkalnych w budynkach zrewitalizowanych -11 mieszkań, - powierzchnia użytkowa budynku poddanego termomodernizacji 429,93m2 Rezultat: liczba osób korzystających z budynku objętego termomodernizacją – 29 osób	Poprawa efektywności energetycznej budynku przez wykonanie remontu elewacji wraz z dociepleniem ścian budynku, wymiana instalacji elektrycznej, wymiana instalacji gazowej w częściach wspólnych nieruchomości, remont klatki schodowej	Działka nr 152/2 Obręb 29 Sobiecin 1 Maja 152A, 58-305 Wałbrzych	Podobszar Sobiecin	230 000,00	Dotacja UE EFRR RPO WD (126.000,00), wkład własny (103.500,00)	2017 – 2025	LISTA B	CEL 2	Projekt niezrealizowany brak środków finansowych
C.2.2(7)	241	Wspólnota Mieszkaniowa przy ul. 1 Maja 163 w Wałbrzychu	Termomodernizacja budynku przy ul. 1 Maja 163 w Wałbrzychu	Wysoka energochłonność budynku, duże zużycie techniczne budynku, niska jakość życia mieszkańców	Poprawa jakości życia mieszkańców, poprawa efektywności energetycznej budynku, poprawa istniejącego stanu technicznego zasobu mieszkaniowego, poprawa estetyki otoczenia i wizerunku miasta	Sposób oceny: - protokół odbioru prac budowlanych, - ilość osób korzystających z wyremontowanej infrastruktury zgodnie z wykazem osób zamieszkałych.	1. Liczba wspartych obiektów infrastrukturalnych zlokalizowanych na rewitalizowanych obszarach - 1 2. Liczba zmodernizowanych energetycznie budynków -1 3. Liczba jednostek mieszkalnych w budynkach zrewitalizowanych -11 mieszkań Powierzchnia użytkowa budynku poddanego termomodernizacji 573,72m2 Rezultat: liczba osób korzystających z budynku objętego termomodernizacją – 19 osób	Poprawa efektywności energetycznej budynku przez wykonanie remontu elewacji wraz z dociepleniem ścian budynku	Działka nr 288/1 Obręb 30 Sobiecin 1 Maja 163, 58-305 Wałbrzych	Podobszar Sobiecin	270 000,00	Dotacja UE EFRR RPO WD (148.500,00), wkład własny (121.500,00)	2017 – 2025	LISTA B	CEL 2	Projekt niezrealizowany brak środków finansowych
C.2.2(8)	242	Wspólnota Mieszkaniowa przy ul. 1 Maja 164 w Wałbrzychu	Termomodernizacja budynku przy ul. 1 Maja 164 w Wałbrzychu	Wysoka energochłonność budynku, duże zużycie techniczne budynku, niska jakość życia mieszkańców	Poprawa jakości życia mieszkańców, poprawa efektywności energetycznej budynku, poprawa istniejącego stanu technicznego zasobu mieszkaniowego, poprawa estetyki otoczenia i wizerunku miasta	Sposób oceny: - protokół odbioru prac budowlanych, - ilość osób korzystających z wyremontowanej infrastruktury zgodnie z wykazem osób zamieszkałych.	1. Liczba wspartych obiektów infrastrukturalnych zlokalizowanych na rewitalizowanych obszarach - 1 2. Liczba zmodernizowanych energetycznie budynków -1 3. Liczba jednostek mieszkalnych w budynkach zrewitalizowanych - 11 mieszkań, 1 lokal użytkowy, powierzchnia użytkowa budynku poddanego termomodernizacji 622,15m2 Rezultat: liczba osób korzystających z budynku objętego termomodernizacją – 30 osób	Poprawa efektywności energetycznej budynku przez wykonanie remontu elewacji wraz z dociepleniem ścian budynku	Działka nr 159/1 Obręb 29 Sobiecin 1 Maja 164, 58-305 Wałbrzych	Podobszar Sobiecin	270 000,00	Dotacja UE EFRR RPO WD (148.500,00), wkład własny (121.500,00)	2017 – 2025	LISTA B	CEL 2	Projekt planowany do realizacji. Aktualizacja: Szacowana wartość projektu: 310.000,00 Dotacja UE EFRR RPO WD (160.000), wkład własny 150.000 (w tym kredyt 100.000) Okres realizacji: 2022-2023
C.2.2(9)	243	Wspólnota Mieszkaniowa przy ul. 1 Maja 80 w Wałbrzychu	Termomodernizacja budynku przy ul. 1 Maja 80 w Wałbrzychu	Wysoka energochłonność budynku, duże zużycie techniczne budynku, niska jakość życia mieszkańców	Poprawa jakości życia mieszkańców, poprawa efektywności energetycznej budynku, poprawa istniejącego stanu technicznego zasobu mieszkaniowego, poprawa estetyki otoczenia i wizerunku miasta	Sposób oceny: - protokół odbioru prac budowlanych, - ilość osób korzystających z wyremontowanej infrastruktury zgodnie z wykazem osób zamieszkałych.	1. Liczba wspartych obiektów infrastrukturalnych zlokalizowanych na rewitalizowanych obszarach - 1 2. Liczba zmodernizowanych energetycznie budynków -1 3. Liczba jednostek mieszkalnych w budynkach zrewitalizowanych -10 mieszkań Rezultaty: - liczba osób korzystających z budynku objętego termomodernizacją –30	Remont części wspólnych budynku polegający na wykonaniu remontu elewacji z ociepleniem, remont klatki schodowej, wymiana stolarki okiennej na strychu i w piwnicy,	UL. 1 MAJA 80, 58-305 WAŁBRZYCH, DZIAŁKA NR 58/1 OBRĘB 28 SOBIECIN	Podobszar Sobiecin	250 000,00	Dotacja UE EFRR RPO WD (137.500,00), wkład własny (112.500,00)	2017 – 2025	LISTA B	CEL 2	Projekt niezrealizowany brak środków finansowych

C.2.2(10)	244	Wspólnota Mieszaniowa przy ul. 1 Maja 110 w Wałbrzychu	Termomodernizacja budynku przy ul. 1 maja 110 w Wałbrzychu	Wysoka energochłonność budynku, duże zużycie techniczne budynku, niska jakość życia mieszkańców. Poczucie braku bezpieczeństwa	Poprawa jakości życia mieszkańców, poprawa efektywności energetycznej budynku, poprawa istniejącego stanu technicznego zasobu mieszkaniowego, poprawa estetyki otoczenia i wizerunku miasta, poprawa bezpieczeństwa	Sposób oceny: - protokół odbioru prac budowlanych, - ilość osób korzystających z wyremontowanych infrastruktury zgodnie z wykazem osób zamieszkałych.	1. Liczba wspartych obiektów infrastrukturalnych zlokalizowanych na rewitalizowanych obszarach - 1 2. Liczba zmodernizowanych energetycznie budynków -1 3. Liczba jednostek mieszkalnych w budynkach zrewitalizowanych -14 mieszkań, powierzchnia obiektu objętego remontem - 826,87 m2 Rezultaty: - liczba osób korzystających z budynku -30	Remont części wspólnych budynku polegający na wykonaniu remontu elewacji z ociepleniem, monitoring, oświetlenie zewnętrzne	UL. 1 MAJA 110, 58-305 WAŁBRZYCH, DZIAŁKA NR 141 OBRĘB 28 SOBIĘCIN	Podobszar Sobocięcin	348 951,75	Dotacja UE EFRR RPO WD (209.924,60), wkład własny (139.027,15)	2017 – 2018	LISTA B	CEL 2	Projekt zakończony i rozliczony. Okres realizacji 2017-2018 wartość projektu 342 508,14 zł dofinansowanie z UE 190 206,88 zł wkład własny 152.301,26 1. Liczba wspartych obiektów infrastrukturalnych zlokalizowanych na rewitalizowanych obszarach - 1 2. Liczba zmodernizowanych energetycznie budynków -1 3. Liczba jednostek mieszkalnych w budynkach zrewitalizowanych - 14
C.2.2(11)	245	Wspólnota mieszkaniowa przy ul. Wschodniej 4 w Wałbrzychu	Termomodernizacja budynku przy ul. wschodniej 4 w Wałbrzychu	Wysoka energochłonność budynku, duże zużycie techniczne budynku, niska jakość życia mieszkańców. Poczucie braku bezpieczeństwa	Poprawa jakości życia mieszkańców, poprawa efektywności energetycznej budynku, poprawa istniejącego stanu technicznego zasobu mieszkaniowego, poprawa estetyki otoczenia i wizerunku miasta, poprawa bezpieczeństwa	Sposób oceny: - protokół odbioru prac budowlanych, - ilość osób korzystających z wyremontowanej infrastruktury zgodnie z wykazem osób zamieszkałych.	1. Liczba wspartych obiektów infrastrukturalnych zlokalizowanych na rewitalizowanych obszarach - 1 2. Liczba zmodernizowanych energetycznie budynków -1 3. Liczba jednostek mieszkalnych w budynkach zrewitalizowanych -11 mieszkań, powierzchnia użytkowa budynku objętego termomodernizacją - 629,75 m2 Rezultaty: - liczba osób korzystających z budynku – 25	Remont części wspólnych budynku polegający na wykonaniu remontu elewacji z ociepleniem, monitoring, czujki ruchu, remont klatki schodowej, osuszenie budynku	UL. WSCHODNIA 4, 58-305 WAŁBRZYCH, DZIAŁKA NR 83 OBRĘB 28 SOBIĘCIN	Podobszar Sobocięcin	250 000,00	Dotacja UE EFRR RPO WD (137.500,00), wkład własny (112.500,00)	2017 – 2025	LISTA B	CEL 2	Projekt niezrealizowany brak środków finansowych
C.2.2(12)	246	Wspólnota Mieszaniowa przy ul. Puszkińska 7 w Wałbrzychu	Termomodernizacja budynku przy ul. Puszkińska 7 w Wałbrzychu	Wysoka energochłonność budynku, duże zużycie techniczne budynku, niska jakość życia mieszkańców	Poprawa jakości życia mieszkańców, poprawa efektywności energetycznej budynku, poprawa istniejącego stanu technicznego zasobu mieszkaniowego, poprawa estetyki otoczenia i wizerunku miasta	Sposób oceny: - protokół odbioru prac budowlanych, - ilość osób korzystających z wyremontowanej infrastruktury zgodnie z wykazem osób zamieszkałych.	1. Liczba wspartych obiektów infrastrukturalnych zlokalizowanych na rewitalizowanych obszarach - 1 2. Liczba zmodernizowanych energetycznie budynków -1 11 mieszkań powierzchnia użytkowa budynku poddanego termomodernizacji 466,17m2 Rezultat: liczba osób korzystających z budynku objętego termomodernizacją – 26 osób	Poprawa efektywności energetycznej budynku przez wykonanie remontu elewacji wraz z dociepleniem ścian budynku	Działka nr 54/3 Obręb 29 Sobocięcin ul. Puszkińska 7, 58-305 Wałbrzych	Podobszar Sobocięcin	125 000,00	Dotacja UE EFRR RPO WD (68.750,00), wkład własny (56.250,00)	2017 – 2025	LISTA B	CEL 2	Projekt niezrealizowany brak środków finansowych
C.1.2(1)	247	ZHP Chorągiew Dolnośląska, Hufiec Ziemi Wałbrzyskiej	Remont, przebudowa i nadbudowa budynku Hufca ZHP Ziemi Wałbrzyskiej na Centrum Harcerskiego Wolontariatu i Dom Harcerza	Niska jakość życia mieszkańców, degradacja techniczna obiektu infrastruktury społecznej, niska jakość przestrzeni publicznej. Dostosowanie zdegradowanych obiektów/przestrzeni do zaspokajania potrzeb edukacyjnych i rekreacyjnych mieszkańców	estetyki miasta. Poprawa jakości życia mieszkańców. Zmniejszenie degradacji dzielnicy, Wzmacnianie lokalnego kapitału społecznego. Rozwój usług społecznych. - Poprawa stanu technicznego budynku, - poprawa efektywności energetycznej budynku, - podniesienie bezpieczeństwa dzieci i młodzieży oraz okolicznych mieszkańców przez stworzenie miejsca umożliwiającego działania profilaktyczne, - zaktywizowanie społeczności lokalnej poprzez włączenie w działania Centrum Harcerskiego Wolontariatu, - podniesienie kapitału społecznego przez stworzenia przestrzeni aktywizującej, - stworzenie nowych miejsc pracy niezbędnych do zapewnienia prawidłowego funkcjonowania Centrum Harcerskiego Wolontariatu, - stworzenie przestrzeni do prowadzenia bogatej oferty zajęć pozalekcyjnych, - stworzenie 20-40 miejsc noclegowych w standardzie chroniska - dostosowanie obiektu do potrzeb osób niepełnosprawnych	Sposób oceny: - protokół odbioru prac budowlanych - liczba osób z obszaru rewitalizacji należących i uczestniczących w zajęciach ZHP, - liczba mieszkańców obszaru rewitalizacji Wałbrzcha biorących udział w zajęciach prowadzonych w obiekcie, - liczba zorganizowanych wydarzeń na podstawie rocznych sprawozdań z działalności	1. Liczba wspartych obiektów infrastrukturalnych zlokalizowanych na rewitalizowanych obszarach - 1 2. Liczba osób zaktywizowanych, korzystających z nowoutworzonej infrastruktury społecznej - 500 3. Liczba obiektów dostosowanych dla osób niepełnosprawnych - 1 4. Stworzenie bazy noclegowej na 20-40 osób 5. Stworzenie wielofunkcyjnych sal - min. 3 Rezultaty: - liczba osób z obszaru rewitalizacji należących i uczestniczących w zajęciach ZHP - 500 - zaplecze pracy grupy wolontariuszy pracujących z dziećmi i młodzieżą z terenu miasta Wałbrzcha - 100 wolontariuszy rocznie - liczba osób korzystających z miejsc noclegowych - 3500 osób rocznie	Remont, przebudowa i nadbudowa budynku: - podniesienie poddasza, - przebudowa klatki schodowej, - nadbudowa części oficynowej budynku, tak aby stworzyć 20-30 miejsc noclegowych wraz z węzłem sanitarnym w standardzie chroniskowym (hostelowym), stworzyć w pełni funkcjonalne biuro i zaplecze socjalne dla wolontariuszy, stworzenie przestrzeni zajęć pozalekcyjnych (zbiorów harcerskich) – wielofunkcyjnych sal dla grup 15-30 osób, przystosowanie parteru obiektu na usługi dostępne od ulicy, stworzenia lokalnego centrum spotkań. - wymiana i rozbudowa instalacji, - przystosowanie budynku na potrzeby osób niepełnosprawnych, - zapewnienie właściwej ochrony przeciwpożarowej budynku, - przeprowadzanie termomodernizacji budynku, - wyposażenie budynku w niezbędne sprzęt techniczny, - zapewnienie właściwego wyposażenia budynku.	Wałbrzych ul. Przemysłowa 16 Nr działki: 456/3 obręb nr 27 Śródmieście	W pobliżu Podobszaru Śródmieście (brak odpowiedniej infrastruktury do realizacji projektu w granicach ww. podobszaru rewitalizacji)	2 500 000,00	dotacja UE EFRR RPO WD (2.125.000), wkład własny (375.000)	2016 – 2025	LISTA A	CEL 1	Projekt niezrealizowany brak środków finansowych

C3.3(1)	248	Libertador Sp. z O.O.PARTNERZY: Fundacja "Szyb Irena"	Rewitalizacja zespołu pokopalnianego Szyb Irena	Niewystarczająca oferta kulturalna i turystyczna. Niska jakość przestrzeni publicznej. Zanikanie dziedzictwa kulturowego. Niski poziom rozwoju gospodarczego i przedsiębiorczości. Zły stan techniczny obiektów (w tym zabytkowych).	Adaptacja obiektu do celów usługowo/handlowo/turystycznych. Rozwój turystyki. Stymulowanie rozwoju gospodarczego. Poprawa stanu technicznego budynku/obiektów. Poprawa wizerunku i estetyki miasta. Zachowanie dziedzictwa kulturowego.	Sposób oceny: - protokół odbioru prac budowlanych - liczba odwiedzających na podstawie rocznych sprawozdań	1. Liczba wspartych obiektów infrastrukturalnych zlokalizowanych na rewitalizowanych obszarach 2. Liczba wspartych obiektów - 1 infrastrukturalnych służących rozwojowi gospodarstwu zlokalizowanych na rewitalizowanych obszarach - 1 3. Liczba obiektów zabytkowych objętych wsparciem i przystosowanych do pełnienia nowej funkcji - 4 Rezultaty: liczba odwiedzających na podstawie rocznych sprawozdań - 200	Remont elewacji kopalni, szybu Irena, maszyny wyciągowej, wieży; wymiana dachów hali, szybu, wieży; wymiana stolarki okiennej i remont ślusarki drzwiowej hali, szybu, maszyny wyciągowej; konserwacja historycznych, unikatowych urządzeń technicznych (dwa wentylatory Ratteau, elektryczny wyciąg szybowy systemu Leonardo - Ilignera z początku XX wieku, przetwornica prądu przemiennego z pocz. XX w.), przebudowa strefy wejściowej (dostosowanie do nowej funkcji i dla osób niepełnosprawnych); naprawa i izolacja fundamentów; remont wnętrza hali i maszynowni (odtworzenie maszynowni maszyny wyciągowej)	ul. Emili Plater 3a, Wałbrzych; Działki nr: 440/1 440/3 440/4 440/5	Podobszar Sobiejcin	3 700 000,00	Dotacja UE EFRR RPO WD (2.035.000,00), środki własne (1.665.000,00)	2016 – 2025	LISTA A	CEL 3	Projekt w trakcie realizacji. <i>Przedsięwzięcie finansowane ze środków własnych.</i>
C1.2(2)	249	Grupa Regionalna Grupa Wałbrzysko-Kłodzka GOPR	Rewitalizacja Stacji GOPR w Wałbrzychu oraz terenów przyległych na cele społeczne	Niska jakość życia mieszkańców, degradacja techniczna obiektu infrastruktury społecznej, niska jakość przestrzeni publicznej. Dostosowanie zdegradowanych obiektów/przestrzeni do zaspokajania potrzeb edukacyjnych i rekreacyjnych mieszkańców	Poprawa wizerunku i estetyki miasta. Poprawa jakości życia mieszkańców. Zmniejszenie degradacji dzielnic. Wzmacnianie lokalnego kapitału społecznego. Rozwój usług społecznych. Głównym celem projektu jest poprawa zdegradowanej substancji budynku Stacji Centralnej GOPR w Wałbrzychu przy ulicy Poznańskiej 6 wraz dostosowaniem jej dla potrzeb osób niepełnosprawnych, rewitalizacja i zagospodarowanie terenów przyległych na monitorowany parking oraz magazynu sprzętu oraz budowa na terenie przyległym Górskiego Placu Aktywności. Realizacja Celu głównego wpłynęła na realizację celów szczegółowych tj. I. Poprawę stanu technicznego budynku II. Poprawę jakości życia i pracy osób przebywających w budynku, III. Poprawę funkcjonalności budynku poprzez dostosowanie go do potrzeb osób niepełnosprawnych IV Poprawę estetyki miasta w tym szczególnie ulicy Poznańskiej na Pogórze, V Poprawę bezpieczeństwa poprzez zagospodarowanie i	Sposób oceny: - protokół odbioru prac budowlanych, - listy obecności osób odwiedzających Stację, - dokumentacja fotograficzna przed i po realizacji projektu, - opinie Policji, archiwizacja zapisu monitoringu , - listy obecności z organizowanych spotkań, - analiza oszczędności w ogrzewaniu budynku.	1. Liczba wspartych obiektów infrastrukturalnych zlokalizowanych na rewitalizowanych obszarach - 1 2. Liczba wspartych obiektów, w których realizowane są usługi społeczne, w tym usługi opiekuńczo-bytowe - 1 3. Liczba osób zaktywizowanych, korzystających z nowoutworzonej infrastruktury społecznej - 150 4. Powierzchnia obszarów objętych rewitalizacją- 0,2324 ha Rezultat I. Poprawa zdegradowanej substancji budynku GOPR przy ul. Poznańskiej 6 Rezultat II. Rewitalizacja i zagospodarowanie terenów przyległych Rezultat III. Poprawę, jakości życia i pracy osób przebywających w budynku, Rezultat IV Poprawę funkcjonalności budynku poprzez dostosowanie go do potrzeb osób niepełnosprawnych Rezultat VI Poprawę estetyki miasta Rezultat VII Poprawę bezpieczeństwa poprzez zagospodarowanie i monitorowanie przestrzeni Rezultat VIII. Dostosowanie zdegradowanej przestrzeni do zaspokajania potrzeb edukacyjnych i rekreacyjnych dla osób w różnym wieku Rezultat IX. Poprawa efektywności energetycznej budynku Stacji Centralnej GOPR.	I. Prace projektowe dotyczące wszystkich komponentów zadania. II. Remont Zdegradowanego technicznie obiektu Stacji Centralnej Grupy Wałbrzysko-Kłodzkiej przy ulicy Poznańskiej 6 w Wałbrzychu: (Remont i przystosowanie części istniejącej w zakresie parteru, piętra w tym strefa wejściowa (z dachem) (piec CO, instalacja elektryczna), odnowienie elewacji) III. Zagospodarowanie zniszczonego terenu wokół stacji na dozorowany wyciąg parking/garaże i magazyny sprzętu (Ogrodzenie ok. 85 mb, Utwardzenie placu manewrowego, zabudowa skarpy, budowa garaży, monitoring i oświetlenie) IV. Adaptacja placu przy stacji na Górski Plac Aktywności dla dzieci, młodzieży i seniorów : (Urządzenie placu pod zadanie edukacyjne (prace ziemne , zakup sprzętu)	Wałbrzych, 58 -303 Ul. Poznańska 6 numery ewidencyjne działek : Nr księgi wieczystej 39413: Nr działki 51 oraz Nr księgi wieczystej SW1W/00014443/7: Nr działki 50	Podobszar Podgórze	1 252 756,96	dotacja UE EFRR RPO WD (1.064.843,43), wkład własny (187.913,53)	2017 – 2019	LISTA A	CEL 1	Projekt zakończony. <i>wartość projektu 1 642 023,00 zł</i> <i>dotacja UE EFRR RPO WD (1.461.928,40), wkład własny (180.094,60)</i> <i>Okres realizacji: 2019 – 2020</i> 1. Liczba wspartych obiektów infrastrukturalnych zlokalizowanych na rewitalizowanych obszarach - 1 2. Liczba obiektów dostosowanych do potrzeb osób niepełnosprawnych -1 3. powierzchnia obszarów objętych rewitalizacją - 0,23 [ha]

C2.3(1)	250	Parafia Ewangelicko-Augsburska w Wałbrzychu	Remont i modernizacja zabytkowego kościoła Zbawiciela w Wałbrzychu	Niska jakość przestrzeni publicznej. Dostosowanie zdegradowanych obiektów/przestrzeni do zaspokajania potrzeb mieszkańców (w tym m.in. mieszkanio wych, edukacyjnych, kulturalnych, rekreacyjnych, społecznych). Niska jakość życia mieszkańców. Rozwój oferty kulturalnej i turystycznej.	Poprawa estetyki otoczenia i wizerunku miasta. Poprawa istniejącego stanu technicznego budynku. Zachowanie funkcji sakralnych i dziedzictwa kulturowego. Przystosowanie obiektu do pełnienia nowych funkcji - kulturalnej i turystycznej.	Sposób oceny: - protokół odbioru prac budowlanych, - liczba zorganizowanych wydarzeń kulturalnych na podstawie sprawozdań rocznych.	1. Liczba wspartych obiektów infrastrukturalnych zlokalizowanych na rewitalizowanych obszarach - 1 Rezultaty: a) Wyremontowanie budynku w zabytkowym obszarze Śródmieścia Wałbrzycha - 1 b) poszerzenie oferty w sferze działań kulturalnych i turystycznych na obszarze rewitalizowanym - liczba zorganizowanych wydarzeń kulturalnych - 6	1. Remont elewacji, 2. remont (prace konserwatorskie związane w historycznym wyposażeniem) i modernizacja wnętrza, 3. założenie ogrzewania do obiektów wielokubaturowych, 4. przygotowanie wnętrza do organizowania koncertów i wystaw.	58-300 Wałbrzych, Pl. Kościelny 4a, Obręb Śródmieście nr 27, nr dz. 546/2	Podobszar Śródmieście	5 000 000,00	Dotacja UE EFRR RPO WD (2.750.000,00), wkład własny (2.250.000,00)	2017 – 2025	LISTA A	CEL 2	Projekt planowany do realizacji. Aktualizacja: Szacowana wartość projektu: 8.000.000,00 Dotacja UE EFRR RPO WD (6.000.000), wkład własny (1.500.000) inne środki (500.000) Okres realizacji: 2022-2025
C2.1(224)	251	Parafia Ewangelicko-Augsburska w Wałbrzychu	Remont i modernizacja zdegradowanego budynku mieszkalnego wraz z odnowieniem części wspólnych oraz udostępnieniem dla niepełnosprawnych.	Degradacja techniczna obiektu mieszkalnego wielorodzinnego. Niska jakość życia mieszkańców, poprawa efektywności energetycznej budynku, poprawa istniejącego stanu technicznego zasobu mieszkaniowego, poprawa estetyki otoczenia i wizerunku miasta. Udostępnienie budynku osobom niepełnosprawnym.	Poprawa jakości życia mieszkańców, poprawa efektywności energetycznej budynku, poprawa istniejącego stanu technicznego zasobu mieszkaniowego, poprawa estetyki otoczenia i wizerunku miasta. Udostępnienie budynku osobom niepełnosprawnym.	Sposób oceny: - protokół odbioru prac budowlanych, - liczba osób korzystających z wyremontowanej infrastruktury zgodnie z wykazem osób zamieszkałych.	1. Liczba wspartych obiektów infrastrukturalnych zlokalizowanych na rewitalizowanych obszarach - 1 2. Wyremontowane budynki mieszkalne na obszarze miejskim - 1 Rezultat: liczba osób korzystających z budynku –14 osób	- remont elewacji wraz z termomodernizacją, - remont konstrukcji dachowej, - remont klatek schodowych - wykonanie podjazdu dla niepełnosprawnych wraz z wymianą drzwi wejściowych.	58-300 Wałbrzych, Pl. Kościelny 4, Obręb Śródmieście nr 27, nr dz. 522	Podobszar Śródmieście	800 000,00	Dotacja UE EFRR RPO WD (440.000,00), wkład własny (360.000,00)	2017 – 2025	LISTA A	CEL 2	Projekt planowany do realizacji. Aktualizacja: Szacowana wartość projektu: 2.500.000,00 dotacja UE EFRR RPO WD (2.000.000), wkład własny (500.000) Okres realizacji: 2021-2025
C2.1(225)	252	Parafia Ewangelicko-Augsburska w Wałbrzychu	Remont zdegradowanego budynku mieszkalnego w Wałbrzychu wraz z odnowieniem części wspólnych i modernizacja mieszkań	Degradacja techniczna obiektu mieszkalnego wielorodzinnego. Niska jakość życia mieszkańców ze względu na niewystarczając y stan techniczny budynku, wysoka energochłonno ść budynków. Brak dostępności dla osób niepełnosprawnych	Poprawa jakości życia mieszkańców, poprawa efektywności energetycznej budynku, poprawa istniejącego stanu technicznego zasobu mieszkaniowego, poprawa estetyki otoczenia i wizerunku miasta.	Sposób oceny: - protokół odbioru prac budowlanych, - liczba osób korzystających z wyremontowanej infrastruktury zgodnie z wykazem osób zamieszkałych.	1. Liczba wspartych obiektów infrastrukturalnych zlokalizowanych na rewitalizowanych obszarach - 1 2. Wyremontowane budynki mieszkalne na obszarze miejskim - 1 Rezultat: liczba osób korzystających z budynku –12 osób	- remont elewacji wraz z termomodernizacją, - remont klatki schodowej.	58-300 Wałbrzych ul. Ruchu Oporu 2 Obręb Biały Kamień 16 nr dz. 92/2	Podobszar Biały Kamień	500 000,00	Dotacja UE EFRR RPO WD (275.000,00), wkład własny (225.000,00)	2017 – 2025	LISTA A	CEL 2	Projekt planowany do realizacji. Aktualizacja: Szacowana wartość projektu: 1.900.000,00 Dotacja UE EFRR RPO WD (1.600.000), wkład własny (200.000) inne środki (100.000) Okres realizacji: 2022-2025

C.1.2(8)	253	Parafia Ewangelicko-Augsburska w Wałbrzychu	Remont i modernizacja zdegradowanego budynku oświatowego (przedszkole, szkoła podstawowa)	Niska jakość życia mieszkańców, degradacja techniczna obiektu infrastruktury społecznej, niska jakość przestrzeni publicznej. Dostosowanie zdegradowanych obiektów/ przestrzeni do zaspokajania potrzeb edukacyjnych i rekreacyjnych	Poprawa wizerunku i estetyki miasta. Poprawa jakości życia mieszkańców. Zmniejszenie degradacji lokalnego kapitału społecznego. Rozwój usług społecznych. Stworzenie lepszych warunków do zabawy i rekreacji na zewnątrz budynku. Zwiększenie bezpieczeństwa wychowanków jak i pracowników.	Sposób oceny: - protokół odbioru prac budowlanych, - liczba dzieci z obszaru rewitalizacji korzystających z wyremontowanej infrastruktury na podstawie sprawozdań rocznych, - liczba osób zatrudnionych w zrewitalizowanej placówce (umowy o pracę).	1. Liczba wspartych obiektów infrastrukturalnych zlokalizowanych na rewitalizowanych obszarach - 1 2. Liczba wspartych obiektów, w których realizowane są usługi społeczne, w tym usługi opiekuńczo-bytowe - 1 3. Liczba osób zaktywizowanych, korzystających z nowoutworzonej infrastruktury społecznej - 80 Rezultat: 1. liczba dzieci z obszaru rewitalizacji korzystających z wyremontowanej infrastruktury - 80 2. liczba osób zatrudnionych w zrewitalizowanej placówce - 15	- remont elewacji wraz z termomodernizacją, - remont konstrukcji dachowej z wymianą pokrycia, - odwodnienie budynku, - poprawa wentylacji pomieszczeń dydaktycznych, - wykonanie zabezpieczenia skarp za budynkiem, która sphywa pod naciskiem wjeź stojących domów mieszkalnych sąsiedztwa.	58-301 Wałbrzych, ul. Bogusławskiego 2, Obręb Nowe Miasto nr 26, nr dz. 155	Podobaszar Nowe Miasto	1 000 000,00	Dotacja UE EFRR RPO WD (550.000,00), wkład własny (450.000,00)	2017 – 2025	LISTA A	CEL 1	Projekt planowany do realizacji. Aktualizacja: Szacowana wartość projektu: 2.000.000,00 Dotacja UE EFRR RPO WD (1.750.000), wkład własny (250.000) Okres realizacji: 2022-2025
C.1.2(3)	254	Parafia Ewangelicko-Augsburska w Wałbrzychu	Remont i modernizacja zdegradowanego budynku oświatowego (przedszkole, szkoła podstawowa) oraz nowe rozplanowanie małej architektury wokół całego obiektu.	Niska jakość życia mieszkańców, degradacja techniczna obiektu infrastruktury społecznej, niska jakość przestrzeni publicznej. Brak dostosowania obiektów/ przestrzeni do zaspokajania potrzeb edukacyjnych i rekreacyjnych mieszkańców.	Poprawa wizerunku i estetyki miasta. Poprawa jakości życia mieszkańców. Zmniejszenie degradacji lokalnego kapitału społecznego. Rozwój usług społecznych. Stworzenie lepszych warunków do zabawy i rekreacji na zewnątrz budynku. Zwiększenie bezpieczeństwa wychowanków jak i pracowników.	Sposób oceny: - protokół odbioru prac budowlanych, - liczba dzieci z obszaru rewitalizacji korzystających z wyremontowanej infrastruktury na podstawie sprawozdań rocznych, - liczba osób zatrudnionych w zrewitalizowanej placówce (umowy o pracę).	1. Liczba wspartych obiektów infrastrukturalnych zlokalizowanych na rewitalizowanych obszarach - 1 2. Liczba wspartych obiektów, w których realizowane są usługi społeczne, w tym usługi opiekuńczo-bytowe - 1 3. Liczba osób zaktywizowanych, korzystających z nowoutworzonej infrastruktury społecznej - 80 Rezultat: 1. liczba dzieci z obszaru rewitalizacji korzystających z wyremontowanej infrastruktury - 80 2. liczba osób zatrudnionych w zrewitalizowanej placówce - 12	- remont elewacji wraz z termomodernizacją, - remont konstrukcji dachowej z wymianą pokrycia. - odwodnienie budynku. -wymiana instalacji grzewczej na poszczególnych kondygnacjach, - wykonanie wyjść awaryjnych, - poprawa wentylacji pomieszczeń - zagospodarowanie strefy wejścia, placu zabaw oraz tylnej części działki.	58-301 Wałbrzych, ul. Mickiewicza 17 A, Obręb Śródmieście nr 27, nr dz. 305	Podobaszar Śródmieście	1 000 000,00	dotacja UE EFRR RPO WD (850.000), wkład własny (150.000)	2017 – 2025	LISTA A	CEL 1	Projekt planowany do realizacji. Aktualizacja: Szacowana wartość projektu: 2.500.000,00 dotacja UE EFRR RPO WD (2.000.000), wkład własny (500.000) Okres realizacji: 2022-2025
C.3.2(2)	255	Cech Rzemiosł Różnych i Małej Przedsiębiorczości w Wałbrzychu	Renowacja zabytkowej kamienicy przy Pl. Magistrackim 3 w Wałbrzychu	Niski poziom rozwoju gospodarczego i przedsiębiorczości. Degradacja techniczna obiektów (w tym zabytkowych). Niska jakość przestrzeni publicznej. Stagnacja społeczno-gospodarcza w mieście i obszarów rewitalizacji. Potrzeba rozwoju przedsiębiorczego klimatu na lokalnym rynku.	Stymulowanie rozwój gospodarczego. Poprawa stanu technicznego budynku. Poprawa wizerunku i estetyki miasta. Stymulowanie rozwoju osobistego mieszkańców.	Sposób oceny: - protokół odbioru prac budowlanych, - liczba osób/przedsiębiorców korzystających z wyremontowanej infrastruktury na podstawie liczby zawartych umów o wynajem pomieszczeń na cele usługowe.	1. Liczba wspartych obiektów infrastrukturalnych zlokalizowanych na rewitalizowanych obszarach - 1 2. Liczba wspartych obiektów infrastrukturalnych służących rozwojowi gospodarczemu zlokalizowanych na rewitalizowanych obszarach - 1 Rezultaty: - liczba osób/przedsiębiorców korzystających z wyremontowanej infrastruktury na podstawie liczby zawartych umów o wynajem pomieszczeń na cele usługowe - 8	Wymiana stolarki okiennej, renowacja i uzupełnienie ubytków zewnętrznej elewacji, odrestaurowanie drewnianych drzwi wejściowych, konserwacja wykonanych z piaskowca schodów prowadzących do wejścia, wymiana rynien i rur spustowych, prace dekarские.	58-300 Wałbrzych, Plac Magistracki 3 Nr działki 242/2, obręb 27 Śródmieście	Podobaszar Śródmieście	275 000,00	Dotacja UE EFRR RPO WD (151.250,00), środki własne (123.750,00)	2018 – 2020	LISTA A	CEL 3	Projekt niezrealizowany brak środków finansowych

C1.2(4)	256	Gmina Wałbrzych/ III LO w Wałbrzychu	Modernizacja budynku kotłowni na cele edukacyjne – sala audytoryjna	Niska jakość życia mieszkańców, degradacja techniczna obiektu infrastruktury społecznej, niska jakość przestrzeni publicznej. Brak dostosowania obiektów/przestrzeni do zaspokajania potrzeb edukacyjnych i rekreacyjnych mieszkańców.	Poprawa wizerunku i estetyki miasta. Wzmacnianie lokalnego kapitału społecznego. Rozwój usług społecznych. Poprawa stanu technicznego obiektu i jego wykorzystanie dla realizacji podejmowanych działań w ramach planów LO nr III, wykorzystanie obiektu przez RWS.	Sposób oceny: - protokół odbioru prac remontowych; - listy uczniów z obszaru rewitalizacji uczestniczących w projektach, konkursach, festiwalach na podstawie sprawozdań rocznych.	1. Liczba wspartych obiektów infrastrukturalnych zlokalizowanych na rewitalizowanych obszarach - 1 2. Liczba wspartych obiektów, w których realizowane są usługi społeczne, w tym usługi opiekuńczo-bytowe - 1 3. Liczba osób zaktywizowanych, korzystających z nowoutworzonej infrastruktury społecznej - 500 os. rocznie	Remont pomieszczenia kotłowni(instalacje, oświetlenie, posadzki), 2. adaptacja do celów dydaktycznych(sala audytoryjna-krzesła, nagłośnienie i projektory)	Wałbrzych ul. Jordana 4 369, 358/1	Podobszar Sobiecin	669 000,00	dotacja UE EFRR RPO WD (568.650,00), wkład własny (100.350,00)	2017–2020	LISTA A	CEL 1	Projekt niezrealizowany brak środków finansowych
C2.3(2)	257	Gmina Wałbrzych/ III LO w Wałbrzychu	Ścieżka edukacyjna w parku im. T. Kościuszki - Sobiecin	Niska jakość przestrzeni publicznej. Dostosowanie zdegradowanych obiektów/przestrzeni do zaspokajania potrzeb mieszkańców (w tym m.in. mieszkaniowych, edukacyjnych, kulturalnych, rekreacyjnych, społecznych). Niska jakość życia mieszkańców.	Poprawa estetyki otoczenia i wizerunku miasta. Poprawa istniejącego stanu technicznego przestrzeni publicznej. Poprawa warunków edukacji, zabawy i rekreacji.	Sposób oceny: - protokół odbioru prac budowlanych; Liczba osób z placówek edukacyjnych korzystających z infrastruktury - listy obecności na lekcjach	1. Liczba wspartych obiektów infrastrukturalnych zlokalizowanych na rewitalizowanych obszarach - 1 Rezultaty: Liczba osób korzystająca z infrastruktury - 200 rocznie	1. Wykonanie ścieżek parkowych, 2. Przebudowa bramy wejściowej do parku, 3. Wykonanie ogrodzenie wzdłuż terenu ZS nr3. 4. Przeniesienie pomnika M. Kopernika. W jego poprzednim miejscu umieszczenie kamienia upamiętniającego T. Kościuszkę (z tablicą informacyjną dotyczącą tej postaci). 5. Oznaczenie znaczących drzew (w większości pomników przyrody i drzew introdukowanych). 6. Opracowanie trasy, opisów, kart pracy do wykorzystania w zajęciach z wykorzystaniem ścieżki edukacyjnej.	Wałbrzych ul. Jordana 4	Podobszar Sobiecin	150 000,00	Dotacja UE EFRR RPO WD (82.500,00), środki własne gminy (67.500,00)	2017–2020	LISTA A	CEL 2	Projekt zakończony. Prace wykonane ze środków własnych Gminy Wałbrzych / ZDKIUM: - utworzono teren rekreacyjny, - plac zabaw dla dzieci, - oznaczono znaczące drzewa, - wykonanie ogrodzenia Szkoły od strony parku. Nie zrealizowano przeniesienia pomnika T. Kościuszki na teren Szkoły ze względu na decyzję Konsrkwatora.
C1.3(1)	258	Gmina Wałbrzych/ Miejski Ośrodek Pomocy Społecznej	Utworzenie Placówki Wsparcia Dziennego	Niska jakość życia mieszkańców, degradacja techniczna obiektu infrastruktury społecznej, niska jakość przestrzeni publicznej. Zagrożenie wykluczeniem dzieci z rodzin dysfunkcyjnych. Brak pomocy w nauce i właściwych wzorców spędzania czasu wolnego	Poprawa wizerunku i estetyki miasta. Poprawa jakości życia mieszkańców. Zmniejszenie degradacji dzielnicy. Wzmacnianie lokalnego kapitału społecznego. Rozwój usług społecznych. Zapewnienie dzieciom właściwej opieki i wychowania oraz wsparcie rodziców, zapobieganie umieszczeniu dzieci w placówkach opiekuńczo wychowawczych	Sposób oceny: - protokół odbioru prac budowlanych, - liczba osób korzystających z nowo powstałej infrastruktury na podstawie sprawozdań rocznych.	1. Liczba wspartych obiektów infrastrukturalnych zlokalizowanych na rewitalizowanych obszarach - 1 2. Liczba wspartych obiektów, w których realizowane są usługi społeczne, w tym usługi opiekuńczo-bytowe - 1 3. Liczba osób zaktywizowanych, korzystających z nowoutworzonej infrastruktury społecznej - 15 Rezultaty: liczba miejsc - 15	Modernizacja budynku na potrzeby PWD	ul. Piłsudskiego	Podobszar Nowe Miasto	400 000,00	dotacja UE EFRR RPO WD (340.000,00), wkład własny (60.000,00)	2017-2025	LISTA A	CEL 1	Projekt planowany do realizacji. Potrzeba utworzenia placówki wsparcia dziennego jest bardzo duża. W dzielnicy nie funkcjonuje żadna świetlica dla dzieci.

C1.3(2)	259	Gmina Wałbrzych/ Miejski Ośrodek Pomocy Społecznej	Utworzenie Placówki Wsparcia Dziennego	Niska jakość życia mieszkańców, degradacja techniczna obiektu infrastruktury społecznej, niska jakość przestrzeni publicznej. Zagrożenie wykluczeniem dzieci z rodzin dysfunkcyjnal- nych. Brak pomocy w nauce i właściwych wzorców spędzania czasu wolnego	Poprawa wizerunku i estetyki miasta. Poprawa jakości życia mieszkańców. Zmniejszenie degradacji dzielnicy. Wzmacnianie lokalnego kapitału społecznego. Rozwój usług społecznych. Zapewnienie dzieciom właściwej opieki i wychowania oraz wsparcie rodziców, zapobieganie umieszczaniu dzieci w placówkach opiekuńczo wychowawczych	Sposób oceny: - protokół odbioru prac budowlanych, - liczba osób korzystających z nowo powstałej infrastruktury na podstawie sprawozdań rocznych.	1. Liczba wspartych obiektów infrastrukturalnych zlokalizowanych na rewitalizowanych obszarach - 1 2. Liczba wspartych obiektów, w których realizowane są usługi społeczne, w tym usługi opiekuńczo-bytowe - 1 3. Liczba osób zaktywizowanych, korzystających z nowoutworzonej infrastruktury społecznej - 15 Rezultaty: liczba miejsc - 15	Modernizacja budynku na potrzeby PWD	ul. 1-go Maja 1	Podobszar Sobiejęcin	400 000,00	dotacja UE EFRR RPO WD (340.000,00), wkład własny (60.000,00)	2017-2025	LISTA A	CEL 1	Projekt planowany do realizacji. <i>Potrzeba utworzenia placówki wsparcia dziennego jest bardzo duża. W dzielnicy nie funkcjonuje żadna świetlica dla dzieci.</i>
C1.3(3)	260	Gmina Wałbrzych/ Miejski Ośrodek Pomocy Społecznej	Adaptacja budynku na potrzeby Domu Dziecka oraz Placówki Dziennego Wsparcia wraz z zagospodarowaniem terenu przyległego	Niska jakość życia mieszkańców, degradacja techniczna obiektu infrastruktury społecznej, niska jakość przestrzeni publicznej. Zagrożenie wykluczeniem dzieci z rodzin dysfunkcyjnal- nych. Brak pomocy w nauce i właściwych wzorców spędzania czasu wolnego	Poprawa wizerunku i estetyki miasta. Poprawa jakości życia mieszkańców. Zmniejszenie degradacji dzielnicy. Wzmacnianie lokalnego kapitału społecznego. Rozwój usług społecznych. Zapewnienie dzieciom właściwej opieki i wychowania oraz wsparcie rodziców, zapobieganie umieszczaniu dzieci w placówkach opiekuńczo wychowawczych	Sposób oceny: - protokół odbioru prac budowlanych, - liczba osób korzystających z nowo powstałej infrastruktury na podstawie sprawozdań rocznych.	1. Liczba wspartych obiektów infrastrukturalnych zlokalizowanych na rewitalizowanych obszarach - 1 2. Liczba wspartych obiektów, w których realizowane są usługi społeczne, w tym usługi opiekuńczo-bytowe - 1 3. Liczba osób zaktywizowanych, korzystających z nowoutworzonej infrastruktury społecznej - 28 Rezultaty: liczba miejsc - 28	Kompleksowy remont budynku. Dostosowanie pomieszczeń wewnątrz budynku do nowych potrzeb, wykonanie prac wykończeniowych, dostosowanie dla osób niepełnosprawnych, zakup mebli wraz z wyposażeniem, zagospodarowanie terenu oraz innych prac zgodnie z projektem.	Niepodległości 64	Podobszar Podgórze	527 840,24	środki własne gminy	2016-2018	-	CEL 1	Projekt zakończony <i>Okres realizacji 2016-2017</i> <i>Powstała Placówka opiekuńczo-wychowawcza „Dom Piątka” - jednostka organizacyjna Miasta Wałbrzycha, powołana Uchwałą nr XXXVIII/474/2017 Rady Miejskiej Wałbrzycha z dnia 28 lutego 2017 roku oraz Placówka Wsparcia Dziennego, która działa w strukturach MOPS. Rocznie z obiektu korzysta 65 dzieci.</i>
C1.4(1)	261	Gmina Wałbrzych/ Miejski Ośrodek Pomocy Społecznej	Utworzenie Dziennego Domu Pobytu dla seniorów	Niska jakość życia mieszkańców, degradacja techniczna obiektu infrastruktury społecznej, niska jakość przestrzeni publicznej. Brak wystarczającej liczby miejsc opieki dziennej dla osób starszych, niepełnospraw- nym. Starzenie się społeczeństwa, samotność i brak opieki dla	Poprawa wizerunku i estetyki miasta. Poprawa jakości życia mieszkańców. Zmniejszenie degradacji dzielnicy. Wzmacnianie lokalnego kapitału społecznego. Rozwój usług społecznych. Zapobieganie wykluczeniu społecznemu osób starszych poprzez zapewnienie opieki, integracji, możliwości spędzania czasu wolnego	Sposób oceny: - protokół odbioru prac budowlanych, - liczba osób korzystających z nowo powstałej infrastruktury na podstawie sprawozdań rocznych.	1. Liczba wspartych obiektów infrastrukturalnych zlokalizowanych na rewitalizowanych obszarach - 1 2. Liczba wspartych obiektów, w których realizowane są usługi społeczne, w tym usługi opiekuńczo-bytowe - 1 3. Liczba osób zaktywizowanych, korzystających z nowoutworzonej infrastruktury społecznej - 20 Rezultaty: liczba miejsc - 20	Modernizacja budynku na potrzeby DDP	ul. 11 Listopada	Podobszar Nowe Miasto	500 000,00	środki własne gminy (250.000,00), środki krajowe SENIOR + (250.000,00)	2017-2025	-	CEL 1	Projekt planowany do realizacji. <i>Potrzeba utworzenia Dziennego Domu Pomocy istnieje, z uwagi na starzejącą się społeczność.</i>

C1.4(2)	262	Gmina Wałbrzych/ Miejski Ośrodek Pomocy Społecznej	Utworzenie Dziennego Domu Pobytu dla seniorów	Niska jakość życia mieszkańców, degradacja techniczna obiekty infrastruktury społecznej, niska jakość przestrzeni publicznej. Brak wystarczającej liczby miejsc opieki dziennej dla osób starszych, niepełnosprawnych	Poprawa wizerunku i estetyki miasta. Poprawa jakości życia mieszkańców. Zmniejszenie degradacji dzielnicy. Wzmacnianie lokalnego kapitału społecznego. Rozwój usług społecznych. Zapobieganie wykluczeniu społecznemu osób starszych poprzez zapewnienie opieki, integracji, możliwość spędzania czasu wolnego	Sposób oceny: - protokół odbioru prac budowlanych, - liczba osób korzystających z nowo powstałej infrastruktury na podstawie sprawozdań rocznych.	1. Liczba wspartych obiektów infrastrukturalnych zlokalizowanych na rewitalizowanych obszarach - 1 2. Liczba wspartych obiektów, w których realizowane są usługi społeczne, w tym usługi opiekuńczo-bytowe - 1 3. Liczba osób zaktywizowanych, korzystających z nowoutworzonej infrastruktury społecznej - 20 Rezultaty: liczba miejsc - 20	Modernizacja budynku na potrzeby DDP	ul. 1-go Maja	Podobaszar Sobiejcin	500 000,00	środki własne gminy (250.000,00), środki krajowe SENIOR + (250.000,00)	2017-2025	-	CEL 1	Projekt niezrealizowany <i>W mieście obecnie funkcjonują dwa dzienne domy pomocy (Kaszelańska i Niepodległości), w planach jest kolejnym na Nowym Mieście. W związku z powyższym powstała propozycja utworzenia na Sobiejcinie placówki wsparcia dziennego (światlicy) dla 15 dzieci. Planowano na podobaszarze Sobiejcin, w celu poprawy warunków pensjonariuszy przebywających w DPS przy ul. Zachodniej planuje się wykonanie modernizacji i dostosowania budynku przy ul. II Armii dla celów DPS dla 40 pensjonariuszy. W 2022 r. wybrano wykonawcę, planowany termin zakończenia robót - XII.2023</i>
C1.6(1)	263	Gmina Wałbrzych	Przebudowa budynku przy ul. Przywodnej w Wałbrzychu na cele mieszkanie wraz z zagospodarowaniem terenu	Niska jakość życia mieszkańców, degradacja techniczna obiekty infrastruktury społecznej, niska jakość przestrzeni publicznej. Brak wystarczającej liczby miejsc mieszkań komunalnych/s ocjalnych.	Poprawa wizerunku i estetyki miasta. Poprawa jakości życia mieszkańców. Zmniejszenie degradacji dzielnicy. Wzmacnianie lokalnego kapitału społecznego. Rozwój usług społecznych. Przebudowa budynku byłej szkoły na mieszkania socjalne.	Sposób oceny: - protokół odbioru prac budowlanych, - liczba osób korzystających z nowo powstałej infrastruktury na podstawie sprawozdań rocznych.	1. Liczba wspartych obiektów infrastrukturalnych zlokalizowanych na rewitalizowanych obszarach - 1 2. Liczba wspartych obiektów, w których realizowane są usługi społeczne, w tym usługi opiekuńczo-bytowe - 1 4. Liczba osób zaktywizowanych korzystających z nowopowstałej infrastruktury społecznej - 40 Rezultaty: liczba osób korzystających z nowo powstałej infrastruktury - 40	Przebudowa budynku na cele mieszkanie wraz z zagospodarowaniem przyległego terenu. Zakres: remont elewacji, modernizacja kotłowni gazowej, wydzielono 20 lokali mieszkalnych oraz pomieszczenia użytkowe np. do prowadzenia spółdzielni socjalnych. Wykonano drogę dojazdową, chodniki i miejsca postojowe, ogrodzenie terenu, oświetlenie zewnętrzne, podjazd dla osób niepełnosprawnych oraz plac zabaw oraz elementy małej architektury.	Przywodna 1	Podobaszar Stary Źródł	5 000 435,17	Dofinansowanie BGK (1.220.250,21), środki własne gminy (3.780.184,96)	2018-2019	-	CEL 1	Projekt zakończony. <i>1. Liczba wspartych obiektów infrastrukturalnych zlokalizowanych na rewitalizowanych obszarach - 1</i> <i>2. Liczba wspartych obiektów, w których realizowane są usługi społeczne, w tym usługi opiekuńczo-bytowe - 1</i> <i>4. Liczba osób zaktywizowanych korzystających z nowopowstałej infrastruktury społecznej - 40</i>
C2.6(1)	264	Gmina Wałbrzych	Dotacje celowe na zadania związane z ograniczeniem niskiej emisji na terenie miasta Wałbrzycha	Zły stan środowiska naturalnego ze względem na występowanie zjawiska niskiej emisji.	Ograniczenie niskiej emisji poprzez zmianę sposobu ogrzewania.	Liczba udzielonych przez Gminę Wałbrzych dotacji - na podstawie pozytywnie rozpatrzonych wniosków	Liczba dotacji udzielonych na zadania związane z ograniczeniem niskiej emisji kominowej na obszarze rewitalizacji - 130	Realizacja ww. umowy umożliwiła przyznanie 295 dotacji celowych dla mieszkańców (w latach 2017- 2018 przyznano 176dotacji na obszarze rewitalizacji)	Obszar objęty rewitalizacją	Podobaszar: Stary Źródł, Nowe Miasto, Podgórze, Sobiejcin, Biały Kamień, Śródmieście	1 304 964,01	Środki własne gminy	2017-2018	LISTA B	CEL 2	Projekt zakończony. <i>Przyznano 136 dotacji na obszarze rewitalizacji - okres realizacji 2017</i>
C2.2(13)	265	Gmina Wałbrzych	Zwiększenie efektywności energetycznej budynków użyteczności publicznej Gminy Wałbrzych położonych przy ul. 1 Maja 103-107, ul. Niepodległości 64, ul. Ogrodowej 2A i ul. 1 Maja 149	Wysoka energochłonno ść budynków. Niska jakość przestrzeni publicznej. Dostosowanie zdegradowanych obiekty/ów/ przestrzeni do zaspokajania potrzeb mieszkańców (w tym m.in. mieszkanieowyc h, edukacyjnych, kulturalnych, rekreacyjnych, społecznych). Niska jakość życia mieszkańców.	Poprawa efektywności energetycznej budynków. Poprawa estetyki otoczenia i wizerunku miasta. Poprawa istniejącego stanu technicznego budynku. Poprawa jakości życia mieszkańców.Poprava jakości usług publicznych.	Sposób oceny: - protokół odbioru prac budowlanych, - liczba osób korzystających z nowo powstałej infrastruktury na podstawie sprawozdań rocznych.	1. Liczba wspartych obiektów infrastrukturalnych zlokalizowanych na rewitalizowanych obszarach - 4 2. Liczba zmodernizowanych energetycznie budynków - 4 3 Liczba zmodernizowanych źródeł ciepła (szt.) - 2 4. Powierzchnia użytkowa budynków poddanych termomodernizacji (m2) - 5 096,97 Rezultaty: 1. Ilość zaoszczędzonej energii cieplnej (GJ/ rok) - 6 411,67 2. Ilość zaoszczędzonej energii elektrycznej (MWh/ rok) - 60 778,21 3. Szacowany roczny spadek emisji gazów cieplarnianych (ton CO2) - 412,55 4. Zmniejszenie rocznego zużycia energii pierwotnej w budynkach publicznych (kWh/ rok) - 1 755 401,68 5. Liczba osób korzystających z nowo powstałej infrastruktury - 400	- Termomodernizacja budynku Publicznej Szkoły Podstawowej nr 17 - Termomodernizacja budynku użyteczności publicznej przy ul. Niepodległości 64 (Dom dziecka) - Termomodernizacja budynku użyteczności publicznej przy ul. 1 Maja 149 - Termomodernizacja budynku użyteczności publicznej przy ul. Ogrodowej 2A	Sobiejcin: ul. 1 Maja 103-107, 58-305 Wałbrzych, Obręb Sobiejcin nr 30, działka nr 446/3 ul. 1 Maja 149, Obręb Sobiejcin nr 30, działka nr 296/3 Podgórze: ul. Niepodległości 64, 58-303 Wałbrzych, Obręb Podgórze nr 33, działka nr 628/3 Poza obszarem rewitalizacji: ul. Ogrodowa 2A, 58-306 Wałbrzych, Obręb Szczawienko nr 4, działka nr 177/17	Dotacja UE EFRR RPO WD (2.880.576,53), środki własne gminy (2.704.060,42)	2014 - 2018	LISTA B	CEL 2	Projekt zakończony. <i>wartość projektu 4 762 417,92 zł dofinansowanie z UE 3 373 875,20 zł</i> <i>1. Liczba wspartych obiektów infrastrukturalnych zlokalizowanych na rewitalizowanych obszarach - 4</i> <i>2. Liczba zmodernizowanych energetycznie budynków - 4</i>		

C2.4(1)	266	Gmina Wałbrzych	Przebudowa dróg wojewódzkich nr 367 i 381 na obszarze gmin Boguszów – Gorce i Wałbrzych wraz z budową obwodnicy Boguszowa – Gorc i dzielnicy Sobiecin w Wałbrzychu („Droga Sudecka”).	Niski poziom dostępności komunikacyjnej . Niski poziom bezpieczeństwa ruchu drogowego, zła jakość życia mieszkańców związana ze złym stanem technicznym drogi oraz wysoką emisji spalin i hałasem.	Poprawa dostępności komunikacyjnej, zwiększenie bezpieczeństwa ruchu drogowego, podniesienie poziomu estetyki miasta. Poprawę warunków ekologicznych. Poprawa warunków realizacji komunikacji publicznej Aglomeracji Wałbrzyskiej.	Sposób oceny: - protokół odbioru prac budowlanych,	1. Liczba wspartych obiektów infrastrukturalnych zlokalizowanych na rewitalizowanych obszarach - 1 Rezultat - długość zmodernizowanej/nowo powstałej infrastruktury drogowej - 7700 m	1. Etap I – Przebudowa i rozbudowa ul. Kamienieckiej w Wałbrzychu – termin zakończenie inwestycji – 31.05.2019 r. 2. Etap II i III – dnia 22.12.2018 r został ogłoszony przetarg na wyłonienie wykonawcy w formule zaprojektuj wybuduj. Termin składania ofert – 12.02.2019 r. Etap II – Budowa obwodnicy Boguszowa-Gorc w Gminie Boguszów-Gorce Etap III – Przebudowa drogi 367 – obwodnica Wałbrzycha Planowany termin zakończenia inwestycji – 2022 r. Wykonano dokumentację projektową. Złożony został wniosek o zgłoszenie robót budowlanych. W lutym 2019 r. zostanie ogłoszony przetarg na wyłonienie wykonawcy robót budowlanych.	Droga wojewódzka 367 na odcinku od Podobszaru Sobiecin (ul. 1 Maja w Wałbrzychu) do Gminy Boguszów – Gorce (poza obszarem)	Podobszar Sobiecin, w pobliżu obszaru, poza obszarem.	68 108 082,00	Dotacja UE EFRR RPO WD (56.656.451,99), środki własne gminy (11.451.630,01)	2014 – 2022	LISTA B	CEL 2	Projekt w trakcie realizacji. Aktualizacja: Wartość projektu: 69.594.801,00 Dotacja UE RPO WD EFRR (55 591 499,91); Budżet Państwa (6 021 754,07); Środki własne Gminy (7 981 547,02) Okres realizacji: 2014-2023
C2.4(2)	267	Gmina Wałbrzych	Ograniczenie niskiej emisji poprzez wprowadzenie zrównoważonej mobilności miejskiej i podmiejskiej.	Niski poziom dostępności komunikacyjnej . Niski poziom bezpieczeństwa ruchu drogowego, zła jakość życia mieszkańców związana ze złym stanem technicznym drogi oraz wysoką emisji spalin i hałasem.	Zmniejszenie natężenia ruchu komunikacyjnego w centrum miasta Wałbrzycha, polepszenie komfortu komunikacji pasażerskiej, poprawę warunków ekologicznych oraz poprawę systemów zarządzania ruchem. Wdrożenie niskoemisyjnej i zrównoważonej mobilności miejskiej i podmiejskiej m.in. dzięki budowie inteligentnego systemu zarządzania ruchem ITS, dróg rowerowych, zintegrowanych centr przesiadkowych, obiektów Park&Ride i Bike&Ride.	Sposób oceny: - protokół odbioru prac budowlanych,	1. Liczba wspartych obiektów infrastrukturalnych zlokalizowanych na rewitalizowanych obszarach - 1 Rezultat - długość zmodernizowanej/nowo powstałej infrastruktury drogowej - 1000 m - ilość miejsc parkingowych - 104	Przebudowa układu komunikacyjnego, utworzenie centrum przesiadkowego P&R wraz z towarzyszącą infrastrukturą drogową. Plac na Rozdrożu oraz ulice Przemysłowa i 1 Maja w Wałbrzychu 1. Budowa łącznika drogowego ul. Kasztanowej – zakończono marzec 2017 r. 2. Przebudowa ulic: 1 Maja, wlot Ryckerska, Limanowskiego – zakończono październik 2017 r. 3. Plac Solidarności (dawniej Plac na Rozdrożu) – rondo, wlot Przemysłowa, Matejki, Strady Pozarnej, Kościelna – zakończono październik 2017 r. 4. Budowa parkingu P&R przy ul. Przemysłowej oraz przebudowa ul. Przemysłowej – zakończono – listopad 2018 r. 5. Dworzec Kolejowy Szczawienko Wałbrzych, ul. Stacyjna, dz. Nr. 65/7, 65/8, 65/9 (poza obszarem rewitalizacji)	Podobszar Śródmieście	44 766 603,68	Dotacja UE EFRR RPO WD (32.003.760,04), środki własne gminy (12.762.843,64, w tym zadanie BIW 7.159.975,55 oraz zadanie ZDKIUM 5.602.868,09)	2016 – 2019	LISTA B	CEL 2	Projekt zakończony. 1. Liczba wspartych obiektów infrastrukturalnych zlokalizowanych na rewitalizowanych obszarach - 1 Rezultat - długość zmodernizowanej/nowo powstałej infrastruktury drogowej - 1000 m - ilość miejsc parkingowych - 104	

C2.3(3)	268	Gmina Wałbrzych	„Relaks – centrum sportu i zabawy”	Niska jakość przestrzeni publicznej. Dostosowanie zdegradowanych obiektów/przestrzeni do zaspokajania potrzeb mieszkańców (w tym m.in. mieszkaniowych, edukacyjnych, kulturalnych, rekreacyjnych, społecznych). Niska jakość życia mieszkańców.	Poprawa estetyki otoczenia i wizerunku miasta. Poprawa istniejącego stanu technicznego przestrzeni publicznej. Poprawa warunków edukacji, zabawy i rekreacji.	Sposób oceny: - protokół odbioru prac budowlanych	1. Liczba wspartych obiektów infrastrukturalnych zlokalizowanych na rewitalizowanych obszarach Rezultaty: oddana do użytku przestrzeń publiczna o charakterze rekreacyjno-sportowym - 1	Wykonanie placu zabaw wraz z wyposażeniem w elementy zabawowe (huśtawka bocznie gniazdo, piramida liniowa, zestaw zabawowy) oraz elementy małej architektury - m.in. ławki, kosze na śmieci urządzenia zewnętrzne do ćwiczeń fitness. Wykonanie ogrodzenia terenu.	ul. Andersa 121a	Podobszar Biały Kamień	97 513,79	Środki własne gminy	2016	—	CEL 2	Projekt zakończony. 1. Liczba wspartych obiektów infrastrukturalnych zlokalizowanych na rewitalizowanych obszarach - 1
C2.3(4)	269	Gmina Wałbrzych	„Bezpieczny dojazd i dojazd do cmentarza oraz porządek i bezpieczeństwo na miejscach postojowych przy cmentarzu na Podgórzu”	Niska jakość przestrzeni publicznej. Dostosowanie zdegradowanych obiektów/przestrzeni do zaspokajania potrzeb mieszkańców (w tym m.in. mieszkaniowych, edukacyjnych, kulturalnych, rekreacyjnych, społecznych). Niska jakość życia mieszkańców.	Poprawa estetyki otoczenia i wizerunku miasta. Poprawa istniejącego stanu technicznego przestrzeni publicznej.	Sposób oceny: - protokół odbioru prac budowlanych	1. Liczba wspartych obiektów infrastrukturalnych zlokalizowanych na rewitalizowanych obszarach - 1 Rezultaty: - ilość miejsc parkingowych - 30 - droga asfaltowa o powierzchni min. 400 m ² - oświetlenie uliczne - minimum 4 słupów oświetleniowe	Wykonanie parkingu, chodnika z kostki betonowej oraz drogi dojazdowej z nową nawierzchnią asfaltową –	ul. Internatowa i ul. Poznańska	Podobszar Podgórze	383 583,69	Środki własne gminy	2016	—	CEL 2	Projekt zakończony. 1. Liczba wspartych obiektów infrastrukturalnych zlokalizowanych na rewitalizowanych obszarach - 1
C2.3(5)	270	Gmina Wałbrzych	Budowa boiska wielofunkcyjnego przy Publicznej Szkole Podstawowej nr 23	Niska jakość przestrzeni publicznej. Dostosowanie zdegradowanych obiektów/przestrzeni do zaspokajania potrzeb mieszkańców (w tym m.in. mieszkaniowych, edukacyjnych, kulturalnych, rekreacyjnych, społecznych). Niska jakość życia mieszkańców.	Poprawa estetyki otoczenia i wizerunku miasta. Poprawa istniejącego stanu technicznego przestrzeni publicznej. Poprawa warunków edukacji, zabawy i rekreacji.	Sposób oceny: - protokół odbioru prac budowlanych	1. Liczba wspartych obiektów infrastrukturalnych zlokalizowanych na rewitalizowanych obszarach - 1 Rezultaty: oddana do użytku przestrzeń publiczna o charakterze rekreacyjno-sportowym - 1	Budowa boiska wraz z wyposażeniem w bramki oraz kosze do gry w koszykówkę, wykonaniu ogrodzenia piłkocznego	ulica Andrzeja Struga 3	W pobliżu obszaru Nowe Miasto (brak odpowiedniej infrastruktury do realizacji projektu w granicach ww. podobaszu rewitalizacji)	282 427,79	Środki własne gminy	2016	—	CEL 2	Projekt zakończony. 1. Liczba wspartych obiektów infrastrukturalnych zlokalizowanych na rewitalizowanych obszarach - 1

C2.3(6)	271	Gmina Wałbrzych	"Radość dla malucha" - plac zabaw przy ul. Bocznej	Niska jakość przestrzeni publicznej. Dostosowanie zdegradowanych obiektów/ przestrzeni do zaspokajania potrzeb mieszkańców (w tym m.in. mieszkaniowych, edukacyjnych, kulturalnych, rekreacyjnych, społecznych). Niska jakość życia mieszkańców.	Poprawa estetyki otoczenia i wizerunku miasta. Poprawa istniejącego stanu technicznego przestrzeni publicznej. Poprawa warunków edukacji, zabawy i rekreacji.	Sposób oceny: - protokół odbioru prac budowlanych	1. Liczba wspartych obiektów infrastrukturalnych zlokalizowanych na rewitalizowanych obszarach - 1 Rezultaty: oddana do użytku przestrzeń publiczna o charakterze rekreacyjno-sportowym - 1	Wykonanie placu zabaw z nawierzchnią piaskową, montaż elementów zabawowych (huśtawka bocianie gniazdo, zestaw zabawowy, piaskownica, bujaki sprężynowe), montaż stołu do gry w ping-ponga, zakup i montaż elementów małej architektury - kosze i ławki, wykonanie ogrodzenia, ścieżki pieszej z kostki betonowej	ul. Boczna	W pobliżu obszaru Biały Kamień (brak odpowiedniej infrastruktury do realizacji projektu w granicach ww. podobaszu rewitalizacji)	93 542,19	Środki własne gminy	2016	—	CEL 2	Projekt zakończony. 1. Liczba wspartych obiektów infrastrukturalnych zlokalizowanych na rewitalizowanych obszarach - 1
C2.3(7)	272	Gmina Wałbrzych	Otwarta siłownia zewnętrzna i rozbudowa placu zabaw - miejsce rekreacyjne dla mieszkańców dzielnicy Stary Zdrój i uczniów Publicznej Szkoły Podstawowej Nr 30	Niska jakość przestrzeni publicznej. Dostosowanie zdegradowanych obiektów/ przestrzeni do zaspokajania potrzeb mieszkańców (w tym m.in. mieszkaniowych, edukacyjnych, kulturalnych, rekreacyjnych, społecznych). Niska jakość życia mieszkańców.	Poprawa estetyki otoczenia i wizerunku miasta. Poprawa istniejącego stanu technicznego przestrzeni publicznej. Poprawa warunków edukacji, zabawy i rekreacji.	Sposób oceny: - protokół odbioru prac budowlanych	1. Liczba wspartych obiektów infrastrukturalnych zlokalizowanych na rewitalizowanych obszarach - 1 Rezultaty: oddana do użytku przestrzeń publiczna o charakterze rekreacyjno-sportowym - 1	Wykonanie placów z kostki betonowej pod urządzenia siłowni fitness, zakup i montaż elementów zabawowych	ul. Chałubińskiego 13	W pobliżu obszaru Stary Zdrój (brak odpowiedniej infrastruktury do realizacji projektu w granicach ww. podobaszu rewitalizacji)	121 727,50	środki własne gminy	2016	—	CEL 2	Projekt zakończony. 1. Liczba wspartych obiektów infrastrukturalnych zlokalizowanych na rewitalizowanych obszarach - 1
C2.3(8)	273	Gmina Wałbrzych	Plac zabaw typu PARKUR oraz 4 elementowa siłownia	Niska jakość przestrzeni publicznej. Dostosowanie zdegradowanych obiektów/ przestrzeni do zaspokajania potrzeb mieszkańców (w tym m.in. mieszkaniowych, edukacyjnych, kulturalnych, rekreacyjnych, społecznych). Niska jakość życia mieszkańców.	Poprawa estetyki otoczenia i wizerunku miasta. Poprawa istniejącego stanu technicznego przestrzeni publicznej. Poprawa warunków edukacji, zabawy i rekreacji.	Sposób oceny: - protokół odbioru prac budowlanych	1. Liczba wspartych obiektów infrastrukturalnych zlokalizowanych na rewitalizowanych obszarach - 1 Rezultaty: oddana do użytku przestrzeń publiczna o charakterze rekreacyjno-sportowym - 1	Niwelacja terenu oraz przygotowania podłoża pod urządzenia sprawnościowe, zakupie i montażu urządzeń sprawnościowych, zakupie i montażu urządzeń fitness	ul. Wańkowicza 13	W pobliżu obszaru Biały Kamień (brak odpowiedniej infrastruktury do realizacji projektu w granicach ww. podobaszu rewitalizacji)	60 377,00	Środki własne gminy	2017	—	CEL 2	Projekt zakończony. 1. Liczba wspartych obiektów infrastrukturalnych zlokalizowanych na rewitalizowanych obszarach - 1

C2.3(9)	274	Gmina Wałbrzych	Monitoring, oświetlenie placu zabaw oraz pozostałe części placu, ścieżki, ławki, boisko do siatkówki. Dokończenie zadania z 2016r. - Wałbrzyski Budżet Partycypacyjny	Niska jakość przestrzeni publicznej. Dostosowanie zdegradowanych obiektów/przestrzeni do zaspokajania potrzeb mieszkańców (w tym m.in. mieszkaniowych, edukacyjnych, kulturalnych, rekreacyjnych, społecznych). Niska jakość życia mieszkańców.	Poprawa estetyki otoczenia i wizerunku miasta. Poprawa istniejącego stanu technicznego przestrzeni publicznej. Poprawa warunków edukacji, zabawy i rekreacji.	Sposób oceny: - protokół odbioru prac budowlanych	1. Liczba wspartych obiektów infrastrukturalnych zlokalizowanych na rewitalizowanych obszarach - 1 Rezultaty: oddana do użytku przestrzeń publiczna o charakterze rekreacyjno-sportowym - 1	Postawienie nowych słupów oświetleniowych, wykonaniu ścieżek pieszych z kostki betonowej, wykonaniu placyków z nawierzchni z kostki betonowej pod urządzenia siłowni zewnętrznej, zakupie i montażu urządzeń siłowni fitness, stołu do gry w szachy i chińczyka, wykonaniu nowych nasadzeń żywopłotu oraz krzewów, zakupie i montaż elementów małej architektury - ławki zintegrowane z koszem na śmieci	między ul W. Wysockiego, a ul. B. Chrobrego (dz. 38/7)	Podobszar Śródmieście	118 232,62	Środki własne gminy	2017	—	CEL 2	Projekt zakończony. 1. Liczba wspartych obiektów infrastrukturalnych zlokalizowanych na rewitalizowanych obszarach - 1
C2.3(10)	275	Gmina Wałbrzych	Plac zabaw i urządzenia do ćwiczeń Street Workout przy Gminnym Zespole Szkół nr 2 w Wałbrzychu	Niska jakość przestrzeni publicznej. Dostosowanie zdegradowanych obiektów/przestrzeni do zaspokajania potrzeb mieszkańców (w tym m.in. mieszkaniowych, edukacyjnych, kulturalnych, rekreacyjnych, społecznych). Niska jakość życia mieszkańców.	Poprawa estetyki otoczenia i wizerunku miasta. Poprawa istniejącego stanu technicznego przestrzeni publicznej. Poprawa warunków edukacji, zabawy i rekreacji.	Sposób oceny: - protokół odbioru prac budowlanych	1. Liczba wspartych obiektów infrastrukturalnych zlokalizowanych na rewitalizowanych obszarach - 1 Rezultaty: oddana do użytku przestrzeń publiczna o charakterze rekreacyjno-sportowym - 1	Wykonanie placu pod urządzenia do ćwiczeń, zakupie i montażu elementów Street Workout, urządzeń zabawowych (hustawka podwójna, skrzynka do wspinania się, piaskownica, etc), wykonaniu ogrodzenia, nasadzenia elementów zieleni, zakupie i montażu elementów małej architektury - ławki i kosze na śmieci –	Gminny Zespół Szkół nr 2 11 Listopada 75 (pomiędzy podobszarami rewitalizacji)	W pobliżu podobszaru Stary Zdrój i Nowe Miasto (brak odpowiedniej infrastruktury do realizacji projektu w granicach ww. podobszarów rewitalizacji)	108 366,57	Środki własne gminy	2017	—	CEL 2	Projekt zakończony. 1. Liczba wspartych obiektów infrastrukturalnych zlokalizowanych na rewitalizowanych obszarach - 1
C2.3(11)	276	Gmina Wałbrzych	Remont ogrodzenia Publicznej Szkoły Podstawowej nr 2 w Wałbrzychu	Niska jakość przestrzeni publicznej. Dostosowanie zdegradowanych obiektów/przestrzeni do zaspokajania potrzeb mieszkańców (w tym m.in. mieszkaniowych, edukacyjnych, kulturalnych, rekreacyjnych, społecznych). Niska jakość życia mieszkańców.	Poprawa estetyki otoczenia i wizerunku miasta. Poprawa istniejącego stanu technicznego przestrzeni publicznej. Poprawa warunków edukacji, zabawy i rekreacji. Poprawa bezpieczeństwa uczniów.	Sposób oceny: - protokół odbioru prac budowlanych	1. Liczba wspartych obiektów infrastrukturalnych zlokalizowanych na rewitalizowanych obszarach - 1 Rezultaty: oddana do użytku przestrzeń publiczna o charakterze rekreacyjno-sportowym - 1	Wykonanie rozbiórki starego ogrodzenia i montażu nowego ogrodzenia, zamontowaniu bram wjazdowych oraz bramek wejściowych	ul. Wańkowicza 13	Podobszar Biały Kamień	140 008,80	Środki własne gminy	2017	—	CEL 2	Projekt zakończony. 1. Liczba wspartych obiektów infrastrukturalnych zlokalizowanych na rewitalizowanych obszarach - 1

C2.3(12)	277	Gmina Wałbrzych	Wymiana nawierzchni drogi w parku im. T. Kościuszki – Wałbrzyski Budżet Partycypacyjny	Niska jakość przestrzeni publicznej. Dostosowanie zdegradowanych obiektów/przestrzeni do zaspokajania potrzeb mieszkańców (w tym m.in. mieszkaniowych, edukacyjnych, kulturalnych, rekreacyjnych, społecznych). Niska jakość życia mieszkańców.	Poprawa estetyki otoczenia i wizerunku miasta. Poprawa istniejącego stanu technicznego przestrzeni publicznej. Poprawa warunków edukacji, zabawy i rekreacji.	Sposób oceny: - protokół odbioru prac budowlanych	1. Liczba wspartych obiektów infrastrukturalnych zlokalizowanych na rewitalizowanych obszarach - 1 Rezultaty: oddana do użytku przestrzeń publiczna o charakterze rekreacyjno-sportowym - 1	Wymiana nawierzchni drogi w parku im. T. Kościuszki – Wałbrzyski Budżet Partycypacyjny” Wykonanie nowej nawierzchni drogi z kostki brukowej trapezowej typu Granit Nova	Park im. T. Kościuszki dz. nr 359/1 obręb Sobiecin nr 30	Podobszar Sobiecin	233 285,26	Środki własne gminy	2018	—	CEL 2	Projekt zakończony. 1. Liczba wspartych obiektów infrastrukturalnych zlokalizowanych na rewitalizowanych obszarach - 1
C2.3(13)	278	Gmina Wałbrzych	Modernizacja i budowa budynków komunalnych - zadanie polegające na termomodernizacji budynku OSIR przy ul. Wysockiego 11a	Niska jakość przestrzeni publicznej. Dostosowanie zdegradowanych obiektów/przestrzeni do zaspokajania potrzeb mieszkańców (w tym m.in. mieszkaniowych, edukacyjnych, kulturalnych, rekreacyjnych, społecznych). Niska jakość życia mieszkańców.	Poprawa estetyki otoczenia i wizerunku miasta. Poprawa istniejącego stanu technicznego budynku. Poprawa warunków edukacji, zabawy i rekreacji.	Sposób oceny: - protokół odbioru prac budowlanych, - ilość osób korzystających z wyremontowanej infrastruktury	1. Liczba wspartych obiektów infrastrukturalnych zlokalizowanych na rewitalizowanych obszarach - 1 2. Liczba zmodernizowanych energetycznie budynków - 1 Rezultaty: - ilość osób korzystających z wyremontowanej infrastruktury - minimum 600 rocznie	Remont hali sportowej m.in. w zakresie termomodernizacji budynku, wymiany parkietu sportowego, stolarki drzwiowej wewnętrznej, remontu trybun z siedziskami i ścian. Przebudowa dawnej części biurowej na bursę dla 54 osób wraz z wyposażeniem jej w meble.	ul. Wysockiego 11a	Podobszar Śródmieście	8 680 417,91	Środki własne gminy	2013-2017	—	CEL 2	Projekt zakończony. 1. Liczba wspartych obiektów infrastrukturalnych zlokalizowanych na rewitalizowanych obszarach - 1 2. Liczba zmodernizowanych energetycznie budynków - 1
C2.3(14)	279	Gmina Wałbrzych	Modernizacja i budowa budynków komunalnych - zadanie polegające na modernizacji substancji szkolnej w ramach programu "Szkoła od nowa" (ZS nr 3 ul. Jordana PSP nr 17, PSP nr 6 Zespół Szkolno Przedszkolny nr 3)	Niska jakość przestrzeni publicznej. Dostosowanie zdegradowanych obiektów/przestrzeni do zaspokajania potrzeb mieszkańców (w tym m.in. mieszkaniowych, edukacyjnych, kulturalnych, rekreacyjnych, społecznych). Niska jakość życia mieszkańców.	Poprawa estetyki otoczenia i wizerunku miasta. Poprawa istniejącego stanu technicznego przestrzeni publicznej. Poprawa warunków edukacji, zabawy i rekreacji.	Sposób oceny: - protokół odbioru prac budowlanych, - ilość osób korzystających z wyremontowanej infrastruktury	1. Liczba wspartych obiektów infrastrukturalnych zlokalizowanych na rewitalizowanych obszarach - 4 2. Liczba wspartych obiektów, w których realizowane są usługi społeczne, w tym usługi opiekuńczo-bytowe - 4 Rezultaty: - ilość osób korzystających z wyremontowanej infrastruktury - minimum 800 rocznie	Dla szkoły nr 3 wykonano remont sali gimnastycznej Dla PSP nr 17 wykonano: przebudowie budynku PSP 17 w Wałbrzychu na potrzeby przedszkola i szkoły podstawowej wykonano roboty ogólnobudowlane Dla PSP nr 6 - ogrodzenie szkoły, bramy i furtki	Zespół Szkół nr 3 ul. Jordana, PSP nr 17 ul.1-go Maja, PSP nr 6 ul.Andersa 50, Zespół SP nr 3 ul. Chałubińskiego 13	Podobszary: Sobiecin, Biały Kamień, Stary Zdrój	4 281 080,86	Środki własne gminy	2013-2016	—	CEL 2	Projekt zakończony. 1. Liczba wspartych obiektów infrastrukturalnych zlokalizowanych na rewitalizowanych obszarach - 4 2. Liczba wspartych obiektów, w których realizowane są usługi społeczne, w tym usługi opiekuńczo-bytowe - 4

C2.3(15)	280	Gmina Wałbrzych	Zagospodarowanie terenu i budowa boiska wielofunkcyjnego przy Publicznej Szkole Podstawowej Nr 2 w Wałbrzychu	Niska jakość przestrzeni publicznej. Dostosowanie zdegradowanych obiektów/przestrzeni do zaspokajania potrzeb mieszkańców (w tym m.in. mieszkaniowych, edukacyjnych, kulturalnych, rekreacyjnych, społecznych). Niska jakość życia mieszkańców.	Poprawa estetyki otoczenia i wizerunku miasta. Poprawa istniejącego stanu technicznego przestrzeni publicznej. Poprawa warunków edukacji, zabawy i rekreacji.	Sposób oceny: - protokół odbioru prac budowlanych,	1. Liczba wspartych obiektów infrastrukturalnych zlokalizowanych na rewitalizowanych obszarach - 1 Rezultaty: oddana do użytku przestrzeń publiczna o charakterze rekreacyjno-sportowym - 1	Zagospodarowanie terenu i budowa boiska wielofunkcyjnego przy Publicznej Szkole Podstawowej Nr 2 w Wałbrzychu W ramach zadania wykonano m.in.: 1. boisko do koszykówki, piłki ręcznej i siatkówki (boisko wielofunkcyjne) – nawierzchnia syntetyczna, 2. skocznnię w dal z bieżnią z nawierzchni poliuretanowej oraz zeskokiem z piaskiem, 3. remont ciągu komunikacyjnego wraz ze schodami terenowymi.	PSP nr 2 ul. Wańkowicza 13	Podobasz Stary Zdrój	1 217 359,20	Środki własne gminy	2016-2017	—	CEL 2	Projekt zakończony. 1. Liczba wspartych obiektów infrastrukturalnych zlokalizowanych na rewitalizowanych obszarach - 1
C2.3(16)	281	Gmina Wałbrzych	Modernizacja i budowa budynków komunalnych – zadanie polegające na remoncie budynku na potrzeby MOPS	Niska jakość przestrzeni publicznej. Dostosowanie zdegradowanych obiektów/przestrzeni do zaspokajania potrzeb mieszkańców (w tym m.in. mieszkaniowych, edukacyjnych, kulturalnych, rekreacyjnych, społecznych). Niska jakość życia mieszkańców.	Poprawa estetyki otoczenia i wizerunku miasta. Poprawa istniejącego stanu technicznego budynku. Poprawa jakości usług publicznych.	Sposób oceny: - protokół odbioru prac budowlanych, - ilość osób korzystających z wyremontowanej infrastruktury w skali roku - na podstawie ewidencji prowadzonych spraw	1. Liczba wspartych obiektów infrastrukturalnych zlokalizowanych na rewitalizowanych obszarach - 1 2. Liczba wspartych obiektów, w których realizowane są usługi społeczne, w tym usługi opiekuńczo-bytowe - 1 Rezultaty: ilość osób korzystających z wyremontowanej infrastruktury w skali roku - min. 1000 w roku	Kompleksowy remont budynku. Dostosowanie pomieszczeń wewnątrz budynku do nowych potrzeb, wykonanie prac wykończeniowych, dostosowanie dla osób niepełnosprawnych, wyposażenie w windę. zagospodarowanie terenu oraz innych prac zgodnie z projektem	Budynek MOPS ul. Kilińskiego 1	Śródmieście	7 301 266,46	Dofinansowanie NFOSiGW (311.775,59) Środki własne gminy (6.989.490,87)	2016-2017	—	CEL 2	Projekt zakończony. 1. Liczba wspartych obiektów infrastrukturalnych zlokalizowanych na rewitalizowanych obszarach - 1 2. Liczba wspartych obiektów, w których realizowane są usługi społeczne, w tym usługi opiekuńczo-bytowe - 1
C1.2(5)	282	Gmina Wałbrzych	Adaptacja wybranych pomieszczeń GZS nr 2 na potrzeby przedszkola w zakresie przebudowy części budynku Gminnego Zespołu Szkół nr 2 na potrzeby przedszkola przy ul. 11 Listopada 75 w Wałbrzychu	Niska jakość życia mieszkańców, degradacja techniczna obiektu infrastruktury społecznej, niska jakość przestrzeni publicznej. Brak dostosowania obiektów/przestrzeni do zaspokajania potrzeb edukacyjnych i rekreacyjnych mieszkańców.	Poprawa wizerunku i estetyki miasta. Poprawa jakości życia mieszkańców. Zmniejszenie degradacji lokalnego kapitału społecznego. Rozwój usług społecznych. Przebudowa części szkoły na potrzeby przedszkola.	Sposób oceny: - protokół odbioru prac budowlanych,	1. Liczba wspartych obiektów infrastrukturalnych zlokalizowanych na rewitalizowanych obszarach - 1 2. Liczba wspartych obiektów, w których realizowane są usługi społeczne, w tym usługi opiekuńczo-bytowe - 1 3. Liczba osób zaktywizowanych, korzystających z nowoutworzonej infrastruktury społecznej - 30 Rezultaty: liczba osób korzystających z nowo powstałej infrastruktury - 30	Adaptacja wybranych pomieszczeń GZS Nr 2 na potrzeby przedszkola Przebudowa dotychczasowej części parteru budynku na sale zajęć, sanitariaty oraz zaplecze kuchenne. Roboty zostały wykonane i odebrane protokołem odbioru końcowego robót.	ul. 11 Listopada 75 w Wałbrzychu	W pobliżu podobaszar Stary Zdrój i Nowe Miasto (brak odpowiedniej infrastruktury do realizacji projektu w granicach ww. podobaszów rewitalizacji)	445 657,69	środki własne gminy	2017	—	CEL 1	Projekt zakończony. 1. Liczba wspartych obiektów infrastrukturalnych zlokalizowanych na rewitalizowanych obszarach - 1 2. Liczba wspartych obiektów, w których realizowane są usługi społeczne, w tym usługi opiekuńczo-bytowe - 1 3. Liczba osób zaktywizowanych, korzystających z nowoutworzonej infrastruktury społecznej - 30

C2.3(17)	283	Gmina Wałbrzych	Modernizacja i budowa budynków komunalnych - zadanie polegające na remontach budynków administracyjnych Urzędu Miejskiego w Wałbrzychu	Niska jakość przestrzeni publicznej. Dostosowanie zdegradowanych obiektów/przestrzeni do zaspokajania potrzeb mieszkańców (w tym m.in. mieszkaniowych, edukacyjnych, kulturalnych, rekreacyjnych, społecznych). Niska jakość życia mieszkańców.	Poprawa estetyki otoczenia i wizerunku miasta. Poprawa istniejącego stanu technicznego budynku. Poprawa jakości usług publicznych.	Sposób oceny: - protokół odbioru prac budowlanych, - ilość osób korzystających z wyremontowanej infrastruktury w skali roku - na podstawie ewidencji prowadzonych spraw	1. Liczba wspartych obiektów infrastrukturalnych zlokalizowanych na rewitalizowanych obszarach - 5 Rezultaty: ilość osób korzystających z wyremontowanej infrastruktury w skali roku - min. 1000 w roku	Remonty budynków/pomieszczeń. Dostosowanie pomieszczeń wewnątrz budynku do potrzeb UM w Wałbrzychu, wykonanie prac wykończeniowych, oraz innych prac zgodnie z projektem	Rynek 23, Dmowskiego 2, Ratusz, Sienkiewicza 6-8, Kopernika 2	Podobszar Śródmieście	19 409 605,00	EBI (6.100.000), środki własne gminy (13.309.605)	2014-2021	—	CEL 2	Projekt w trakcie realizacji. Okres realizacji 2019-2024 Termomodernizacja budynków administracyjnych Urzędu Miejskiego w Wałbrzychu: 1) remont pokrycia dachu budynku przy ul. Kopernika 2 (dz. nr 239/1 obr.27 Śródmieście) 2) remont pokrycia dachu budynku przy ul. Słowackiego 23a (dz. nr 370 obr.27 Śródmieście) 3) odwodnienie budynku przy ul. Dmowskiego 2 (dz. nr 240/6 i 240/8 obr.27 Śródmieście) Wartość projektu: 19 200 000 (środki własne Gminy, EBI)
C2.3(18)	284	Gmina Wałbrzych	Przebudowa budynku przy ul. 1 Maja 149 w Wałbrzychu na cele mieszkaniowe wraz z zagospodarowaniem terenu przyległego – zakończone w 2018.	Niska jakość przestrzeni publicznej. Dostosowanie zdegradowanych obiektów/przestrzeni do zaspokajania potrzeb mieszkańców (w tym m.in. mieszkaniowych, edukacyjnych, kulturalnych, rekreacyjnych, społecznych). Niska jakość życia mieszkańców.	Poprawa estetyki otoczenia i wizerunku miasta. Poprawa istniejącego stanu technicznego budynku. Poprawa jakości życia mieszkańców.	Sposób oceny: - protokół odbioru prac budowlanych, - ilość osób korzystających z wyremontowanej infrastruktury zgodnie z wykazem osób zamieszkałych.	1. Liczba wspartych obiektów infrastrukturalnych zlokalizowanych na rewitalizowanych obszarach - 1 2. Wyremontowane budynki mieszkalne na obszarze miejskim - 1 3. Liczba wspartych obiektów, w których realizowane są usługi społeczne, w tym usługi opiekuńczo-bytowe - 1 Rezultaty: Utworzone mieszkania socjalne - 8 szt. Ilość osób korzystających z wyremontowanej infrastruktury - 26	Remonty budynków/pomieszczeń. Dostosowanie pomieszczeń wewnątrz budynku do potrzeb mieszkaniowych, wykonanie prac wykończeniowych, oraz innych prac zgodnie z projektem. Zagospodarowanie terenu przy budynku.	ul. 1 Maja 149 w Wałbrzychu	Podobszar Sobiecin	1 771 992,30	Dofinansowanie BGK (422.745,33), środki własne gminy (1.349.246,97)	2017-2018	—	CEL 2	Projekt zakończony. 1. Liczba wspartych obiektów infrastrukturalnych zlokalizowanych na rewitalizowanych obszarach - 1 2. Wyremontowane budynki mieszkalne na obszarze miejskim - 1 3. Liczba wspartych obiektów, w których realizowane są usługi społeczne, w tym usługi opiekuńczo-bytowe - 1
C1.2(6)	285	Gmina Wałbrzych	Podobszar Sobiecin: Przebudowa budynku przy ul. 1 Maja 149 w Wałbrzychu na cele: siedziby RWS Sobiecin – zakończone w 2018	Niska jakość życia mieszkańców, degradacja techniczna obiektu infrastruktury społecznej, niska jakość przestrzeni publicznej. Brak dostosowania obiektów/przestrzeni do zaspokajania potrzeb edukacyjnych i rekreacyjnych mieszkańców.	Poprawa wizerunku i estetyki miasta. Poprawa jakości życia mieszkańców. Zmniejszenie degradacji dzielnicy. Wzmacnianie lokalnego kapitału społecznego. Rozwój usług społecznych. Adaptacja pomieszczeń budynku na potrzeby siedziby Rady Wspólnoty Samorządowej Sobiecin, Gaj.	Sposób oceny: - protokół odbioru prac budowlanych, - ilość osób korzystających z wyremontowanej infrastruktury zgodnie z wykazem osób zamieszkałych.	1. Liczba wspartych obiektów infrastrukturalnych zlokalizowanych na rewitalizowanych obszarach - 1 2. Liczba wspartych obiektów, w których realizowane są usługi społeczne, w tym usługi opiekuńczo-bytowe - 1 3. Liczba osób zaktywizowanych, korzystających z nowoutworzonej infrastruktury społecznej - 200 rocznie Rezultaty: liczba osób korzystających z nowo powstałej infrastruktury - 200 rocznie	Wykonano roboty wykończeniowe pomieszczeń. Przygotowano jedno pomieszczenie socjalne wraz z wyposażeniem w niezbędne urządzenia sanitarne. Uzyskano lokal użytkowy – o pow. użytkowej – 264,52 m ² ..	ul. 1 Maja 149 w Wałbrzychu	Podobszar Sobiecin	652 902,97	środki własne gminy	2017-2018	—	CEL 1	Projekt zakończony. 1. Liczba wspartych obiektów infrastrukturalnych zlokalizowanych na rewitalizowanych obszarach - 1 2. Liczba wspartych obiektów, w których realizowane są usługi społeczne, w tym usługi opiekuńczo-bytowe - 1 3. Liczba osób zaktywizowanych, korzystających z nowoutworzonej infrastruktury społecznej - 200 rocznie

C1.2(7)	286	Gmina Wałbrzych	Adaptacja budynku Zespołu Szkolno – Przedszkolnego Nr 5 przy ul. Limanowskiego 12 do aktualnie obowiązujących przepisów oraz przebudowa części szkoły na potrzeby przedszkola wraz z aranżacją pomieszczeń oraz wyposażeniem w konieczne instalacje	Niska jakość życia mieszkańców, degradacja techniczna obiektu infrastruktury społecznej, niska jakość przestrzeni publicznej. Brak dostosowania obiektów/przestrzeni do zaspokajania potrzeb edukacyjnych i rekreacyjnych mieszkańców.	Poprawa wizerunku i estetyki miasta. Poprawa jakości życia mieszkańców. Zmniejszenie degradacji dzielnicy. Wzmacnianie lokalnego kapitału społecznego. Rozwój usług społecznych. Przebudowa części szkoły na potrzeby przedszkola. Spełnienie uregulowań formalno-prawnych w celu utworzenia oddziału przedszkolnego .	Sposób oceny: - protokół odbioru prac budowlanych, - liczba osób korzystających z nowo powstałej infrastruktury na podstawie sprawozdań rocznych.	1. Liczba wspartych obiektów infrastrukturalnych zlokalizowanych na rewitalizowanych obszarach - 1 2. Liczba wspartych obiektów, w których realizowane są usługi społeczne, w tym usługi opiekuńczo-bytowe - 1 3. Liczba osób zaktzywizowanych, korzystających z nowoutworzonej infrastruktury społecznej - 30	Aaptacja budynku do aktualnie obowiązujących przepisów oraz przebudowa części szkoły na potrzeby przedszkola wraz z aranżacją pomieszczeń, wyposażeniem w konieczne instalacje. Wyposażono przedszkole w sprzęt gastronomiczny (zaplecze kuchenne) oraz niezbędne meble (regaly, stoły, biurko, szafy), krzesła, łóżeczka przedszkolne, pościel.	ul. Limanowskiego 12	Podobszar Śródmieście	1 074 181,35	środki własne gminy	2017-2018	—	CEL 1	Projekt zakończony. 1. Liczba wspartych obiektów infrastrukturalnych zlokalizowanych na rewitalizowanych obszarach - 1 2. Liczba wspartych obiektów, w których realizowane są usługi społeczne, w tym usługi opiekuńczo-bytowe - 1 3. Liczba osób zaktzywizowanych, korzystających z nowoutworzonej infrastruktury społecznej - 30
C1.4(3)	287	Gmina Wałbrzych/ Miejski Ośrodek Pomocy Społecznej	Dom Pomocy Społecznej - rozwój infrastruktury społecznej w Gminie Wałbrzych- ul. Gen. Władysława Andersa 162A, 58-304 Wałbrzych, działka nr 180/4, 184/1, obręb nr 15 Konradów, działka nr 139/4, obręb nr 14 Biały Kamień	Niska jakość życia mieszkańców, degradacja techniczna obiektu infrastruktury społecznej, niska jakość przestrzeni publicznej. Brak wystarczającej liczby miejsc całodobowej opieki dla osób starszych, niepełnosprawnych. Starzenie się społeczeństwa, samotność i brak opieki dla starszych/niepe	Poprawa wizerunku i estetyki miasta. Poprawa jakości życia mieszkańców. Zmniejszenie degradacji dzielnicy. Wzmacnianie lokalnego kapitału społecznego. Rozwój usług społecznych. Zapobieganie wykluczeniu społecznemu. Stworzenie godnych warunków życia osobom starszym i niepełnosprawnym, które nie mogą samodzielnie funkcjonować w środowisku	Sposób oceny: - protokół odbioru prac budowlanych, - liczba osób korzystających z nowo powstałej infrastruktury na podstawie sprawozdań rocznych.	1. Liczba wspartych obiektów infrastrukturalnych zlokalizowanych na rewitalizowanych obszarach - 1 2. Liczba wspartych obiektów, w których realizowane są usługi społeczne, w tym usługi opiekuńczo-bytowe - 1 3. Liczba osób zaktzywizowanych, korzystających z nowoutworzonej infrastruktury społecznej - 30	Modernizacja budynku po byłej szkole podstawowej na potrzeby DPS	ul. Gen. Władysława Andersa 162A, 58-304 Wałbrzych, działka nr 180/4, 184/1, obręb nr 15 Konradów, działka nr 139/4, obręb nr 14 Biały Kamień	Podobszar Biały Kamień	7 279 743,00	dotacja UE EFRR RPO WD (2.889.164,92), EBI (2.195.289,04), środki własne gminy (2.195.289,04)	2017-2020	Lista B	CEL 1	Projekt zakończony. wartość projektu 7 291 467,64 zł dofinansowanie z UE EFRR RPO WD 2.838.214,49 zł, EBI 2.195.289,04 zł środki własne gminy 2.257.964,11 zł Okres realizacji: 2017– 2021 1. Liczba wspartych obiektów infrastrukturalnych zlokalizowanych na rewitalizowanych obszarach - 1 2. Liczba wspartych obiektów, w których realizowane są usługi społeczne, w tym usługi opiekuńczo-bytowe - 1 3. Liczba osób zaktzywizowanych, korzystających z nowoutworzonej infrastruktury społecznej - 30
C2.2(14)	288	Gmina Wałbrzych	Poprawa efektywności energetycznej budynków należących do zasobu komunalnego Gminy Wałbrzych poprzez termomodernizację i wymianę źródeł ciepła	Wysoka energochłonność budynków. Niska jakość przestrzeni publicznej. Dostosowanie zdegradowanych obiektów/przestrzeni do zaspokajania potrzeb mieszkańców (w tym m.in. mieszkaniowych, edukacyjnych, kulturalnych, rekreacyjnych, społecznych). Niska jakość życia mieszkańców.	Poprawa efektywności budynków. Poprawa estetyki otoczenia i wizerunku miasta. Poprawa istniejącego stanu technicznego budynku. Poprawa jakości życia mieszkańców.	Sposób oceny: - protokół odbioru prac budowlanych, - ilość osób korzystających z wyremontowanej infrastruktury zgodnie z wykazem osób zamieszkałych.	1. Wyremontowane budynki mieszkalne na obszarze miejskim - 16 2. Liczba zmodernizowanych energetycznie budynków - 16	Termomodernizacja gminnych budynków mieszkalnych poprzez wymianę źródeł ciepła, remont elewacji z dociepleniem, odnowienie budynku, wymianę stolarki okiennej, wykonanie wentylacji nawiewno -wylwiewnej	ul. Osiedleńców 1 - 16	Podobszar Nowe Miasto	21 700 000,00	EBI (10.850.000,00), BGK (10.850.000,00)	2019-2022	—	CEL 2	Projekt w trakcie realizacji. Okres realizacji 2019-2023 Wartość szacunkowa projektu: 16 650 000,00 (środki własne Gminy, EBI) realizacja dotyczy: Budynki i lokale stanowiące własność Gminy Wałbrzych

C2.3(19)	289	Gmina Wałbrzych	Budowa czterosegmentowego budynku mieszkalnego wielorodzinnego przy ul. Staszica w Wałbrzychu	Niska jakość przestrzeni publicznej. Niska jakość życia mieszkańców. Brak mieszkań komunalnych/socjalnych	Stworzenie mieszkań komunalnych, zwiększający zasób mieszkaniowy Gminy Wałbrzych	Sposób oceny: - protokół odbioru prac budowlanych, - ilość osób korzystających z utworzonej infrastruktury zgodnie z wykazem osób zamieszkałych.	1. Liczba wspartych obiektów infrastrukturalnych zlokalizowanych na rewitalizowanych obszarach - 1 Rezultaty: Utworzone lokale mieszkalne - 43 szt. Ilość osób korzystających z utworzonej infrastruktury - 95	Budowa budynku czterosegmentowego, zagospodarowanie terenu	ul. Staszica 13, 15, 17, ul. Kubeckiego 3	Podobszar Nowe Miasto	11 420 527,00	Dofinansowanie BGK (3.360.977,60), środki własne gminy (4.029.774,70)/ EBI (4.029.774,70)	2019-2021	—	CEL 2	Projekt zakończony. Wartość projektu: 11562527,32 zł Dofinansowanie BGK (3.360.977,60), środki własne gminy (4.100.764,86)/ EBI (4.100.764,86) 1. Liczba wspartych obiektów infrastrukturalnych zlokalizowanych na rewitalizowanych obszarach - 1
C2.2(15)	290	Gmina Wałbrzych	Poprawa efektywności energetycznej budynku przy ul. Kubeckiego 1 w Wałbrzychu poprzez termomodernizację i remont	Wysoka energochłonność budynków. Niska jakość przestrzeni publicznej. Dostosowanie zdegradowanych obiektów/przestrzeni do zaspokajania potrzeb mieszkańców (w tym m.in. mieszkańowyc h, edukacyjnych, kulturalnych, rekreacyjnych, społecznych). Niska jakość życia mieszkańców.	Poprawa efektywności energetycznej budynków.Zastosowanie odnawialnych źródeł energii. Przebudowa mieszkań. Poprawa estetyki otoczenia i wizerunku miasta. Poprawa istniejącego stanu technicznego budynku. Poprawa jakości życia mieszkańców. Dostosowanie dla osób niepełnosprawnych.	Sposób oceny: - protokół odbioru prac budowlanych, - ilość osób korzystających z utworzonej infrastruktury zgodnie z wykazem osób zamieszkałych.	1. Wyremontowane budynki mieszkalne na obszarze miejskim - 1 2. Liczba zmodernizowanych energetycznie budynków - 1 Rezultaty: Ilość osób korzystających z utworzonej infrastruktury - 12	Termomodernizacja budynku oraz remont (przebudowa) pomieszczeń, wykonanie ewentualnych udogodnień dla osób niepełnosprawnych, zastosowanie odnawialnych źródeł energii	ul. Kubeckiego 1	Podobszar Nowe Miasto	2 950 000,00	EBI (1.475.000,00), środki własne gminy (1.475.000,00)	2018-2021	—	CEL 2	Projekt w trakcie realizacji. Aktualizacja: Termomodernizacja budynku wraz z zagospodarowaniem terenu. Przystosowanie lokali mieszkalnych do nowych standardów. Remont (przebudowa) pomieszczeń, wykonanie ewentualnych udogodnień dla osób niepełnosprawnych, zastosowanie odnawialnych źródeł energii. Wartość projektu: 3.480.000,00 BGK (2.401.682,04), środki własne gminy (539.158,98) EBI (539.158,98) Okres realizacji: 2018-2023
C2.2(16)	291	Gmina Wałbrzych	Poprawa efektywności energetycznej budynku przy ul. Kubeckiego 2 w Wałbrzychu poprzez termomodernizację i remont	Wysoka energochłonność budynków. Niska jakość przestrzeni publicznej. Dostosowanie zdegradowanych obiektów/przestrzeni do zaspokajania potrzeb mieszkańców (w tym m.in. mieszkańowyc h, edukacyjnych, kulturalnych, rekreacyjnych, społecznych). Niska jakość życia mieszkańców.	Poprawa efektywności energetycznej budynków.Zastosowanie odnawialnych źródeł energii. Przebudowa mieszkań. Poprawa estetyki otoczenia i wizerunku miasta. Poprawa istniejącego stanu technicznego budynku. Poprawa jakości życia mieszkańców. Dostosowanie dla osób niepełnosprawnych.	Sposób oceny: - protokół odbioru prac budowlanych, - ilość osób korzystających z utworzonej infrastruktury zgodnie z wykazem osób zamieszkałych.	1. Wyremontowane budynki mieszkalne na obszarze miejskim - 1 2. Liczba zmodernizowanych energetycznie budynków - 1 Rezultaty: Ilość osób korzystających z utworzonej infrastruktury - 12	Termomodernizacja budynku oraz remont (przebudowa) pomieszczeń, wykonanie ewentualnych udogodnień dla osób niepełnosprawnych, zastosowanie odnawialnych źródeł energii	ul. Kubeckiego 2	Podobszar Nowe Miasto	3 550 000,00	EBI (1.775.000,00), środki własne gminy (1.775.000,00)	2018-2021	—	CEL 2	Projekt w trakcie realizacji. Aktualizacja: Termomodernizacja budynku wraz z zagospodarowaniem terenu. Przystosowanie lokali mieszkalnych do nowych standardów. Remont (przebudowa) pomieszczeń, wykonanie ewentualnych udogodnień dla osób niepełnosprawnych, zastosowanie odnawialnych źródeł energii. Wartość projektu: 4.865.000,00 BGK (4.064.882,42), środki własne gminy (400.058,79) EBI (400.058,79) Okres realizacji: 2018-2023

C2.2(17)	292	Gmina Wałbrzych	Poprawa efektywności energetycznej budynku przy ul. Piłsudskiego 84 w Wałbrzychu poprzez termomodernizację i remont	Wysoka energochłonność budynków. Niska jakość przestrzeni publicznej. Dostosowanie zdegradowanych obiektów/przestrzeni do zaspokajania potrzeb mieszkańców (w tym m.in. mieszkaniowych, edukacyjnych, kulturalnych, rekreacyjnych, społecznych). Niska jakość życia mieszkańców.	Poprawa efektywności energetycznej budynków. Zastosowanie odnawialnych źródeł energii. Przebudowa mieszkań. Poprawa estetyki otoczenia i wizerunku miasta. Poprawa istniejącego stanu technicznego budynku. Poprawa jakości życia mieszkańców. Dostosowanie dla osób niepełnosprawnych.	Sposób oceny: - protokół odbioru prac budowlanych, - ilość osób korzystających z utworzonej infrastruktury zgodnie z wykazem osób zamieszkałych.	1. Wyremontowane budynki mieszkalne na obszarze miejskim - 1 2. Liczba zmodernizowanych energetycznie budynków - 1 Rezultaty: Ilość osób korzystających z utworzonej infrastruktury- 16 liczba utworzonych mieszkań - 8	Termomodernizacja budynku oraz remont (przebudowa) pomieszczeń, wykonanie udogodnień dla osób niepełnosprawnych, zastosowanie odnawialnych źródeł energii	ul. Piłsudskiego 84	Podobszar Nowe Miasto	2 195 325,00	2018-2021	—	CEL 2	Projekt zakończony. Aktualizacja: Wartość projektu: 2 304 037,07 (z dokumentacją 2.399.362,07) BGK (226 071,18), środki własne gminy (1.038982,95) EBI (1.038982,94) na dokumentację: dotacja UE FS POPT (81.026,26), budżet państwa (14.298,74), dofinansowanie BGK (237.599,79) środki własne gminy (931.200,11)/ EBI (931.200,10) 1. Wyremontowane budynki mieszkalne na obszarze miejskim - 1 2. Liczba zmodernizowanych energetycznie budynków - 1 3. Liczba wspartych obiektów infrastrukturalnych zlokalizowanych na rewitalizowanych obszarach - 1
C2.2(18)	293	Gmina Wałbrzych	Poprawa efektywności energetycznej budynku przy ul. Niepodległości 14 w Wałbrzychu poprzez termomodernizację i remont	Wysoka energochłonność budynku. Niska jakość przestrzeni publicznej. Dostosowanie zdegradowanych obiektów/przestrzeni do zaspokajania potrzeb mieszkańców (w tym m.in. mieszkaniowych). Niska jakość życia mieszkańców.	Poprawa efektywności energetycznej budynków. Zastosowanie odnawialnych źródeł energii. Przebudowa mieszkań. Poprawa estetyki otoczenia i wizerunku miasta. Poprawa istniejącego stanu technicznego budynku. Poprawa jakości życia mieszkańców. Dostosowanie dla osób niepełnosprawnych.	Sposób oceny: - protokół odbioru prac budowlanych, - ilość osób korzystających z utworzonej infrastruktury zgodnie z wykazem osób zamieszkałych.	1. Wyremontowane budynki mieszkalne na obszarze miejskim - 1 2. Liczba zmodernizowanych energetycznie budynków - 1 Rezultaty: Ilość osób korzystających z utworzonej infrastruktury - 32 liczba utworzonych mieszkań - 16	Termomodernizacja budynku oraz remont (przebudowa) pomieszczeń, wykonanie udogodnień dla osób niepełnosprawnych, zastosowanie odnawialnych źródeł energii	ul. Niepodległości 14	Podobszar Podgórze	3 585 805,00	2018-2021	—	CEL 2	Projekt zakończony. Aktualizacja: Wartość projektu: 3 583 963,65 (z dokumentacją 3.649.768,65) BGK (1 648 063,67), środki własne gminy (967.949,99)/ EBI (967.949,99) na dokumentację: dotacja UE FS POPT (55.934,26), budżet państwa (9.870,74) 1. Wyremontowane budynki mieszkalne na obszarze miejskim - 1 2. Liczba zmodernizowanych energetycznie budynków - 1 3. Liczba wspartych obiektów infrastrukturalnych zlokalizowanych na rewitalizowanych obszarach - 1
C2.2(19)	294	Gmina Wałbrzych	Poprawa efektywności energetycznej budynku przy ul. Niepodległości 16 w Wałbrzychu poprzez termomodernizację i remont	Wysoka energochłonność budynku. Niska jakość przestrzeni publicznej. Dostosowanie zdegradowanych obiektów/przestrzeni do zaspokajania potrzeb mieszkańców (w tym m.in. mieszkaniowych). Niska jakość życia mieszkańców.	Poprawa efektywności energetycznej budynków. Zastosowanie odnawialnych źródeł energii. Przebudowa mieszkań. Poprawa estetyki otoczenia i wizerunku miasta. Poprawa istniejącego stanu technicznego budynku. Poprawa jakości życia mieszkańców. Dostosowanie dla osób niepełnosprawnych.	Sposób oceny: - protokół odbioru prac budowlanych, - ilość osób korzystających z utworzonej infrastruktury zgodnie z wykazem osób zamieszkałych.	1. Wyremontowane budynki mieszkalne na obszarze miejskim - 1 2. Liczba zmodernizowanych energetycznie budynków - 1 Rezultaty: Ilość osób korzystających z utworzonej infrastruktury - 30 liczba utworzonych mieszkań - 15	Termomodernizacja budynku oraz remont (przebudowa) pomieszczeń, wykonanie udogodnień dla osób niepełnosprawnych, zastosowanie odnawialnych źródeł energii	ul. Niepodległości 16	Podobszar Podgórze	3 753 955,00	2018-2021	—	CEL 2	Projekt zakończony. Aktualizacja: Wartość projektu: 3 524 912,51 (z dokumentacją 3.596.867,51) BGK (1 545 239,32), środki własne gminy (989.836,6)/ EBI (989.836,59) na dokumentację: dotacja UE FS POPT (61.161,76), budżet państwa (10.793,24), dofinansowanie BGK (1.618.066,08), środki własne gminy (1.031.966,96)/ EBI (1.031.966,96) 1. Wyremontowane budynki mieszkalne na obszarze miejskim - 1 2. Liczba zmodernizowanych energetycznie budynków - 1 3. Liczba wspartych obiektów infrastrukturalnych zlokalizowanych na rewitalizowanych obszarach - 1

C2.2(20)	295	Gmina Wałbrzych	Poprawa efektywności energetycznej budynku przy ul. Gen. Zajączka 7 w Wałbrzychu poprzez termomodernizację i remont	Wysoka energochłonność budynków. Niska jakość przestrzeni publicznej. Dostosowanie zdegradowanych obiektów/przestrzeni do zaspokajania potrzeb mieszkańców (w tym m.in. mieszkaniowych, edukacyjnych, kulturalnych, rekreacyjnych, społecznych). Niska jakość życia mieszkańców.	Poprawa efektywności energetycznej budynków. Zastosowanie odnawialnych źródeł energii. Przebudowa mieszkań. Poprawa estetyki otoczenia i wizerunku miasta. Poprawa istniejącego stanu technicznego budynku. Poprawa jakości życia mieszkańców. Dostosowanie dla osób niepełnosprawnych.	Sposób oceny: - protokół odbioru prac budowlanych, - ilość osób korzystających z utworzonej infrastruktury zgodnie z wykazem osób zamieszkałych.	1. Wyremontowane budynki mieszkalne na obszarze miejskim - 1 2. Liczba zmodernizowanych energetycznie budynków - 1 Rezultaty: Ilość osób korzystających z utworzonej infrastruktury - 16 liczba utworzonych mieszkań - 8	Termomodernizacja budynku oraz remont (przebudowa) pomieszczeń, wykonanie udogodnień dla osób niepełnosprawnych, zastosowanie odnawialnych źródeł energii	ul. Zajączka 7	Podobszar Śródmieście	3 048 000,00	2018-2021	—	CEL 2	<p>Projekt zakończony. Aktualizacja: Wartość projektu: 2.776.153,96 (z dokumentacją 2.874.153,96) BGK (1.169 038,43), środki własne gminy (803.557,77)/ EBI (803.557,77) na dokumentację: dotacja UE FS POPT (83.300,00), budżet państwa (14.700,00)</p> <p>1. Wyremontowane budynki mieszkalne na obszarze miejskim - 1 2. Liczba zmodernizowanych energetycznie budynków - 1 3. Liczba wspartych obiektów infrastrukturalnych zlokalizowanych na rewitalizowanych obszarach - 1</p>
C2.2(21)	296	Gmina Wałbrzych	Poprawa efektywności energetycznej budynku przy ul. Gen. Zajączka 8 w Wałbrzychu poprzez termomodernizację i remont	Wysoka energochłonność budynków. Niska jakość przestrzeni publicznej. Dostosowanie zdegradowanych obiektów/przestrzeni do zaspokajania potrzeb mieszkańców (w tym m.in. mieszkaniowych, edukacyjnych, kulturalnych, rekreacyjnych, społecznych). Niska jakość życia mieszkańców.	Poprawa efektywności energetycznej budynków. Zastosowanie odnawialnych źródeł energii. Przebudowa mieszkań. Poprawa estetyki otoczenia i wizerunku miasta. Poprawa istniejącego stanu technicznego budynku. Poprawa jakości życia mieszkańców. Dostosowanie dla osób niepełnosprawnych.	Sposób oceny: - protokół odbioru prac budowlanych, - ilość osób korzystających z utworzonej infrastruktury zgodnie z wykazem osób zamieszkałych.	1. Wyremontowane budynki mieszkalne na obszarze miejskim - 1 2. Liczba zmodernizowanych energetycznie budynków - 1 Rezultaty: Ilość osób korzystających z utworzonej infrastruktury - 22 liczba utworzonych mieszkań - 11	Termomodernizacja budynku oraz remont (przebudowa) pomieszczeń, wykonanie udogodnień dla osób niepełnosprawnych, zastosowanie odnawialnych źródeł energii	ul. Zajączka 8	Podobszar Śródmieście	3 999 000,00	2018-2021	—	CEL 2	<p>Projekt zakończony. Aktualizacja: Wartość projektu: 3.808.939,95 (z dokumentacją 3.907.939,95) BGK (2.204.995,34), środki własne gminy (801.972,31)/ EBI (801.972,31) na dokumentację: dotacja UE FS POPT (84.150,00), budżet państwa (14.850,00)</p> <p>1. Wyremontowane budynki mieszkalne na obszarze miejskim - 1 2. Liczba zmodernizowanych energetycznie budynków - 1 3. Liczba wspartych obiektów infrastrukturalnych zlokalizowanych na rewitalizowanych obszarach - 1</p>

C2.2(22)	297	Gmina Walbrzych	Poprawa efektywności energetycznej budynku przy ul. Kościelnej 6A w Walbrzychu poprzez termomodernizację i remont	Wysoka energochłonność budynków. Niska jakość przestrzeni publicznej. Dostosowanie zdegradowanych obiektów/przestrzeni do zaspokajania potrzeb mieszkańców (w tym m.in. mieszkaniowych, edukacyjnych, kulturalnych, rekreacyjnych, społecznych). Niska jakość życia mieszkańców.	Poprawa efektywności energetycznej budynków. Zastosowanie odnawialnych źródeł energii. Przebudowa mieszkań. Poprawa estetyki otoczenia i wizerunku miasta. Poprawa istniejącego stanu technicznego budynku. Poprawa jakości życia mieszkańców. Dostosowanie dla osób niepełnosprawnych.	Sposób oceny: - protokół odbioru prac budowlanych, - ilość osób korzystających z utworzonej infrastruktury zgodnie z wykazem osób zamieszkałych.	1. Wyremontowane budynki mieszkalne na obszarze miejskim - 1 2. Liczba zmodernizowanych energetycznie budynków - 1 Rezultaty: Ilość osób korzystających z utworzonej infrastruktury - 14	Termomodernizacja budynku oraz remont (przebudowa) pomieszczeń, wykonanie ewentualnych udogodnień dla osób niepełnosprawnych, zastosowanie odnawialnych źródeł energii	ul. Kościelna 6A	Podobszar Śródmieście	1 450 000,00	EBI (725.000,00), środki własne gminy (725.000,00)	2018-2021	—	CEL 2	Projekt w trakcie realizacji Aktualizacja: Wartość projektu: 2 699 645,00 Dofinansowanie BGK (2.003.398,09), EBI (348.123,46), środki własne gminy (348.123,46) Okres realizacji: 2018-2023
C2.2(23)	298	Gmina Walbrzych	Poprawa efektywności energetycznej budynku przy ul. Mickiewicza 2A w Walbrzychu poprzez termomodernizację i remont	Wysoka energochłonność budynków. Niska jakość przestrzeni publicznej. Dostosowanie zdegradowanych obiektów/przestrzeni do zaspokajania potrzeb mieszkańców (w tym m.in. mieszkaniowych, edukacyjnych, kulturalnych, rekreacyjnych, społecznych). Niska jakość życia mieszkańców.	Poprawa efektywności energetycznej budynków. Zastosowanie odnawialnych źródeł energii. Przebudowa mieszkań. Poprawa estetyki otoczenia i wizerunku miasta. Poprawa istniejącego stanu technicznego budynku. Poprawa jakości życia mieszkańców. Dostosowanie dla osób niepełnosprawnych.	Sposób oceny: - protokół odbioru prac budowlanych, - ilość osób korzystających z utworzonej infrastruktury zgodnie z wykazem osób zamieszkałych.	1. Wyremontowane budynki mieszkalne na obszarze miejskim - 1 2. Liczba zmodernizowanych energetycznie budynków - 1 Rezultaty: Ilość osób korzystających z utworzonej infrastruktury - 14	Termomodernizacja budynku oraz remont (przebudowa) pomieszczeń, wykonanie ewentualnych udogodnień dla osób niepełnosprawnych, zastosowanie odnawialnych źródeł energii	ul. Mickiewicza 2A	Podobszar Śródmieście	1 350 000,00	EBI (675.000,00), środki własne gminy (675.000,00)	2018-2021	—	CEL 2	Projekt w trakcie realizacji Aktualizacja wg WPF 2023-2027 Wartość projektu: 3 349 630,00 EBI (1.674.815,00), środki własne gminy (1.674.815,00) Okres realizacji: 2018-2024

C2.2(24)	299	Gmina Wałbrzych	Poprawa efektywności energetycznej budynku przy ul. Młynarskiej 37 w Wałbrzychu poprzez termomodernizację i remont	Wysoka energochłonność budynków. Niska jakość przestrzeni publicznej. Dostosowanie zdegradowanych obiektów/przestrzeni do zaspokajania potrzeb mieszkańców (w tym m.in. mieszkaniowych, edukacyjnych, kulturalnych, rekreacyjnych, społecznych). Niska jakość życia mieszkańców.	Poprawa efektywności energetycznej budynków. Zastosowanie odnawialnych źródeł energii. Przebudowa mieszkań. Poprawa estetyki otoczenia i wizerunku miasta. Poprawa istniejącego stanu technicznego budynku. Poprawa jakości życia mieszkańców.	Sposób oceny: - protokół odbioru prac budowlanych, - ilość osób korzystających z utworzonej infrastruktury zgodnie z wykazem osób zamieszkałych.	1. Wyremontowane budynki mieszkalne na obszarze miejskim - 1 2. Liczba zmodernizowanych energetycznie budynków - 1 Rezultaty: Ilość osób korzystających z utworzonej infrastruktury - 8 Liczba utworzonych mieszkań - 3	Termomodernizacja budynku oraz remont (przebudowa) pomieszczeń, zastosowanie odnawialnych źródeł energii	ul. Młynarska 37	Podobszar Śródmieście	1 450 000,00	EBI (725.000,00), środki własne gminy (725.000,00)	2018-2021	—	CEL 2	Projekt w trakcie realizacji. Wartość projektu: 2 950 000,00 (EBI i środki własne) okres realizacji: 2018-2023
C2.2(25)	300	Gmina Wałbrzych	Poprawa efektywności energetycznej budynku przy ul. Moniuszki 10A w Wałbrzychu poprzez termomodernizację i remont	Wysoka energochłonność budynków. Niska jakość przestrzeni publicznej. Dostosowanie zdegradowanych obiektów/przestrzeni do zaspokajania potrzeb mieszkańców (w tym m.in. mieszkaniowych, edukacyjnych, kulturalnych, rekreacyjnych, społecznych). Niska jakość życia mieszkańców.	Poprawa efektywności energetycznej budynków. Zastosowanie odnawialnych źródeł energii. Przebudowa mieszkań. Poprawa estetyki otoczenia i wizerunku miasta. Poprawa istniejącego stanu technicznego budynku. Poprawa jakości życia mieszkańców. Dostosowanie dla osób niepełnosprawnych.	Sposób oceny: - protokół odbioru prac budowlanych, - ilość osób korzystających z utworzonej infrastruktury zgodnie z wykazem osób zamieszkałych.	1. Wyremontowane budynki mieszkalne na obszarze miejskim - 1 2. Liczba zmodernizowanych energetycznie budynków - 1 Rezultaty: Ilość osób korzystających z utworzonej infrastruktury - 14	Termomodernizacja budynku oraz remont (przebudowa) pomieszczeń, wykonanie ewentualnych udogodnień dla osób niepełnosprawnych, zastosowanie odnawialnych źródeł energii	ul. Moniuszki 10A	Podobszar Śródmieście	950 000,00	EBI (475.000,00), środki własne gminy (475.000,00)	2018-2021	—	CEL 2	Projekt niezrealizowany. Brak środków finansowych. Rezygnacja z zadania- brak w WPF na rok 2023-2027r.

C2.2(26)	301	Gmina Walbrzych	Poprawa efektywności energetycznej budynku poprzez termomodernizację i remont budynku przy ul. Moniuszki 13-15 w Walbrzychu, z przeznaczeniem na mieszkania komunalne wraz z wydzieleniem lokalu na I piętrze, będącego siedzibą Towarzystwa Społeczno-Kulturalnego Żydów w Polsce oraz budynku przy ul. Młynarskiej 13 w Walbrzychu - poprawa efektywności energetycznej poprzez termomodernizację i remont	Wysoka energochłonność budynków. Niska jakość przestrzeni publicznej. Dostosowanie zdegradowanych obiektów/przestrzeni do zaspokajania potrzeb mieszkańców (w tym m.in. mieszkaniowych, edukacyjnych, kulturalnych, rekreacyjnych, społecznych). Niska jakość życia mieszkańców.	Poprawa efektywności energetycznej budynków. Przebudowa estetyki otoczenia i wizerunku miasta. Poprawa istniejącego stanu technicznego budynku. Poprawa jakości życia mieszkańców.	Sposób oceny: - protokół odbioru prac budowlanych, - ilość osób korzystających z utworzonej infrastruktury zgodnie z wykazem osób zamieszkałych.	1. Wyremontowane budynki mieszkalne na obszarze miejskim - 2 2. Liczba zmodernizowanych energetycznie budynków - 2 Rezultaty: Ilość osób korzystających z utworzonej infrastruktury - 24 Liczba utworzonych mieszkań - 12	Termomodernizacja budynków oraz remont pomieszczeń	ul. Moniuszki 13-15 ul. Młynarska 13	Podobszar Śródmieście	3 252 093,00	Dofinansowanie BGK (1.077.287,48), środki własne gminy (1.087.402,76)/ EBI (1.087.402,76)	2017-2021	—	CEL 2	Projekt planowany do realizacji.
C2.2(27)	302	Gmina Walbrzych	Poprawa efektywności energetycznej budynku przy ul. Traugutta 5 w Walbrzychu poprzez termomodernizację i remont	Wysoka energochłonność budynków. Niska jakość przestrzeni publicznej. Dostosowanie zdegradowanych obiektów/przestrzeni do zaspokajania potrzeb mieszkańców (w tym m.in. mieszkaniowych, edukacyjnych, kulturalnych, rekreacyjnych, społecznych). Niska jakość życia mieszkańców.	Poprawa efektywności energetycznej budynków. Zastosowanie odnawialnych źródeł energii. Przebudowa mieszkań. Poprawa estetyki otoczenia i wizerunku miasta. Poprawa istniejącego stanu technicznego budynku. Poprawa jakości życia mieszkańców.	Sposób oceny: - protokół odbioru prac budowlanych, - ilość osób korzystających z utworzonej infrastruktury zgodnie z wykazem osób zamieszkałych.	1. Wyremontowane budynki mieszkalne na obszarze miejskim - 1 2. Liczba zmodernizowanych energetycznie budynków - 1 Rezultaty: Ilość osób korzystających z utworzonej infrastruktury - 14	Termomodernizacja budynku oraz remont (przebudowa) pomieszczeń, wykonanie ewentualnych udogodnień dla osób niepełnosprawnych, zastosowanie odnawialnych źródeł energii	ul. Traugutta 5	Podobszar Śródmieście	1 150 000,00	EBI (575.000,00), środki własne gminy (575.000,00)	2018-2021	—	CEL 2	Projekt zakończony. Aktualizacja: Wartość projektu: 2.115 207,57 Środki własne gminy (1.057.603,79) EBI (1.057.603,78) Okres realizacji: 2018-2022 1. Wyremontowane budynki mieszkalne na obszarze miejskim - 1 2. Liczba zmodernizowanych energetycznie budynków - 1 3. Liczba wspartych obiektów infrastrukturalnych zlokalizowanych na rewitalizowanych obszarach - 1

C2.2(28)	303	Gmina Wałbrzych	Poprawa efektywności energetycznej budynku przy ul. Pocztowej 26 w Wałbrzychu poprzez termomodernizację i remont	Wysoka energochłonność budynków. Niska jakość przestrzeni publicznej. Dostosowanie zdegradowanych obiektów/przestrzeni do zaspokajania potrzeb mieszkańców (w tym m.in. mieszkaniowych, edukacyjnych, kulturalnych, rekreacyjnych, społecznych). Niska jakość życia mieszkańców.	Poprawa efektywności energetycznej budynków. Zastosowanie odnawialnych źródeł energii. Przebudowa mieszkań. Poprawa estetyki otoczenia i wizerunku miasta. Poprawa istniejącego stanu technicznego budynku. Poprawa jakości życia mieszkańców.	Sposób oceny: - protokół odbioru prac budowlanych, - ilość osób korzystających z utworzonej infrastruktury zgodnie z wykazem osób zamieszkałych.	1. Wyremontowane budynki mieszkalne na obszarze miejskim - 1 2. Liczba zmodernizowanych energetycznie budynków - 1 Rezultaty: Ilość osób korzystających z utworzonej infrastruktury - 14	Termomodernizacja budynku oraz remont (przebudowa) pomieszczeń, zastosowanie odnawialnych źródeł energii	ul. Pocztowa 26	Podobrzaj Stary Źródź	2 730 000,00	Dofinansowanie BGK (1.223.807,86), środki własne gminy (753.096,07)/ EBI (753.096,07)	2018-2021	—	CEL 2	Projekt zakończony. Aktualizacja: Wartość projektu: 3 437 386,19 EBI (1 101 789,17) środki własne gminy (1 101 789,16), dofinansowanie BGK (1 233 807,86) Okres realizacji: 2018-2022 1. Wyremontowane budynki mieszkalne na obszarze miejskim - 1 2. Liczba zmodernizowanych energetycznie budynków - 1 3. Liczba wspartych obiektów infrastrukturalnych zlokalizowanych na rewitalizowanych obszarach - 1
C2.2(29)	304	Gmina Wałbrzych	Poprawa efektywności energetycznej budynku przy ul. Wyzwolenia 36, 38 w Wałbrzychu poprzez termomodernizację i remont	Wysoka energochłonność budynków. Niska jakość przestrzeni publicznej. Dostosowanie zdegradowanych obiektów/przestrzeni do zaspokajania potrzeb mieszkańców (w tym m.in. mieszkaniowych, edukacyjnych, kulturalnych, rekreacyjnych, społecznych). Niska jakość życia mieszkańców.	Poprawa efektywności energetycznej budynków. Poprawa estetyki otoczenia i wizerunku miasta. Poprawa istniejącego stanu technicznego budynku. Poprawa jakości życia mieszkańców. Poprawa jakości usług publicznych.	Sposób oceny: - protokół odbioru prac budowlanych, - ilość osób korzystających z utworzonej infrastruktury w roku.	1. Liczba wspartych obiektów infrastrukturalnych zlokalizowanych na rewitalizowanych obszarach - 1 2. Liczba zmodernizowanych energetycznie budynków - 1 Rezultaty: Ilość osób korzystających z utworzonej infrastruktury w roku - 50	Termomodernizacja budynku oraz remont	Al. Wyzwolenia 36, 38	Podobrzaj Śródmieście	4 450 000,00	EBI (2.225.000,00), środki własne gminy (2.225.000,00)	2018-2021	—	CEL 2	Projekt planowany do realizacji.
C1.5(1)	305	Gmina Wałbrzych	Przebudowa i termomodernizacja budynku przy ul. Beethovena 24A na potrzeby lokali społecznych, noclegowni i zaplecza dla wsparcia osób bezdomnych	Niska jakość życia mieszkańców, degradacja techniczna obiektu infrastruktury społecznej, niska jakość przestrzeni publicznej. Brak wystarczającej liczby lokali społecznych, noclegowni i zaplecza wsparcia dla osób bezdomnych.	Poprawa wizerunku i estetyki miasta. Poprawa jakości życia mieszkańców. Zmniejszenie degradacji dzielnicy. Rozwój usług społecznych. Stworzenie lokali społecznych, noclegowni, łazienki i zaplecza socjalnego dla osób bezdomnych, zastosowanie odnawialnych źródeł energii, ewentualnie udogodnień dla osób niepełnosprawnych	Sposób oceny: - protokół odbioru prac budowlanych, - liczba osób korzystających z nowo powstałej infrastruktury na podstawie sprawozdań rocznych.	1. Liczba zmodernizowanych energetycznie budynków - 1 2. Liczba wspartych obiektów, w których realizowane są usługi społeczne, w tym usługi opiekuńczo-bytowe - 1 3. Liczba osób zaktywizowanych, korzystających z nowoutworzonej infrastruktury społecznej - 100 rocznie Rezultaty: liczba osób korzystających z nowo powstałej infrastruktury - 100	Przebudowa i termomodernizacja budynku na potrzeby lokali społecznych, noclegowni i zaplecza dla wsparcia osób bezdomnych, zastosowanie odnawialnych źródeł energii.	Beethovena 24A	Na obszarze zdegradowanym wymagającym wsparcia, w pobliżu podobszaru Śródmieście. Na obszarze rewitalizacji brak odpowiedniej infrastruktury od realizacji projektu.	6 000 000,00	EBI (3.000.000), środki własne gminy (3.000.000)	2019-2021	—	CEL 1	Projekt w trakcie realizacji. Zmiana tytułu: "Przebudowa i termomodernizacja budynku przy ul. Beethovena 24A na potrzeby noclegowni, schroniska dla bezdomnych oraz ośrodka interwencji kryzysowej" wartość projektu: 9 681 119,05 zł dofinansowanie z RIFL: 6.700.000 zł środki własne gminy 2.981.119,05 zł Okres realizacji 2019-2023

C.2.2(30)	306	Gmina Wałbrzych	Termomodernizacja i restauracja zabytkowego obiektu położonego w zespołe pałacowo-willowo-parkowym przy ul. Zamkowej 2 na cele Urzędu Stanu Cywilnego	Wysoka energochłonność budynku. Niska jakość przestrzeni publicznej. Dostosowanie zdegradowanych obiektów/przestrzeni do zaspokajania potrzeb mieszkańców (w tym m.in. społecznych).	Poprawa efektywności energetycznej budynków. Poprawa estetyki otoczenia i wizerunku miasta. Poprawa istniejącego stanu technicznego budynku. Poprawa jakości życia mieszkańców. Poprawa jakości usług publicznych.	Sposób oceny: - protokół odbioru prac budowlanych, - ilość osób korzystających z utworzonej infrastruktury w roku.	1. Liczba wspartych obiektów infrastrukturalnych zlokalizowanych na rewitalizowanych obszarach - 1 2. Liczba zmodernizowanych energetycznie budynków - 1 Rezultaty: Ilość osób korzystających z utworzonej infrastruktury w roku - 600	Termomodernizacja budynku oraz remont pomieszczeń Projekt rozwiązuje problem dotychczasowego umiejscowienia USC na I piętrze budynku przy ul. Kopernika 2 w Wałbrzychu co było kłopotliwe zarówno dla pracowników Urzędu Miejskiego jak i osób biorących udział w ceremoniach słuźnych – parter i I piętro budynku.	ul. Zamkowa 2.	Podobszar Podgórze	6 700 000,00	EBI (3.350.000,00), środki własne gminy (3.350.000,00)	2018-2021	—	CEL 2	Projekt planowany do realizacji.
C.1.4(4)	307	Gmina Wałbrzych	Poprawa efektywności energetycznej budynku przy ul. Matejki 5 - Miejskiego Centrum poprzez termomodernizację i remont	Niska jakość życia mieszkańców, degradacja techniczna obiektu infrastruktury społecznej, niska jakość przestrzeni publicznej. Brak wystarczającej liczby miejsc opieki dziennej dla osób starszych, niepełnosprawnych. Brak zapewnienia opieki dziennej młodzieży w środowisku zamieszkania; brak odpowiedniej	Poprawa wizerunku i estetyki miasta. Poprawa jakości życia mieszkańców. Zmniejszenie degradacji dzielnicy. Wzmacnianie lokalnego kapitału społecznego. Rozwój usług społecznych. Utworzenie miejsca pobytu dziennego dla mieszkańców (osób starszych i niepełnosprawnych, młodzieży) Stworzenie pomieszczeń (biur) do pracy dla pracowników Urzędu Miejskiego i organizacji pozarządowych; utworzenie stołówki – miejsca pracy dla członków spółdzielni socjalnej	Sposób oceny: - protokół odbioru prac budowlanych, - liczba osób korzystających z nowo powstałej infrastruktury na podstawie sprawozdań rocznych.	1. Liczba wspartych obiektów infrastrukturalnych zlokalizowanych na rewitalizowanych obszarach - 1 2. Liczba zmodernizowanych energetycznie budynków - 1 3. Liczba wspartych obiektów, w których realizowane są usługi społeczne, w tym usługi opiekuńczo-bytowe - 1 4. Liczba osób zaktywizowanych, korzystających z nowoutworzonej infrastruktury społecznej - 200 rocznie Rezultaty: liczba osób korzystających z nowo powstałej infrastruktury - 200	Termomodernizacja budynku oraz remont pomieszczeń	ul. Matejki 5	Podobszar Śródmieście	5 500 000,00	EBI (2.750.000), środki własne gminy (2.750.000)	2019-2021	—	CEL 1	Projekt w trakcie realizacji. Aktualizacja: wartość projektu: 9 830 000 zł dofinansowanie z RIFL: 7.600.000 zł środki własne gminy 2.230.000 zł Okres realizacji 2019-2023
C.1.4(5)	308	Gmina Wałbrzych/ Miejski Ośrodek Pomocy Społecznej	Utworzenie Placówek Wsparcia Dziennego oraz Domów Pobytu na obszarze objętym rewitalizacją	Niska jakość życia mieszkańców, degradacja techniczna obiektu infrastruktury społecznej, niska jakość przestrzeni publicznej. Brak wystarczającej liczby miejsc opieki dziennej dla osób starszych, niepełnosprawnych. Starzenie się społeczeństwa, samotność i brak opieki dla starszych mieszkańców	Poprawa wizerunku i estetyki miasta. Poprawa jakości życia mieszkańców. Zmniejszenie degradacji dzielnicy. Wzmacnianie lokalnego kapitału społecznego. Rozwój usług społecznych. Utworzenie miejsca pobytu dziennego dla mieszkańców.	Sposób oceny: - protokół odbioru prac budowlanych, - liczba osób korzystających z nowo powstałej infrastruktury na podstawie sprawozdań rocznych.	1. Liczba wspartych obiektów infrastrukturalnych zlokalizowanych na rewitalizowanych obszarach - 2 2. Liczba wspartych obiektów, w których realizowane są usługi społeczne, w tym usługi opiekuńczo-bytowe - 2 3. Liczba osób zaktywizowanych, korzystających z nowoutworzonej infrastruktury społecznej - 62 Rezultaty: liczba osób korzystających z nowo powstałej infrastruktury - 62	1) Budynek ul. Niepodległości 78 - dostosowanie parteru budynku na potrzeby Dziennego Domu Seniora w ramach Senior + dla 30 osób wraz z zagospodarowaniem terenu na potrzeby rekreacyjne dla osób starszych 2) Budynek ul. Grota Roweckiego 3 - przystosowanie części budynku do całodobowej placówki specjalistycznego Ośrodka Wsparcia dla ok. 32 osób. zaadaptowanie parteru na potrzeby Placówki Wsparcia Dziennego oraz zagospodarowanie terenu przyległego	ul. Niepodległości 78 ul. Grota Roweckiego 3	Podobszar Podgórze, Obszar zdegradowany Piaskowa Góra wymagający wsparcia.	7 511 392,88	Dotacja budżet państwa (300.000,00) EBI (3.605.696,44), środki własne gminy (3.605.696,44)	2019-2021	—	CEL 1	Projekt zakończony. Zmiana zakresu projektu - rezygnacja z zadania 2. 1. Dzienny Dom Pomocy przy ul. Niepodległości 78 - inwestycję zrealizowano w 2019 r. DDP otwarto od 1.01.2020 r. Dzienny dom przeznaczony jest dla 30 pensjonariuszy 2 Nie zrealizowano PWD - przy ul. Grota Roweckiego 3 Okres realizacji: 2019-2022 Wartość projektu: 711 392,89 zł EBI (205.696,44) środki własne (205.696,44) rogram SENIOR+ na lata 2015-2020 (300.000,00) 1. Liczba wspartych obiektów infrastrukturalnych zlokalizowanych na rewitalizowanych obszarach - 1

C.2.2(31)	309	Gmina Wałbrzych	Termomodernizacja budynku przy ul. Asnyka 13 wraz z zagospodarowaniem terenu - poprawa efektywności energetycznej budynku	Wysoka energochłonność budynków. Niska jakość przestrzeni publicznej. Dostosowanie zdegradowanych obiektów/przestrzeni do zaspokajania potrzeb mieszkańców (w tym m.in. mieszkaniowych, edukacyjnych, kulturalnych, rekreacyjnych, społecznych). Niska jakość życia mieszkańców.	Poprawa efektywności energetycznej budynków. Poprawa estetyki otoczenia i wizerunku miasta. Poprawa istniejącego stanu technicznego budynku. Poprawa jakości życia mieszkańców. Poprawa jakości usług publicznych.	Sposób oceny: - protokół odbioru prac budowlanych, - ilość osób korzystających z utworzonej infrastruktury.	1. Liczba wspartych obiektów infrastrukturalnych zlokalizowanych na rewitalizowanych obszarach - 1 2. Liczba zmodernizowanych energetycznie budynków - 1 Rezultaty: Ilość osób korzystających z utworzonej infrastruktury w roku - 20	Termomodernizacja budynku oraz remont pomieszczeń	Asnyka 13	Podobaszar Nowe Miasto	1 600 000,00	EBI (800.000,00), środki własne gminy (800.000,00)	2018-2021	—	CEL 2	Projekt w trakcie realizacji. Okres realizacji 2018-2024
C.2.6(2)	310	Gmina Wałbrzych	Dotacje celowe na zadania związane z ograniczeniem niskiej emisji na terenie miasta Wałbrzycha	Zły stan środowiska naturalnego ze względu na występowanie zjawiska niskiej emisji.	Ograniczenie niskiej emisji poprzez zmianę sposobu ogrzewania.	Liczba udzielonych przez Gminę Wałbrzych dotacji - na podstawie pozytywnie rozpatrzonych wniosków	Liczba dotacji udzielonych na zadania związane z ograniczeniem niskiej emisji kominowej na obszarze rewitalizacji - min. 400	Zmiana sposobu ogrzewania w indywidualnych nieruchomościach położonych w obszarze objętym rewitalizacją opartego na paliwie stałym na ogrzewanie ekologiczne (gazowe elektryczne, podłączenie do miejskiej sieci ciepłowniczej). Według stanu technicznego budynków w mieście należy uznać, że do wykonania modernizacji w zakresie gospodarki energetycznej kwalifikuje się prawie 2 965 budynków, o łącznej powierzchni około 863 100 m ² . (dane z PONE)	Obszar rewitalizacji Miasta Wałbrzycha	Podobaszar: Biały Kamień, Stary Zdrój, Śródmieście, Sobiecin, Nowe Miasto, Podgórze	4 414 169,00	EBI (2.207.084,50), środki własne gminy (2.207.084,50)	2014-2020	—	CEL 2	Projekt zakończony -okres realizacji 2018-2022 -źródło finansowania – środki własne, EBI -wartość projektu – 3 053 681,61 1. Liczba dotacji udzielonych na zadania związane z ograniczeniem niskiej emisji kominowej na obszarze rewitalizacji. Osiągnięto wartość 378 dotacji.
C.2.4(3)	311	Gmina Wałbrzych	Przebudowa drogi gminnej nr 116563D – ul. Garbarska w Wałbrzychu wraz z towarzyszącą infrastrukturą w ramach rewitalizacji - poprawa dostępności komunikacyjnej, podniesienie estetyki miasta	Niski poziom dostępności komunikacyjnej - Niski poziom bezpieczeństwa ruchu drogowego, zła jakość życia mieszkańców związana ze złym stanem technicznym drogi oraz wysoką emisją spalin i hałasem.	Poprawa dostępności komunikacyjnej, zwiększenie bezpieczeństwa ruchu drogowego, podniesienie poziomu estetyki miasta. Poprawę warunków ekologicznych.	Sposób oceny: - protokół odbioru prac budowlanych	1. Liczba wspartych obiektów infrastrukturalnych zlokalizowanych na rewitalizowanych obszarach - 1 Rezultat - długość zmodernizowanej/nowo powstałej infrastruktury drogowej - 140 m	Przebudowa układu komunikacyjnego z towarzyszącą infrastrukturą drogową. Długość drogi - 140 m	Ulica Garbarska w Wałbrzychu	Podobaszar Śródmieście	2 165 459,00	EBI (1.082.729,50), środki własne gminy (1.082.729,50),	2019 – 2020	—	CEL 2	Projekt zakończony. Protokół odbioru końcowego z dnia 10.04.2020 r. Uaktualnienie wartości w kolumnach: „Szacowana wartość projektu (PLN) 2.054.934,00” oraz „Źródło finansowania EBI (1.027.467,00), środki własne gminy (1.027.467,00), ”. 1. Liczba wspartych obiektów infrastrukturalnych zlokalizowanych na rewitalizowanych obszarach - 1 Rezultat - długość zmodernizowanej infrastruktury drogowej – 145 m

C2.4(4)	312	Gmina Wałbrzych	Przebudowa drogi gminnej nr 116625D – ul. Handlowa w Wałbrzychu wraz z towarzyszącą infrastrukturą w ramach rewitalizacji - poprawa dostępności komunikacyjnej, podniesienie estetyki miasta	Niski poziom dostępności komunikacyjnej - Niski poziom bezpieczeństwa ruchu drogowego, zła jakość życia mieszkańców związana ze złym stanem technicznym drogi oraz wysoką emisją spalin i hałasem.	Poprawa dostępności komunikacyjnej, zwiększenie bezpieczeństwa ruchu drogowego, podniesienie poziomu estetyki miasta. Poprawę warunków ekologicznych.	Sposób oceny: - protokół odbioru prac budowlanych	1. Liczba wspartych obiektów infrastrukturalnych zlokalizowanych na rewitalizowanych obszarach - 1 Rezultat - długość zmodernizowanej/nowo powstałej infrastruktury drogowej - 140 m	Przebudowa układu komunikacyjnego z towarzyszącą infrastrukturą drogową. Długość drogi - 140 m	Ulica Handlowa w Wałbrzychu	Podobszar Podgórze	860 000,00	Dotacja UE FS POPT (99.061,13), budżet państwa (17.481,37), EBI (371.728,75), środki własne gminy (371.728,75)	2019 – 2021	—	CEL 2	Projekt w trakcie realizacji. 1. Stan realizacji i – opracowana dokumentacja projektowa 2. aktualizacja: „Szacowana wartość projektu (PLN) 1.111.656”, „Źródło finansowania D Dotacja UE FS POPT (73 394,00), budżet państwa (12 952,00), EBI (512 652,00), środki własne gminy (512 652,00)” oraz „Planowany okres realizacji 2019 – 2023”.
C2.4(5)	313	Gmina Wałbrzych	Przebudowa drogi gminnej nr 116457D – ul. Legnicka w Wałbrzychu wraz z towarzyszącą infrastrukturą drogową w ramach rewitalizacji - poprawa dostępności komunikacyjnej, podniesienie estetyki miasta	Niski poziom dostępności komunikacyjnej Niski poziom bezpieczeństwa ruchu drogowego, zła jakość życia mieszkańców związana ze złym stanem technicznym drogi oraz wysoką emisją spalin i hałasem. Duży ruch na ul. Wrocławskiej na odcinku pomiędzy dzielnicami Stary Zdrój – Piaskowa Góra oraz ciągu komunikacyjnego w kierunku Wrocławia.	Poprawa dostępności komunikacyjnej, zwiększenie bezpieczeństwa ruchu drogowego, podniesienie poziomu estetyki miasta. Poprawę warunków ekologicznych.	Sposób oceny: - protokół odbioru prac budowlanych	1. Liczba wspartych obiektów infrastrukturalnych zlokalizowanych na rewitalizowanych obszarach - 1 Rezultat - długość zmodernizowanej/nowo powstałej infrastruktury drogowej - 520 m	Przebudowa układu komunikacyjnego z towarzyszącą infrastrukturą drogową. Długość drogi - 520 m	Ulica Legnicka w Wałbrzychu	Podobszar Stary Zdrój	6 200 000,00	EBI (3.100.000,00), środki własne gminy (3.100.000,00)	2021 – 2023	—	CEL 2	Projekt niezrealizowany. Brak środków finansowych- rezygnacja z realizacji.
C2.4(6)	314	Gmina Wałbrzych	Przebudowa drogi gminnej nr 116542D – ul. Limanowskiego w Wałbrzychu wraz z towarzyszącą infrastrukturą drogową w ramach rewitalizacji - poprawa dostępności komunikacyjnej, podniesienie estetyki miasta	Niski poziom dostępności komunikacyjnej - Niski poziom bezpieczeństwa ruchu drogowego, zła jakość życia mieszkańców związana ze złym stanem technicznym drogi oraz wysoką emisją spalin i hałasem.	Poprawa dostępności komunikacyjnej, zwiększenie bezpieczeństwa ruchu drogowego, podniesienie poziomu estetyki miasta. Poprawę warunków ekologicznych. Połączenie obszaru Śródmieścia Wałbrzyskiego ze strefą P&R.	Sposób oceny: - protokół odbioru prac budowlanych	1. Liczba wspartych obiektów infrastrukturalnych zlokalizowanych na rewitalizowanych obszarach - 1 Rezultat - długość zmodernizowanej/nowo powstałej infrastruktury drogowej - 250 m	Przebudowa układu komunikacyjnego z towarzyszącą infrastrukturą drogową. Długość drogi - 250 m	Ulica Limanowskiego w Wałbrzychu	Podobszar Śródmieście	2 163 500,00	Dotacja UE FS POPT (80.639,42), budżet państwa (14.230,48), EBI (1.034.315,05), środki własne gminy (1.034.315,05)	2019 – 2022	—	CEL 2	Projekt w trakcie realizacji. 1. Stan realizacji i – opracowana dokumentacja projektowa 2. Aktualizacja: wartość projektu 2.297.095,00 Dotacja UE FS POPT (80.639), budżet państwa (14.230), EBI (1 101 113,00), środki własne gminy (1 101 113,00) okres realizacji-2019-2023

C2.4(7)	315	Gmina Wałbrzych	Przebudowa drogi powiatowej nr 3401D – ul. Matejki i drogi powiatowej nr 3361D – ul. Moniuszki na odcinku od ul. Matejki do ul. Zamkowej wraz z towarzyszącą infrastrukturą drogową w ramach rewitalizacji -poprawa dostępności komunikacyjnej, podniesienie estetyki miasta	Niski poziom dostępności komunikacyjnej - Niski poziom bezpieczeństwa ruchu drogowego, zła jakość życia mieszkańców związana ze złym stanem technicznym drogi oraz wysoką emisji spalin i hałasem.	Poprawa dostępności komunikacyjnej, zwiększenie bezpieczeństwa ruchu drogowego, podniesienie poziomu estetyki miasta. Poprawę warunków ekologicznych. Połączenie obszaru Śródmieścia Wałbrzycha ze strefą P&R.	Sposób oceny: - protokół odbioru prac budowlanych	1. Liczba wspartych obiektów infrastrukturalnych zlokalizowanych na rewitalizowanych obszarach - 1 Rezultat - długość zmodernizowanej/ nowo powstałej infrastruktury drogowej - 265 m	Przebudowa układu komunikacyjnego z towarzyszącą infrastrukturą drogową. Długość drogi - 265 m	Ulice Matejki i Moniuszki w Wałbrzychu	Podobszar Śródmieście	1 740 600,00	Dotacja UE FS POPT (43.911,00), budżet państwa (7.749,00), EBI (844.470,00), środki własne gminy (844.470,00)	2019 – 2021	—	CEL 2	Projekt w trakcie realizacji. 1. Stan realizacji i – opracowana dokumentacja projektowa 2. Aktualizacja : 4.625.320,00 Dotacja UE FS POPT (37 638,00), budżet państwa (6 642,00), EBI (2 014 760,00); Rządowy Fundusz Rozwoju Dróg (2 755 800,00,00); Środki własne gminy (1 825 240,00) okres realizacji: 2019-2024
C2.4(8)	316	Gmina Wałbrzych	Przebudowa drogi gminnej nr 116562D – ulica Młynarska w Wałbrzychu od ul. Kościuszki do ul. Garbarskiej wraz z towarzyszącą infrastrukturą drogową w ramach rewitalizacji - poprawa dostępności komunikacyjnej, podniesienie estetyki miasta	Niski poziom dostępności komunikacyjnej - Niski poziom bezpieczeństwa ruchu drogowego, zła jakość życia mieszkańców związana ze złym stanem technicznym drogi oraz wysoką emisji spalin i hałasem.	Poprawa dostępności komunikacyjnej, zwiększenie bezpieczeństwa ruchu drogowego, podniesienie poziomu estetyki miasta. Poprawę warunków ekologicznych.	Sposób oceny: - protokół odbioru prac budowlanych	1. Liczba wspartych obiektów infrastrukturalnych zlokalizowanych na rewitalizowanych obszarach - 1 Rezultat - długość zmodernizowanej/ nowo powstałej infrastruktury drogowej - 287 m	Przebudowa układu komunikacyjnego z towarzyszącą infrastrukturą drogową. Długość drogi - 287 m	Ulica Młynarska w Wałbrzychu	Podobszar Śródmieście	1 739 000,00	Dotacja UE FS POPT (79.458,00), budżet państwa (14.022,00), EBI (822.760,00), środki własne gminy (822.760,00)	2019 – 2022	—	CEL 2	Projekt w trakcie realizacji. 1. Stan realizacji i – opracowana dokumentacja projektowa 2. Aktualizacja: 5.152.520,00 Dotacja UE FS POPT (79.458,00), budżet państwa (14.022,00), EBI (2 529 520,00), środki własne gminy (2 529 520,00) okres realizacji: 2019-2023
C2.4(9)	317	Gmina Wałbrzych	Przebudowa drogi powiatowej nr 3402D – ul. Niepodległości od ul. Sikorskiego do ul. Kaszubskiej w Wałbrzychu wraz z towarzyszącą infrastrukturą drogową w ramach rewitalizacji - połączenie dostępności komunikacji z przebudowaną drogą krajową nr 35	Niski poziom dostępności komunikacyjnej - Niski poziom bezpieczeństwa ruchu drogowego, zła jakość życia mieszkańców związana ze złym stanem technicznym drogi oraz wysoką emisji spalin i hałasem.	Poprawa dostępności komunikacyjnej, zwiększenie bezpieczeństwa ruchu drogowego, podniesienie poziomu estetyki miasta. Poprawę warunków ekologicznych. Połączenie z przebudowaną drogą krajową nr 35	Sposób oceny: - protokół odbioru prac budowlanych	1. Liczba wspartych obiektów infrastrukturalnych zlokalizowanych na rewitalizowanych obszarach - 1 Rezultat - długość zmodernizowanej/ nowo powstałej infrastruktury drogowej - 350 m	Przebudowa układu komunikacyjnego z towarzyszącą infrastrukturą drogową. Długość drogi - 350 m	Ulica Niepodległości w Wałbrzychu	Podobszar Podgórze	3 091 200,00	Dotacja UE FS POPT (99.061,13), budżet państwa (17.481,37), EBI (1.487.328,75), środki własne gminy (1.487.328,75)	2019 – 2021	—	CEL 2	Projekt zakończony Wartość projektu: 2.281.192,00 Dotacja UE FS POPT (124 728,00), budżet państwa (22 011,00), EBI (1 067 226,50), środki własne gminy (1 067 226,50) okres realizacji:2019-2021 1. Liczba wspartych obiektów infrastrukturalnych zlokalizowanych na rewitalizowanych obszarach - 1 Rezultat - długość zmodernizowanej infrastruktury drogowej – 347 m
C2.4(10)	318	Gmina Wałbrzych	Przebudowa drogi gminnej nr 116525D – ul. Paderewskiego wraz z uporządkowaniem Placu Powstańców Warszawy (dawny Plac Wery Kostrzewy) w Wałbrzychu w ramach rewitalizacji - kontynuacja przebudowy drogi ul. Paderewskiego oraz uporządkowanie przyległego terenu	Niski poziom dostępności komunikacyjnej - Niski poziom bezpieczeństwa ruchu drogowego, zła jakość życia mieszkańców związana ze złym stanem technicznym drogi oraz wysoką emisji spalin i hałasem.	Poprawa dostępności komunikacyjnej, zwiększenie bezpieczeństwa ruchu drogowego, podniesienie poziomu estetyki miasta. Kontynuacja przebudowy drogi ul. Paderewskiego w Wałbrzychu oraz uporządkowanie przyległego terenu.	Sposób oceny: - protokół odbioru prac budowlanych	1. Liczba wspartych obiektów infrastrukturalnych zlokalizowanych na rewitalizowanych obszarach - 1 Rezultat: - długość zmodernizowanej/ nowo powstałej infrastruktury drogowej - 210 m - powierzchnia zmodernizowanej/ nowo powstałej drogi i placu - 6.200 m2	Przebudowa układu komunikacyjnego z towarzyszącą infrastrukturą drogową oraz uporządkowanie terenu placu. Długość drogi - 210 m. Powierzchnia drogi i placu 6.200 m2.	Ulica Paderewskiego wraz z Placem Powstańców Warszawy w Wałbrzychu	Podobszar Nowe Miasto	4 400 000,00	Dotacja UE FS POPT (73.847,15), budżet państwa (13.031,85), EBI (2.156.560,50), środki własne gminy (2.156.560,50)	2019 – 2022	—	CEL 2	Projekt zakończony Wartość projektu: 4.050.006,00 Dotacja UE FS POPT (79 510), budżet państwa (14 032), EBI (1.978.232,00), środki własne gminy (1.978.232,00) okres realizacji:2019-2022 1. Liczba wspartych obiektów infrastrukturalnych zlokalizowanych na rewitalizowanych obszarach - 1 Rezultat: - długość zmodernizowanej infrastruktury drogowej – 215 m - powierzchnia zmodernizowanej placu – 4 697,00 m2

C2.4(11)	319	Gmina Wałbrzych	Przebudowa i rozbudowa Placu Grunwaldzkiego wraz z przyległymi do niego ulicami w Wałbrzychu w ramach rewitalizacji- poprawa dostępności komunikacyjnej, podniesienie poziomu estetyki miasta, zabezpieczenie krytego odcinka koryta rzeki Pełcznicy	Niski poziom dostępności komunikacyjnej - Niski poziom bezpieczeństwa ruchu drogowego, zła jakość życia mieszkańców związana ze złym stanem technicznym drogi oraz wysoką emisji spalin i hałasem. Ograniczona przepustowość skrzyżowania.	Poprawa dostępności komunikacyjnej, zwiększenie bezpieczeństwa ruchu drogowego, podniesienie poziomu estetyki miasta. Poprawę warunków ekologicznych. Zabezpieczenie krytego odcinka koryta rzeki Pełcznicy.	Sposób oceny: - protokół odbioru prac budowlanych	1. Liczba wspartych obiektów infrastrukturalnych zlokalizowanych na rewitalizowanych obszarach - 1 Rezultat - długość zmodernizowanej/ nowo powstałej infrastruktury drogowej - 1030 m	Przebudowa układu komunikacyjnego z towarzyszącą infrastrukturą drogową. Długość drogi - 1030 m	Plac Grunwaldzki wraz z przyległymi do niego ulicami (Konopnicka, Nowy Świat, Słowackiego, Wysockiego, Szmidta, Chrobrego) w Wałbrzychu	Podobzar Śródmieście	14 000 000,00	EBI (7.000.000,00), środki własne gminy (7.000.000,00)	2021 – 2023	—	CEL 2	Projekt w trakcie realizacji. 1. Stan realizacji i – opracowana dokumentacja projektowa 2. Aktualizacja: wartość projektu 18.734.277,00 EBI (9 367 138,50), środki własne gminy (9 367 138,50); okres realizacji: 2021-2025
C2.4(12)	320	Gmina Wałbrzych	Przebudowa Placu Konstytucji 3 Maja w Wałbrzychu w ramach rewitalizacji- poprawa dostępności komunikacyjnej, zwiększenie bezpieczeństwa ruchu drogowego	Niski poziom dostępności komunikacyjnej - Niski poziom bezpieczeństwa ruchu drogowego, zła jakość życia mieszkańców związana ze złym stanem technicznym drogi oraz wysoką emisji spalin i hałasem.	Poprawa dostępności komunikacyjnej, zwiększenie bezpieczeństwa ruchu drogowego, podniesienie poziomu estetyki miasta. Poprawę warunków ekologicznych. Uporządkowanie terenu placu.	Sposób oceny: - protokół odbioru prac budowlanych	1. Liczba wspartych obiektów infrastrukturalnych zlokalizowanych na rewitalizowanych obszarach - 1 Rezultat - powierzchnia zmodernizowanej/ nowo powstałej infrastruktury drogowej - 2.500 m2	Przebudowa układu komunikacyjnego z towarzyszącą infrastrukturą drogową. Powierzchnia placu - 2.500m2.	Plac Konstytucji 3 Maja w Wałbrzychu	Podobzar Nowe Miasto	1 630 000,00	Dotacja UE FS POPT (73.847,15), budżet państwa (13.031,85), EBI (771.560,50), środki własne gminy (771.560,50)	2019 – 2020	—	CEL 2	Projekt zakończony Wartość projektu (PLN): 1.217.202,01“ oraz „Źródło finansowania: Dotacja UE FS POPT (61.893,60), budżet państwa (10.922,40), EBI (572.193,00), środki własne gminy (572.193,01)”. okres realizacji:2019-2021 1. Liczba wspartych obiektów infrastrukturalnych zlokalizowanych na rewitalizowanych obszarach - 1 Rezultat: - długość zmodernizowanej infrastruktury drogowej – 168 m - powierzchnia zmodernizowanej placu – 2 207 m2
C2.4(13)	321	Gmina Wałbrzych	Przebudowa drogi gminnej nr 116459D – ul. Poczтова w Wałbrzychu wraz z towarzyszącą infrastrukturą drogową	Niski poziom dostępności komunikacyjnej - Niski poziom bezpieczeństwa ruchu drogowego, zła jakość życia mieszkańców związana ze złym stanem technicznym drogi oraz wysoką emisji spalin i hałasem. Złe warunki przejezdności ul. Poczтовой, nieuporządkowany ruch pieszych.	Poprawa dostępności komunikacyjnej, zwiększenie bezpieczeństwa ruchu drogowego, podniesienie poziomu estetyki miasta. Poprawę warunków ekologicznych. Odciążenie ruchu ul. Wrocławskiej na odcinku pomiędzy dzielnicami Stary Zdrój – Piaskowa Góra oraz ciągu komunikacyjnego w kierunku Wrocławia.	Sposób oceny: - protokół odbioru prac budowlanych	1. Liczba wspartych obiektów infrastrukturalnych zlokalizowanych na rewitalizowanych obszarach - 1 Rezultat - długość zmodernizowanej/ nowo powstałej infrastruktury drogowej - 520 m	Przebudowa układu komunikacyjnego z towarzyszącą infrastrukturą drogową oraz uporządkowaniem terenu placu. Długość drogi - 520 m	Ulica Poczтова w Wałbrzychu	Podobzar Stary Zdrój	6 200 000,00	EBI (3.100.000,00), środki własne gminy (3.100.000,00)	2022 – 2023	—	CEL 2	Projekt niezrealizowany. Brak środków finansowych- rezygnacja z realizacji.

C2.4(14)	322	Gmina Wałbrzych	Przebudowa drogi gminnej nr 116756D – ul. Ratuszowa w Wałbrzychu wraz z towarzyszącą infrastrukturą drogową w ramach rewitalizacji- skumulowanie Centrum Turystyczno-Sportowego "Aqua Zdrój" z główną ulicą dzielnicy Biały Kamień ul. Andersa	Niski poziom dostępności komunikacyjnej - Niski poziom bezpieczeństwa ruchu drogowego, zła jakość życia mieszkańców związana ze złym stanem technicznym drogi oraz wysoką emisją spalin i hałasem.	Poprawa dostępności komunikacyjnej, zwiększenie bezpieczeństwa ruchu drogowego, podniesienie poziomu estetyki miasta. Poprawę warunków ekologicznych. Skomunikowanie Centrum Turystyczno-Sportowego „Aqua Zdrój” z główną ulicą dzielnicy Biały Kamień ul. Andersa.	Sposób oceny: - protokół odbioru prac budowlanych	1. Liczba wspartych obiektów infrastrukturalnych zlokalizowanych na rewitalizowanych obszarach - 1 Rezultat - długość zmodernizowanej/ nowo powstałej infrastruktury drogowej - 260 m	Przebudowa układu komunikacyjnego z towarzyszącą infrastrukturą drogową. Długość drogi - 260 m	Ulica Ratuszowa w Wałbrzychu od ul. Andersa do wjazdu na teren Aqua Park.	Podobszar Biały Kamień	1 605 500,00	Dotacja UE FS POPT (32.412,59), budżet państwa (5.719,87), EBI (783.683,77), środki własne gminy (783.683,77)	2019 – 2020	—	CEL 2	Projekt zakończony. Wartość projektu (PLN): 1.393.302,00 Dotacja UE FS POPT (32.412), budżet państwa (5.720), EBI (677 585), środki własne gminy (677 585) okres realizacji: 2019-2021 1. Liczba wspartych obiektów infrastrukturalnych zlokalizowanych na rewitalizowanych obszarach - 1 Rezultat - długość zmodernizowanej infrastruktury drogowej – 257 m
C2.4(15)	323	Gmina Wałbrzych	Przebudowa drogi gminnej nr 116527D – ul. Staszica oraz przebudowa Placu przy ul. Piłsudskiego w Wałbrzychu wraz z towarzyszącą infrastrukturą drogową w ramach rewitalizacji- powiązanie z wyremontowaną drogą powiatową ul. Piłsudskiego	Niski poziom dostępności komunikacyjnej - Niski poziom bezpieczeństwa ruchu drogowego, zła jakość życia mieszkańców związana ze złym stanem technicznym drogi oraz wysoką emisją spalin i hałasem.	Poprawa dostępności komunikacyjnej, zwiększenie bezpieczeństwa ruchu drogowego, podniesienie poziomu estetyki miasta. Poprawę warunków ekologicznych. Powiązanie z wyremontowaną drogą powiatową ul. Piłsudskiego.	Sposób oceny: - protokół odbioru prac budowlanych	1. Liczba wspartych obiektów infrastrukturalnych zlokalizowanych na rewitalizowanych obszarach - 1 Rezultat: - długość zmodernizowanej/ nowo powstałej infrastruktury drogowej - 170 m - powierzchnia zmodernizowanej/ nowo powstałej drogi i placu - 3.000 m2	Przebudowa układu komunikacyjnego z towarzyszącą infrastrukturą drogową oraz uporządkowanie placu przy ul. Piłsudskiego.	Ulica Staszica wraz z Placem przy ul. Piłsudskiego w Wałbrzychu.	Podobszar Nowe Miasto	3 250 000,00	Dotacja UE POPT (73.847,15), budżet państwa (13.031,85), EBI (1.581.560,50), środki własne gminy (1.581.560,50)	2019 – 2022	—	CEL 2	Projekt zakończony. Koszt całkowity: 3.147.144,22 Dotacja UE POPT (80 137,58) budżet państwa (14 141,92), EBI (1 526 432,36), środki własne gminy (1 526 432,36) okres realizacji: 2019-2022 1. Liczba wspartych obiektów infrastrukturalnych zlokalizowanych na rewitalizowanych obszarach - 1 Rezultat: - długość zmodernizowanej infrastruktury drogowej – 279 m - powierzchnia zmodernizowanego placu - 540 m2
C2.4(16)	324	Gmina Wałbrzych	Przebudowa drogi gminnej nr 116561D – ul. Św. Jadwigi w Wałbrzychu wraz z towarzyszącą infrastrukturą drogową w ramach rewitalizacji - poprawa dostępności komunikacyjnej, podniesienie estetyki miasta	Niski poziom dostępności komunikacyjnej - Niski poziom bezpieczeństwa ruchu drogowego, zła jakość życia mieszkańców związana ze złym stanem technicznym drogi oraz wysoką emisją spalin i hałasem.	Poprawa dostępności komunikacyjnej, zwiększenie bezpieczeństwa ruchu drogowego, podniesienie poziomu estetyki miasta. Poprawę warunków ekologicznych.	Sposób oceny: - protokół odbioru prac budowlanych	1. Liczba wspartych obiektów infrastrukturalnych zlokalizowanych na rewitalizowanych obszarach - 1 Rezultat - długość zmodernizowanej/ nowo powstałej infrastruktury drogowej - 120 m	Przebudowa układu komunikacyjnego z towarzyszącą infrastrukturą drogową. Długość drogi - 120 m	Ulica Św. Jadwigi w Wałbrzychu.	Podobszar Śródmieście	1 640 000,00	dotacja UE FS POPT (43.911,00), budżet państwa (7.749,00), EBI (794.170,00), środki własne gminy (794.170,00)	2019– 2021	—	CEL 2	Projekt w trakcie realizacji. 1. Stan realizacji – opracowana dokumentacja projektowa 2. aktualizacja: 1.698.400,00, dotacja UE FS POPT (50 184,00), budżet państwa (8 856,00), EBI (819 680,00), środki własne gminy (819 680,00) Okres realizacji - 2019-2023 “.

C2.2(32)	325	Szkoła Podstawowa Fundacji „CLEVER”	Rewitalizacja i termomodernizacja budynku dydaktycznego Fundacji "Szkoły Gminnej Menadżersko-Księgowej" przy ul. Armii Krajowej 35b w Wałbrzychu (uległa zmiana nazwy szkoły - Szkoła Podstawowa Fundacji „CLEVER”)	Wysoka energochłonność budynków. Niska jakość przestrzeni publicznej. Dostosowanie zdegradowanych obiektów/przestrzeni do zaspokajania potrzeb mieszkańców (w tym m.in. mieszkaniowych, edukacyjnych, kulturalnych, rekreacyjnych, społecznych). Niska jakość życia mieszkańców.	Poprawa efektywności energetycznej budynków. Poprawa estetyki otoczenia i wizerunku miasta. Poprawa istniejącego stanu technicznego budynku. Poprawa jakości życia mieszkańców. Poprawa jakości usług publicznych.	Sposób oceny: - protokół odbioru prac budowlanych, - liczba osób korzystających z nowo powstałej infrastruktury na podstawie sprawozdań rocznych.	1. Liczba wspartych obiektów infrastrukturalnych zlokalizowanych na rewitalizowanych obszarach - 1 2. Liczba zmodernizowanych energetycznie budynków - 1 3. Liczba wspartych obiektów, w których realizowane są usługi społeczne, w tym usługi opiekuńczo-bytowe - 1 4. Modernizacja obiektu zabytkowego o powierzchni 1266 m.kw. Rezultaty: 1. Szacowany roczny spadek emisji gazów cieplarnianych – 114 t równoważnika CO2 2. Liczba osób korzystających z nowo powstałej infrastruktury - 150	W ramach projektu przeprowadzone zostaną roboty budowlane dotyczące rewitalizacji zabytku, w tym m.in.: izolacji termicznej ścian i stropów, wymiany stolarki okiennej oraz modernizacja instalacji centralnego ogrzewania i zastosowania systemu automatyki sterującej W rezultacie nastąpi znacząca poprawa estetyki obiektu oraz zostaną osiągnięte oszczędności w zużyciu energii cieplnej, a poprzez to w efekcie redukcji ulegnie emisja gazów cieplarnianych.	Ul. Armii Krajowej 35b, Wałbrzych Działka: 162/4	Podobszar Stary Zdrój	532 356,38	Dotacja UE EFRR RPO WD (421.765,15), wkład własny (110.591,23)	2017 – 2019	LISTA B	CEL 2	Projekt zakończony. Wartość projektu 664.910,63zł. Dofinansowanie UE EFRR RPO WD (421.765,15) wkład własny 243.145,48. Szacowany roczny spadek emisji gazów cieplarnianych - 102,12t równoważnika CO2. 1. Liczba wspartych obiektów infrastrukturalnych zlokalizowanych na rewitalizowanych obszarach - 1 2. Liczba zmodernizowanych energetycznie budynków - 1 3. Liczba wspartych obiektów, w których realizowane są usługi społeczne, w tym usługi opiekuńczo-bytowe - 1
C2.2(33)	326	Państwowa Wyższa Szkoła Zawodowa im. Angelusa Silesiusa w Wałbrzychu	Termomodernizacja budynku przy ul. P. Skargi 14A w Wałbrzychu	Wysoka energochłonność budynków. Niska jakość przestrzeni publicznej. Dostosowanie zdegradowanych obiektów/przestrzeni do zaspokajania potrzeb mieszkańców (w tym m.in. mieszkaniowych, edukacyjnych, kulturalnych, rekreacyjnych, społecznych). Niska jakość życia mieszkańców.	Poprawa efektywności energetycznej budynków. Poprawa estetyki otoczenia i wizerunku miasta. Poprawa istniejącego stanu technicznego budynku. Poprawa jakości życia mieszkańców. Poprawa jakości usług publicznych.	Sposób oceny: - protokół odbioru prac budowlanych, - liczba osób korzystających z nowo powstałej infrastruktury na podstawie sprawozdań rocznych.	1. Liczba wspartych obiektów infrastrukturalnych zlokalizowanych na rewitalizowanych obszarach - 1 2. Liczba zmodernizowanych energetycznie budynków - 1 3. Liczba wspartych obiektów, w których realizowane są usługi społeczne, w tym usługi opiekuńczo-bytowe - 1 Rezultaty: 1. Liczba osób korzystających z nowo powstałej infrastruktury - 200	Roboty termomodernizacyjne min.: - roboty budowlane, - wymiana okien i drzwi, - wymiana konstrukcji i płyt elewacyjnych, - roboty demontażowe, uzupełniające. Wykonanie usprawnień polegających na: wymianie stolarki okiennej i drzwiowej, - docieplenie stropu i ścian zew. płytami warstwowymi z rdzeniem z pianki poliuretanowej.	58-300 Wałbrzych, ul. Zamkowa 4, działka 873/1, obręb Podgórze 33	Podobszar Podgórze	2 687 046,58	Dotacja UE EFRR POiŚ (1.632.188,91) wkład własny (1.054.857,67)	2016-2018	LISTA B	CEL 2	Projekt zakończony Osiągnięte rezultaty to: obniżenie rocznych kosztów ogrzewania obiektu, zmniejszenie emisji zanieczyszczeń generowanych przez obiekt, w tym ograniczenie emisji CO2, podniesienie komfortu użytkownika obiektu, w tym poprawa warunków kształcenia studentów oraz pracy personelu Uczelni. 1. Liczba wspartych obiektów infrastrukturalnych zlokalizowanych na rewitalizowanych obszarach - 1 2. Liczba zmodernizowanych energetycznie budynków - 1 3. Liczba wspartych obiektów, w których realizowane są usługi społeczne, w tym usługi opiekuńczo-bytowe - 1
C3.3(3)	327	Państwowa Wyższa Szkoła Zawodowa im. Angelusa Silesiusa w Wałbrzychu	Zagospodarowanie terenu parku Państwowej Wyższej Szkoły Zawodowej im. Angelusa Silesiusa w Wałbrzychu	Niewystarczająca oferta kulturalna i turystyczna. Niska jakość przestrzeni publicznej. Zanikanie dziedzictwa kulturowego. Niski poziom rozwoju gospodarczego i przedsiębiorczości. Zły stan techniczny przestrzeni.	Adaptacja przestrzeni do celów kulturalnych/rekreacyjnych /turystycznych. Rozwój kultury/turystyki. Stymulowanie rozwoju gospodarczego. Poprawa stanu technicznego przestrzeni. Poprawa wizerunku i estetyki miasta. Zachowanie dziedzictwa kulturowego.	Sposób oceny: - protokół odbioru prac budowlanych	1. Liczba wspartych obiektów infrastrukturalnych zlokalizowanych na rewitalizowanych obszarach - 1 2. Liczba nowych obiektów infrastruktury służących rozwojowi gospodarstwu /osobistemu - 1 Rezultaty: - oddana do użytku przestrzeń publiczna o charakterze rekreacyjno/kulturalnym / turystycznym - 1	Zagospodarowanie terenu parku w sposób umożliwiający korzystanie z zabytkowego terenu możliwie szerokiej grupie beneficjentów. Prace budowlane w ramach projektu będą obejmowały stworzenie fontanny o kaskadowym spadku wody z oświetleniem, placu imprez, boiska do gry w bule, muszli koncertowej wraz z tarasem ziemnym służącym jako widownia, traktów pieszo-jazdnych i elementów towarzyszących: słupy oświetleniowe, nasadzenia zieleni parkowej (buxspan, krzewy róży).	58-300 Wałbrzych, ul. Zamkowa 4, działka 6/10, obręb Podgórze 33	Podobszar Podgórze	2 342 952,73	Dotacja UE EFRR RPO WD (1.288.624,00), środki własne (1.054.328,73)	2016-2020	LISTA B	CEL 3	Projekt niezrealizowany. Brak źródeł finansowych na realizację projektu.

C2.2(34)	328	Politechnika Wrocławska	Termorenowacja budynku dydaktycznego „B”	Wysoka energochłonność budynków. Niska jakość przestrzeni publicznej. Dostosowanie zdegradowanych obiektów/przestrzeni do zaspokajania potrzeb mieszkańców (w tym m.in. mieszkaniowych, edukacyjnych, kulturalnych, rekreacyjnych, społecznych). Niska jakość życia mieszkańców.	Poprawa efektywności energetycznej budynków. Poprawa estetyki otoczenia i wizerunku miasta. Poprawa istniejącego stanu technicznego budynku. Poprawa jakości życia mieszkańców. Poprawa jakości usług publicznych.	Sposób oceny: - protokół odbioru prac budowlanych, - liczba osób korzystających z nowo powstałej infrastruktury na podstawie sprawozdań rocznych.	1. Liczba wspartych obiektów infrastrukturalnych zlokalizowanych na rewitalizowanych obszarach - 1 2. Liczba zmodernizowanych energetycznie budynków - 1 3. Liczba wspartych obiektów, w których realizowane są usługi społeczne, w tym usługi opiekuńczo-bytowe - 1 Rezultaty: 1. liczba osób korzystających z nowo powstałej infrastruktury - 110	Remont i ocieplenie dachu, wymiana stolarki okiennej, remont elewacji Wykonanie iluminacji świetlnej budynku	58-302 Wałbrzych, ul. Armii Krajowej 78 działka nr 107/2, 108, obręb nr 0013 Piaskowa Góra	Podobszar Stary Zdrój	1 000 000,00	Środki własne	2016 – 2018	LISTA B	CEL 2	Projekt zakończony. Zakres przeprowadzonych prac projektu to: remont elewacji, wykonanie iluminacji świetlnej budynku. Projekt został ukończony w 2017 roku. Osiągnięty rezultat: poprawa efektywności energetycznej budynku, poprawa estetyki otoczenia, poprawa stanu technicznego budynku, poprawa jakości usług publicznych. 1. Liczba wspartych obiektów infrastrukturalnych zlokalizowanych na rewitalizowanych obszarach - 1 2. Liczba zmodernizowanych energetycznie budynków - 1 3. Liczba wspartych obiektów, w których realizowane są usługi społeczne, w tym usługi opiekuńczo-bytowe - 1
C2.2(35)	329	Politechnika Wrocławska	Termorenowacja budynku dydaktycznego „A”	Wysoka energochłonność budynków. Niska jakość przestrzeni publicznej. Dostosowanie zdegradowanych obiektów/przestrzeni do zaspokajania potrzeb mieszkańców (w tym m.in. mieszkaniowych, edukacyjnych, kulturalnych, rekreacyjnych, społecznych). Niska jakość życia mieszkańców.	Poprawa efektywności energetycznej budynków. Poprawa estetyki otoczenia i wizerunku miasta. Poprawa istniejącego stanu technicznego budynku. Poprawa jakości życia mieszkańców. Poprawa jakości usług publicznych.	Sposób oceny: - protokół odbioru prac budowlanych, - liczba osób korzystających z nowo powstałej infrastruktury na podstawie sprawozdań rocznych.	1. Liczba wspartych obiektów infrastrukturalnych zlokalizowanych na rewitalizowanych obszarach - 1 2. Liczba zmodernizowanych energetycznie budynków - 1 3. Liczba wspartych obiektów, w których realizowane są usługi społeczne, w tym usługi opiekuńczo-bytowe - 1 Rezultaty: 1. liczba osób korzystających z nowo powstałej infrastruktury - 110	Remont i ocieplenie dachu, wymiana stolarki okiennej, remont elewacji, wykonanie iluminacji świetlnej budynku	58-302 Wałbrzych, ul. Armii Krajowej 78 działka nr 107/2, 108, obręb nr 0013 Piaskowa Góra	Podobszar Stary Zdrój	1 300 000,00	Środki własne	2016 – 2018	LISTA B	CEL 2	Projekt zakończony. Zakres przeprowadzonych prac projektu to: remont elewacji, wykonanie iluminacji świetlnej budynku. Projekt został ukończony w 2017 roku. Osiągnięty rezultat: poprawa efektywności energetycznej budynku, poprawa estetyki otoczenia, poprawa stanu technicznego budynku, poprawa jakości usług publicznych. 1. Liczba wspartych obiektów infrastrukturalnych zlokalizowanych na rewitalizowanych obszarach - 1 2. Liczba zmodernizowanych energetycznie budynków - 1 3. Liczba wspartych obiektów, w których realizowane są usługi społeczne, w tym usługi opiekuńczo-bytowe - 1
C2.5(1)	330	Wodociągi Wałbrzych	Porządkowanie gospodarki wodno-ściekowej	Zdekapitalizowane sieci wodociągowe i kanalizacji sanitarnej. Awaryjność sieci	Poprawa jakości dostarczania wody i odbioru ścieków komunalnych, umożliwienie rozwoju zdegradowanego obszaru	Sposób oceny: - protokół odbioru prac budowlanych	1. Liczba wspartych obiektów infrastrukturalnych zlokalizowanych na rewitalizowanych obszarach - 1 Rezultat: Uporządkowanie sieci na odcinku 120 m.b.	Modernizacja sieci i armatury	ul. Świętej Jadwigi w Wałbrzychu	Podobszar Śródmieście	100 000,00	Środki własne	2017-2020	LISTA B	CEL 2	Projekt planowany do realizacji. aktualizacja: Szacowana wartość projektu: 715.000,00 Realizacja w latach 2022-2025
C2.5(2)	331	Wodociągi Wałbrzych	Porządkowanie gospodarki wodno-ściekowej	Zdekapitalizowane sieci wodociągowe i kanalizacji sanitarnej. Awaryjność sieci	Poprawa jakości dostarczania wody i odbioru ścieków komunalnych, umożliwienie rozwoju zdegradowanego obszaru	Sposób oceny: - protokół odbioru prac budowlanych	1. Liczba wspartych obiektów infrastrukturalnych zlokalizowanych na rewitalizowanych obszarach - 1 Rezultat: Uporządkowanie sieci na odcinku 170 m.b.	Modernizacja sieci i armatury	ul. Stanisława Staszica oraz plac przy ul. Piłsudskiego	Podobszar Nowe Miasto	150 000,00	Środki własne	2017-2020	LISTA B	CEL 2	Projekt zakończony. Odbiór Lipiec 2021 r. Sieć wodociągowa - dł. 240 mb, sieć kanalizacji sanitarnej - 45 mb + odtworzenie nawierzchni. Koszt około: 1 000 000 zł netto 1. Liczba wspartych obiektów infrastrukturalnych zlokalizowanych na rewitalizowanych obszarach - 1

C2.5(3)	332	Wodociągi Wałbrzych	Porządkowanie gospodarki wodno-ściekowej	Zdekapitalizowanie sieci wodociągowej i kanalizacji sanitarnej. Awaryjność sieci	Poprawa jakości dostarczania wody i odbioru ścieków komunalnych, umożliwienie rozwoju zdegradowanego obszaru	Sposób oceny: - protokół odbioru prac budowlanych	1. Liczba wspartych obiektów infrastrukturalnych zlokalizowanych na rewitalizowanych obszarach - 1 Rezultat: Uporządkowanie sieci na odcinku 260 m.b.	Modernizacja sieci i armatury	ul. Ratuszowa	Podobszar Biały Kamień	300 000,00	Środki własne	2017-2020	LISTA B	CEL 2	Projekt zakończony. odbiór Listopad 2020 r. Sieć wodociągowa - dł. 325 mb, sieć kanalizacji sanitarnej - 40 mb. Koszt około: 690 000 zł netto 1. Liczba wspartych obiektów infrastrukturalnych zlokalizowanych na rewitalizowanych obszarach - 1
C2.5(4)	333	Wodociągi Wałbrzych	Porządkowanie gospodarki wodno-ściekowej	Zdekapitalizowanie sieci wodociągowej i kanalizacji sanitarnej. Awaryjność sieci	Poprawa jakości dostarczania wody i odbioru ścieków komunalnych, umożliwienie rozwoju zdegradowanego obszaru	Sposób oceny: - protokół odbioru prac budowlanych	1. Liczba wspartych obiektów infrastrukturalnych zlokalizowanych na rewitalizowanych obszarach - 1 Rezultat: Uporządkowanie sieci na odcinku 520 m.b.	Modernizacja sieci i armatury	ul Poczтова	Podobszar Stary Zdrój	600 000,00	Środki własne	2017-2020	LISTA B	CEL 2	Projekt planowany do realizacji. aktualizacja: Szacowana wartość projektu: 3.250.000,00 Realizacja w latach 2022-2025
C2.5(5)	334	Wodociągi Wałbrzych	Porządkowanie gospodarki wodno-ściekowej	Zdekapitalizowanie sieci wodociągowej i kanalizacji sanitarnej. Awaryjność sieci	Poprawa jakości dostarczania wody i odbioru ścieków komunalnych, umożliwienie rozwoju zdegradowanego obszaru. Wykonanie modernizacji przed robotami drogowymi.	Sposób oceny: - protokół odbioru prac budowlanych	1. Liczba wspartych obiektów infrastrukturalnych zlokalizowanych na rewitalizowanych obszarach - 1 Rezultat: Uporządkowanie sieci na odcinku 250 m.b.	Modernizacja sieci i armatury	pl. Konstytucji 3 Maja	Podobszar Nowe Miasto	300 000,00	Środki własne	2017-2020	LISTA B	CEL 2	Projekt zakończony. odbiór Październik 2020 r. Sieć wodociągowa - dł. 160 mb, sieć kanalizacji sanitarnej - 10 mb. Koszt około: 300 000 zł netto 1. Liczba wspartych obiektów infrastrukturalnych zlokalizowanych na rewitalizowanych obszarach - 1
C2.5(6)	335	Wodociągi Wałbrzych	Porządkowanie gospodarki wodno-ściekowej	Zdekapitalizowanie sieci wodociągowej i kanalizacji sanitarnej. Awaryjność sieci	Poprawa jakości dostarczania wody i odbioru ścieków komunalnych, umożliwienie rozwoju zdegradowanego obszaru. Wykonanie modernizacji przed robotami drogowymi.	Sposób oceny: - protokół odbioru prac budowlanych	1. Liczba wspartych obiektów infrastrukturalnych zlokalizowanych na rewitalizowanych obszarach - 1 Rezultat: Uporządkowanie sieci na odcinku 1.030 m.b.	Modernizacja sieci i armatury	pl. Grunwaldzki z przyległymi ulicami	Podobszar Śródmieście	1 500 000,00	Środki własne	2017-2020	LISTA B	CEL 2	Projekt w trakcie realizacji. PROJEKT CZĘŚCIOWO ZREALIZOWANY - odbiór Styczeń 2022r. Sieć wodociągowa w ul. Wysockiego w Wałbrzychu - dł. 67 mb + odtworzenie nawierzchni. Koszt około: 50 000,00 zł netto aktualizacja: Szacowana wartość projektu: 2.340.000,00 Realizacja w latach 2022-2025
C2.5(7)	336	Wodociągi Wałbrzych	Porządkowanie gospodarki wodno-ściekowej	Zdekapitalizowanie sieci wodociągowej i kanalizacji sanitarnej. Awaryjność sieci	Poprawa jakości dostarczania wody i odbioru ścieków komunalnych, umożliwienie rozwoju zdegradowanego obszaru. Wykonanie modernizacji przed robotami drogowymi.	Sposób oceny: - protokół odbioru prac budowlanych	1. Liczba wspartych obiektów infrastrukturalnych zlokalizowanych na rewitalizowanych obszarach - 1 Rezultat: Uporządkowanie sieci na odcinku 210 m.b.	Modernizacja sieci i armatury	ul. Wery Kostrzewy	Podobszar Nowe Miasto	250 000,00	Środki własne	2017-2018	LISTA B	CEL 2	Projekt zakończony. odbiór Grudzień 2020 r. Sieć wodociągowa - dł. 60 mb, sieć kanalizacji sanitarnej - 245 mb + odtworzenie nawierzchni. Koszt około: 1 110 000 zł netto aktualizacja: ul. Paderewskiego wraz z pl. Powstańców Warszawy realizacja w latach 2017-2020 1. Liczba wspartych obiektów infrastrukturalnych zlokalizowanych na rewitalizowanych obszarach - 1
C2.5(8)	337	Wodociągi Wałbrzych	Porządkowanie gospodarki wodno-ściekowej	Zdekapitalizowanie sieci wodociągowej i kanalizacji sanitarnej. Awaryjność sieci	Poprawa jakości dostarczania wody i odbioru ścieków komunalnych, umożliwienie rozwoju zdegradowanego obszaru. Wykonanie modernizacji przed robotami drogowymi.	Sposób oceny: - protokół odbioru prac budowlanych	1. Liczba wspartych obiektów infrastrukturalnych zlokalizowanych na rewitalizowanych obszarach - 1 Rezultat: Uporządkowanie sieci na odcinku 1.000 m.b.	Modernizacja sieci i armatury	pl. Solidarności	Podobszar Śródmieście	1 000 000,00	Środki własne	2017-2018	LISTA B	CEL 2	Projekt zakończony. odbiór 2018r. Sieć wodociągowa - dł. 581,20 mb. Koszt: 314 700,00 zł 1. Liczba wspartych obiektów infrastrukturalnych zlokalizowanych na rewitalizowanych obszarach - 1
C2.5(9)	338	Wodociągi Wałbrzych	Porządkowanie gospodarki wodno-ściekowej	Zdekapitalizowanie sieci wodociągowej i kanalizacji sanitarnej. Awaryjność sieci	Poprawa jakości dostarczania wody i odbioru ścieków komunalnych, umożliwienie rozwoju zdegradowanego obszaru. Wykonanie modernizacji przed robotami drogowymi.	Sposób oceny: - protokół odbioru prac budowlanych	1. Liczba wspartych obiektów infrastrukturalnych zlokalizowanych na rewitalizowanych obszarach - 1 Rezultat: Uporządkowanie sieci na odcinku 287 m.b.	Modernizacja sieci i armatury	ul. Młynarska od ul. Kościuszki do ul. Garbarskiej	Podobszar Śródmieście	350 000,00	Środki własne	2017-2020	LISTA B	CEL 2	Projekt planowany do realizacji. aktualizacja: Szacowana wartość projektu: 2.470.000,00 Realizacja w latach 2022-2025
C2.5(10)	339	Wodociągi Wałbrzych	Porządkowanie gospodarki wodno-ściekowej	Zdekapitalizowanie sieci wodociągowej i kanalizacji sanitarnej. Awaryjność sieci	Poprawa jakości dostarczania wody i odbioru ścieków komunalnych, umożliwienie rozwoju zdegradowanego obszaru. Wykonanie modernizacji przed robotami drogowymi.	Sposób oceny: - protokół odbioru prac budowlanych	1. Liczba wspartych obiektów infrastrukturalnych zlokalizowanych na rewitalizowanych obszarach - 1 Rezultat: Uporządkowanie sieci na odcinku 265 m.b.	Modernizacja sieci i armatury	ul. Matejki od ul. Moniuszki do ul. Zamkowej	Podobszar Śródmieście	300 000,00	Środki własne	2017-2018	LISTA B	CEL 2	Projekt planowany do realizacji. aktualizacja: Szacowana wartość projektu: 1.115.000,00 Realizacja w latach 2022-2025

C2.5(11)	340	Wodociągi Wałbrzych	Porządkowanie gospodarki wodno-ściekowej	Zdekapitalizowane sieci wodociągowe i kanalizacji sanitarnej. Awaryjność sieci	Poprawa jakości dostarczania wody i odbioru ścieków komunalnych, umożliwienie rozwoju zdegradowanego obszaru. Wykonanie modernizacji przed robotami drogowymi.	Sposób oceny: - protokół odbioru prac budowlanych	1. Liczba wspartych obiektów infrastrukturalnych zlokalizowanych na rewitalizowanych obszarach - 1 Rezultat: Uporządkowanie sieci na odcinku 250 m.b.	Modernizacja sieci i armatury	ul. Limanowskiego	Podobasz Śródmieście	300 000,00	Środki własne	2017-2018	LISTA B	CEL 2	Projekt planowany do realizacji. aktualizacja: Szacowana wartość projektu: 3.250.000,00 Realizacja w latach 2022-2025
C2.5(12)	341	Wodociągi Wałbrzych	Porządkowanie gospodarki wodno-ściekowej	Zdekapitalizowane sieci wodociągowe i kanalizacji sanitarnej. Awaryjność sieci	Poprawa jakości dostarczania wody i odbioru ścieków komunalnych, umożliwienie rozwoju zdegradowanego obszaru. Wykonanie modernizacji przed robotami drogowymi.	Sposób oceny: - protokół odbioru prac budowlanych	1. Liczba wspartych obiektów infrastrukturalnych zlokalizowanych na rewitalizowanych obszarach - 1 Rezultat: Uporządkowanie sieci na odcinku 520 m.b.	Modernizacja sieci i armatury	ul. Legnicka	Podobasz Stary Zdrój	700 000,00	Środki własne	2017-2018	LISTA B	CEL 2	Projekt planowany do realizacji. aktualizacja: Szacowana wartość projektu: 1.170.000,00 Realizacja w latach 2022-2025
C2.5(13)	342	Wodociągi Wałbrzych	Porządkowanie gospodarki wodno-ściekowej	Zdekapitalizowane sieci wodociągowe i kanalizacji sanitarnej. Awaryjność sieci	Poprawa jakości dostarczania wody i odbioru ścieków komunalnych, umożliwienie rozwoju zdegradowanego obszaru. Wykonanie modernizacji przed robotami drogowymi.	Sposób oceny: - protokół odbioru prac budowlanych	1. Liczba wspartych obiektów infrastrukturalnych zlokalizowanych na rewitalizowanych obszarach - 1 Rezultat: Uporządkowanie sieci na odcinku 140 m.b.	Modernizacja sieci i armatury	ul. Handlowa	Podobasz Podgórze	60 000,00	Środki własne	2017-2018	LISTA B	CEL 2	Projekt planowany do realizacji. aktualizacja: Szacowana wartość projektu: 689.000,00 Realizacja w latach 2022-2025
C2.5(14)	343	Wodociągi Wałbrzych	Porządkowanie gospodarki wodno-ściekowej	Zdekapitalizowane sieci wodociągowe i kanalizacji sanitarnej. Awaryjność sieci	Poprawa jakości dostarczania wody i odbioru ścieków komunalnych, umożliwienie rozwoju zdegradowanego obszaru. Wykonanie modernizacji przed robotami drogowymi.	Sposób oceny: - protokół odbioru prac budowlanych	1. Liczba wspartych obiektów infrastrukturalnych zlokalizowanych na rewitalizowanych obszarach - 1 Rezultat: Uporządkowanie sieci na odcinku 140 m.b.	Modernizacja sieci i armatury	ul. Garbarska	Podobasz Śródmieście	60 000,00	Środki własne	2017-2018	LISTA B	CEL 2	Projekt zakończony. odbiór Grudzień 2019 r. Sieć wodociągowa - dł. 160 mb. Koszt około: 310 000 zł netto 1. Liczba wspartych obiektów infrastrukturalnych zlokalizowanych na rewitalizowanych obszarach - 1
C2.5(15)	344	Wodociągi Wałbrzych	Porządkowanie gospodarki wodno-ściekowej	Zdekapitalizowane sieci wodociągowe i kanalizacji sanitarnej. Awaryjność sieci	Poprawa jakości dostarczania wody i odbioru ścieków komunalnych, umożliwienie rozwoju zdegradowanego obszaru. Wykonanie modernizacji przed robotami drogowymi.	Sposób oceny: - protokół odbioru prac budowlanych	1. Liczba wspartych obiektów infrastrukturalnych zlokalizowanych na rewitalizowanych obszarach - 1 Rezultat: Uporządkowanie sieci na odcinku 650 m.b.; 26 zmodernizowanych podłaceń wodociągowych.	Modernizacja sieci i armatury	al. Wyzwolenia - odcinek od pl. Tuwima do pl. Grunwaldzkiego	Podobasz Śródmieście	800 000,00	środki własne	2018-2022	LISTA B	CEL 2	Projekt planowany do realizacji. aktualizacja: Szacowana wartość projektu: 1.040.000,00 Realizacja w latach 2022-2025
C2.5(16)	345	Wodociągi Wałbrzych	Porządkowanie gospodarki wodno-ściekowej	Zdekapitalizowane sieci wodociągowe i kanalizacji sanitarnej. Awaryjność sieci	Poprawa jakości dostarczania wody i odbioru ścieków komunalnych, umożliwienie rozwoju zdegradowanego obszaru. Wykonanie modernizacji przed robotami drogowymi.	Sposób oceny: - protokół odbioru prac budowlanych	1. Liczba wspartych obiektów infrastrukturalnych zlokalizowanych na rewitalizowanych obszarach - 1 Rezultat: Uporządkowanie sieci na odcinku 217 m.b.; 9 zmodernizowanych podłaceń	Modernizacja sieci i armatury	ul. Stanisława Kunickiego - cała	Podobasz Śródmieście	300 000,00	Środki własne	2018-2022	LISTA B	CEL 2	Projekt planowany do realizacji. aktualizacja: Szacowana wartość projektu: 390.000,00 Realizacja w latach 2022-2025
C2.5(17)	346	Wodociągi Wałbrzych	Porządkowanie gospodarki wodno-ściekowej	Zdekapitalizowane sieci wodociągowe i kanalizacji sanitarnej. Awaryjność sieci	Poprawa jakości dostarczania wody i odbioru ścieków komunalnych, umożliwienie rozwoju zdegradowanego obszaru. Wykonanie modernizacji przed robotami drogowymi.	Sposób oceny: - protokół odbioru prac budowlanych	1. Liczba wspartych obiektów infrastrukturalnych zlokalizowanych na rewitalizowanych obszarach - 1 Rezultat: Uporządkowanie sieci na odcinku 68 m.b.	Modernizacja sieci i armatury	ul. Nowy Świat - odcinek od ul. Pługa do ul. Konopnickiej	Podobasz Śródmieście	50 000,00	Środki własne	2018-2022	LISTA B	CEL 2	Projekt planowany do realizacji. aktualizacja: Szacowana wartość projektu: 65.000,00 Realizacja w latach 2022-2025

C2.5(18)	347	Wodociągi Wałbrzych	Porządkowanie gospodarki wodno-ściekowej	Zdekapitalizowane sieci wodociągowe i kanalizacji sanitarnej. Awaryjność sieci	Poprawa jakości dostarczania wody i odbioru ścieków komunalnych, umożliwienie rozwoju zdegradowanego obszaru. Wykonanie modernizacji przed robotami drogowymi.	Sposób oceny: - protokół odbioru prac budowlanych	1. Liczba wspartych obiektów infrastrukturalnych zlokalizowanych na rewitalizowanych obszarach - 1 Rezultat: Uporządkowanie sieci na odcinku 320 m.b.	Modernizacja sieci i armatury	ul. Dojazdowa - w tym odcinek od ul. Pługa do ul. Sikorskiego	Podobszar Śródmieście	150 000,00	Środki własne	2018-2022	LISTA B	CEL 2	Projekt planowany do realizacji. aktualizacja: Szacowana wartość projektu: 195.000,00 Realizacja w latach 2022-2025
C2.5(19)	348	Wodociągi Wałbrzych	Porządkowanie gospodarki wodno-ściekowej	Zdekapitalizowane sieci wodociągowe i kanalizacji sanitarnej. Awaryjność sieci	Poprawa jakości dostarczania wody i odbioru ścieków komunalnych, umożliwienie rozwoju zdegradowanego obszaru. Wykonanie modernizacji przed robotami drogowymi.	Sposób oceny: - protokół odbioru prac budowlanych	1. Liczba wspartych obiektów infrastrukturalnych zlokalizowanych na rewitalizowanych obszarach - 1 Rezultat: Uporządkowanie sieci na odcinku 386 m.b.; 7 zmodernizowanych podłączeń budynków	Modernizacja sieci i armatury	ul. Stanisława Moniuszki - odcinek od ul. Zamkowej do Hotelu Skarbek	Podobszar Śródmieście	1 800 009,00	Środki własne	2018-2022	LISTA B	CEL 2	Projekt planowany do realizacji. aktualizacja: Szacowana wartość projektu: 2.340.000,00 Realizacja w latach 2022-2025
C2.5(20)	349	Wodociągi Wałbrzych	Porządkowanie gospodarki wodno-ściekowej	Zdekapitalizowane sieci wodociągowe i kanalizacji sanitarnej. Awaryjność sieci	Poprawa jakości dostarczania wody i odbioru ścieków komunalnych, umożliwienie rozwoju zdegradowanego obszaru. Wykonanie modernizacji przed robotami drogowymi.	Sposób oceny: - protokół odbioru prac budowlanych	1. Liczba wspartych obiektów infrastrukturalnych zlokalizowanych na rewitalizowanych obszarach - 1 Rezultat: Uporządkowanie sieci na odcinku 300 m.b.	Modernizacja sieci i armatury	ul. Nowy Świat i ul. Dojazdowa	Podobszar Śródmieście	150 000,00	Środki własne	2018-2022	LISTA B	CEL 2	Projekt planowany do realizacji. aktualizacja: Szacowana wartość projektu: 195.000,00 Realizacja w latach 2022-2025
C2.5(21)	350	Wodociągi Wałbrzych	Porządkowanie gospodarki wodno-ściekowej	Zdekapitalizowane sieci wodociągowe i kanalizacji sanitarnej. Awaryjność sieci	Poprawa jakości dostarczania wody i odbioru ścieków komunalnych, umożliwienie rozwoju zdegradowanego obszaru. Wykonanie modernizacji przed robotami drogowymi.	Sposób oceny: - protokół odbioru prac budowlanych	1. Liczba wspartych obiektów infrastrukturalnych zlokalizowanych na rewitalizowanych obszarach - 1 Rezultat: Uporządkowanie sieci na odcinku 600 m.b.	Modernizacja sieci i armatury	ul. Mickiewicza – odcinek od pl. Tuwima do ul. Łukowej	Podobszar Śródmieście	250 000,00	Środki własne	2018-2022	LISTA B	CEL 2	Projekt planowany do realizacji. aktualizacja: Szacowana wartość projektu: 325.000,00 Realizacja w latach 2022-2025
C2.5(22)	351	Wodociągi Wałbrzych	Porządkowanie gospodarki wodno-ściekowej	Zdekapitalizowane sieci wodociągowe i kanalizacji sanitarnej. Awaryjność sieci	Poprawa jakości dostarczania wody i odbioru ścieków komunalnych, umożliwienie rozwoju zdegradowanego obszaru. Wykonanie modernizacji przed robotami drogowymi.	Sposób oceny: - protokół odbioru prac budowlanych	1. Liczba wspartych obiektów infrastrukturalnych zlokalizowanych na rewitalizowanych obszarach - 1 Rezultat: Uporządkowanie sieci na odcinku 130 m.b.; 8 zmodernizowanych podłączeń	Modernizacja sieci i armatury	ul. Rolnicza - cała	Podobszar Podgórze	60 000,00	Środki własne	2018-2022	LISTA B	CEL 2	Projekt planowany do realizacji. aktualizacja: Szacowana wartość projektu: 78.000,00 Realizacja w latach 2022-2025
C2.5(23)	352	Wodociągi Wałbrzych	Porządkowanie gospodarki wodno-ściekowej	Zdekapitalizowane sieci wodociągowe i kanalizacji sanitarnej. Awaryjność sieci	Poprawa jakości dostarczania wody i odbioru ścieków komunalnych, umożliwienie rozwoju zdegradowanego obszaru. Wykonanie modernizacji przed robotami drogowymi.	Sposób oceny: - protokół odbioru prac budowlanych	1. Liczba wspartych obiektów infrastrukturalnych zlokalizowanych na rewitalizowanych obszarach - 1 Rezultat: Uporządkowanie sieci na odcinku 150 m.b.; 6 zmodernizowanych podłączeń	Modernizacja sieci i armatury	ul. Okrężna - cała	Podobszar Podgórze	80 000,00	Środki własne	2018-2022	LISTA B	CEL 2	Projekt planowany do realizacji. aktualizacja: Szacowana wartość projektu: 104.000,00 Realizacja w latach 2022-2025
C2.5(24)	353	Wodociągi Wałbrzych	Porządkowanie gospodarki wodno-ściekowej	Zdekapitalizowane sieci wodociągowe i kanalizacji sanitarnej. Awaryjność sieci	Poprawa jakości dostarczania wody i odbioru ścieków komunalnych, umożliwienie rozwoju zdegradowanego obszaru. Wykonanie modernizacji przed robotami drogowymi.	Sposób oceny: - protokół odbioru prac budowlanych	1. Liczba wspartych obiektów infrastrukturalnych zlokalizowanych na rewitalizowanych obszarach - 1 Rezultat: Uporządkowanie sieci na odcinku 600 m.b.	Modernizacja sieci i armatury	ul. Poznańska, Skłodowskiej Curie, Szkolna	Podobszar Podgórze	260 000,00	Środki własne	2018-2022	LISTA B	CEL 2	Projekt planowany do realizacji. aktualizacja: Szacowana wartość projektu: 338.000,00 Realizacja w latach 2022-2025

C2.5(25)	354	Wodociągi Wałbrzych	Porządkowanie gospodarki wodno-ściekowej	Zdekapitalizowane sieci wodociągowe i kanalizacji sanitarnej. Awaryjność sieci	Poprawa jakości dostarczania wody i odbioru ścieków komunalnych, umożliwienie rozwoju zdegradowanego obszaru. Wykonanie modernizacji przed robotami drogowymi.	Sposób oceny: - protokół odbioru prac budowlanych	1. Liczba wspartych obiektów infrastrukturalnych zlokalizowanych na rewitalizowanych obszarach - 1 Rezultat: Uporządkowanie sieci na odcinku 210 m.b.; 16 zmodernizowanych podłączeń	Modernizacja sieci i armatury	ul. Jana Skrzetuskiego - cała	Podobzszar Śródmieście	100 000,00	Środki własne	2018-2022	LISTA B	CEL 2	Projekt planowany do realizacji. aktualizacja: Szacowana wartość projektu: 130.000,00 Realizacja w latach 2022-2025
C2.5(26)	355	Wodociągi Wałbrzych	Porządkowanie gospodarki wodno-ściekowej	Zdekapitalizowane sieci wodociągowe i kanalizacji sanitarnej. Awaryjność sieci	Poprawa jakości dostarczania wody i odbioru ścieków komunalnych, umożliwienie rozwoju zdegradowanego obszaru. Wykonanie modernizacji przed robotami drogowymi.	Sposób oceny: - protokół odbioru prac budowlanych	1. Liczba wspartych obiektów infrastrukturalnych zlokalizowanych na rewitalizowanych obszarach - 1 Rezultat: Uporządkowanie sieci na odcinku 100 m.b.; 13 zmodernizowanych podłączeń	Modernizacja sieci i armatury	ul. Osiedleńców - całe osiedle	Podobzszar Nowe Miasto	50 000,00	Środki własne	2018-2022	LISTA B	CEL 2	Projekt planowany do realizacji. aktualizacja: Szacowana wartość projektu: 1.365.000,00 Realizacja w latach 2022-2025
C2.5(27)	356	Wodociągi Wałbrzych	Porządkowanie gospodarki wodno-ściekowej	Zdekapitalizowane sieci wodociągowe i kanalizacji sanitarnej. Awaryjność sieci	Poprawa jakości dostarczania wody, umożliwienie rozwoju zdegradowanego obszaru. Wykonanie modernizacji przed robotami drogowymi.	Sposób oceny: - protokół odbioru prac budowlanych	1. Liczba wspartych obiektów infrastrukturalnych zlokalizowanych na rewitalizowanych obszarach - 1 Rezultat: Uporządkowanie przyłączy o sumarycznej długości 828,70 m.b. (De 110-168,90, De80-75,10, De63 - 122,20, De 40 462,50). Ilość przyłączy 47 szt. Ilość węzłów 28 szt., hydrantów: 11 szt.-DN 80; 2 szt.-DN 100.	Modernizacja sieci i armatury	Przebudowa przyłączy wodociągowych w ul. 1 Maja od ul. Wschodniej do pl. Marceliny Darowskiej (od ronda przy Galerii Victoria do ul. Wschodniej nie ma przyłączy)	Podobzszar Sobięcin	435 068,00	Środki własne	2018-2022	LISTA B	CEL 2	Projekt zakończony. Projekty o numerach C2.5(27), C2.5(28), C2.5(29), C2.5(30) ze względu na wspólny obszar realizacji połączono w jeden wspólny projekt. aktualizacja: odbiór Sierpień 2021 r. Sieć wodociągowa - dł. 1300 mb, sieć kanalizacji sanitarnej - 760 mb + odtworzenie nawierzchni. Koszt okolo: 5 225 000 zł netto lokalizacja: ul. 1-go Maja 1. Liczba wspartych obiektów infrastrukturalnych zlokalizowanych na rewitalizowanych obszarach - 1
C2.5(28)	357	Wodociągi Wałbrzych	Porządkowanie gospodarki wodno-ściekowej	Zdekapitalizowane sieci wodociągowe i kanalizacji sanitarnej. Awaryjność sieci	Poprawa jakości dostarczania wody i odbioru ścieków komunalnych, umożliwienie rozwoju zdegradowanego obszaru. Wykonanie modernizacji przed robotami drogowymi.	Sposób oceny: - protokół odbioru prac budowlanych	1. Liczba wspartych obiektów infrastrukturalnych zlokalizowanych na rewitalizowanych obszarach - 1 Rezultat: Uporządkowanie DN 200-403,70 m.b.; DN 400-4,50; studnie DN 1000-11 szt., DN 425-3 szt.	Modernizacja sieci i armatury	Przebudowa ks od ul. Wschodniej w Wałbrzychu do budynku nr 81 d	Podobzszar Sobięcin	342 888,00	Środki własne	2018-2022	LISTA B	CEL 2	
C2.5(29)	358	Wodociągi Wałbrzych	Porządkowanie gospodarki wodno-ściekowej	Zdekapitalizowane sieci wodociągowe i kanalizacji sanitarnej. Awaryjność sieci	Poprawa jakości odbioru ścieków komunalnych, umożliwienie rozwoju zdegradowanego obszaru. Wykonanie modernizacji przed robotami drogowymi.	Sposób oceny: - protokół odbioru prac budowlanych	1. Liczba wspartych obiektów infrastrukturalnych zlokalizowanych na rewitalizowanych obszarach - 1 Rezultat: Zapewnienie ciągłości świadczenia usług związanych odbiorem od mieszkańców ścieków, uregulowanie spraw związanych z przesyłem wody przez nieruchomości. DN 200-200m.b., studnie DN 1000-3 szt.+DN 425-1szt.	Modernizacja sieci i armatury	Przebudowa ks od studni nr SD2/1 przy budynku nr 112 do studni SD2/4 przy budynku nr 105 przy ul. 1 Maja oraz od studni przy nr 110 do skrzyżowania z ul. Szymanowskiego (tj.: od ul. Św. Józefa do studni przy pkt "4" do skrzyżowania ul. 1Maja z ul. Emilii Plater w Wałbrzychu	Podobzszar Sobięcin	168 000,00	Środki własne	2018-2022	LISTA B	CEL 2	
C2.5(30)	359	Wodociągi Wałbrzych	Porządkowanie gospodarki wodno-ściekowej	Zdekapitalizowane sieci wodociągowe i kanalizacji sanitarnej. Awaryjność sieci	Poprawa jakości dostarczania wody i odbioru ścieków komunalnych, umożliwienie rozwoju zdegradowanego obszaru. Wykonanie modernizacji przed robotami drogowymi.	Sposób oceny: - protokół odbioru prac budowlanych	1. Liczba wspartych obiektów infrastrukturalnych zlokalizowanych na rewitalizowanych obszarach - 1 Rezultat: Zapewnienie ciągłości świadczenia usług związanych z odbiorem od mieszkańców ścieków, uregulowanie spraw związanych z przesyłem wody przez nieruchomości. DN 200-301,40 m.b.; renowacja 6 szt. studni i podłączeń przykanalikow - szt. 8	Modernizacja sieci i armatury	Renowacja odcinka ks metodą bezwykopową (tzw. metoda rękawa z żywicy termoutwardzalnej) od skrzyżowania ul. 1 Maja z ul. Emilii Plater do budynku nr 135 i 136 przy ul. 1 Maja (od studni S3/1 do studni S3/5) w Wałbrzychu	Podobzszar Sobięcin	253 176,00	Środki własne	2018-2022	LISTA B	CEL 2	
C2.5(31)	360	Wodociągi Wałbrzych	Porządkowanie gospodarki wodno-ściekowej	Zdekapitalizowane sieci wodociągowe i kanalizacji sanitarnej. Awaryjność sieci	Poprawa jakości dostarczania wody i odbioru ścieków komunalnych, umożliwienie rozwoju zdegradowanego obszaru. Wykonanie modernizacji przed robotami drogowymi.	Sposób oceny: - protokół odbioru prac budowlanych	1. Liczba wspartych obiektów infrastrukturalnych zlokalizowanych na rewitalizowanych obszarach - 1 Rezultat: Zapewnienie ciągłości świadczenia usług związanych z zaopatrzeniem w wodę mieszkańców i z odbiorem od nich ścieków, uregulowanie spraw związanych z przesyłem wody przez nieruchomości. de 125 PF SDR 17 - 506,95 m.b.+340,0	Modernizacja sieci i armatury	Przebudowa wodociągu w ul. Zachodniej w Wałbrzychu - odcinek W-1	Podobzszar Sobięcin	855 540,00	Środki własne	2018-2022	LISTA B	CEL 2	Projekt zakończony. Projekty o numerach C2.5(31), C2.5(32), ze względu na wspólny obszar realizacji połączono w jeden wspólny projekt dot. ul. Zachodniej

C2.5(32)	361	Wodociągi Wałbrzych	Porządkowanie gospodarki wodno-ściekowej	Zdekapitalizowane sieci wodociągowe i kanalizacji sanitarnej. Awaryjność sieci	Poprawa jakości dostarczania wody i odbioru ścieków komunalnych, umożliwienie rozwoju zdegradowanego obszaru. Wykonanie modernizacji przed robotami drogowymi.	Sposób oceny: - protokół odbioru prac budowlanych	1. Liczba wspartych obiektów infrastrukturalnych zlokalizowanych na rewitalizowanych obszarach - 1 Rezultat: Zapewnienie ciągłości świadczenia usług związanych z zaopatrzeniem w wodę mieszkańców i z odbiorem od nich ścieków, uregulowanie spraw związanych z przesyłem wody przez nieruchomości. De 125 PR SDR 17 o długościach: 59,90+12,40+47,50=120 m.b.	Modernizacja sieci i armatury	Przebudowa wodociągu w ul. Zachodniej w Wałbrzychu - odcinek W-2	Podobszar Sobiecin	75 600,00	Środki własne	2018-2022	LISTA B	CEL 2	aktualizacja:1.300.000,00 lokalizacja: ul. Zachodnia okres realizacji: 2018-2022 1. Liczba wspartych obiektów infrastrukturalnych zlokalizowanych na rewitalizowanych obszarach - 1
C2.5(33)	362	Wodociągi Wałbrzych	Porządkowanie gospodarki wodno-ściekowej	Zdekapitalizowane sieci wodociągowe i kanalizacji sanitarnej. Awaryjność sieci	Umożliwienie odbioru ścieków komunalnych, umożliwienie rozwoju zdegradowanego obszaru. Wykonanie modernizacji przed robotami drogowymi.	Sposób oceny: - protokół odbioru prac budowlanych	1. Liczba wspartych obiektów infrastrukturalnych zlokalizowanych na rewitalizowanych obszarach - 1 Rezultat: Uzapewnienie możliwości usług związanych z odbiorem od mieszkańców ścieków, uregulowanie spraw związanych z przesyłem ścieków przez nieruchomości. Umożliwienie przyłączenia kilkunastu nieruchomości.	Budowa kanalizacji sanitarnej w ul. Daszyńskiego	Budowa kanalizacji sanitarnej w ul. Daszyńskiego w Wałbrzychu	Podobszar Biały Kamień	250 000,00	Środki własne	2018-2022	LISTA B	CEL 2	Projekt zakończony. odbior 2018 rok. Sieć kanalizacji sanitarnej - dt. ok. 300 mb. Koszt: 314 000,00 zł netto 1. Liczba wspartych obiektów infrastrukturalnych zlokalizowanych na rewitalizowanych obszarach - 1
C2.5(34)	363	Wodociągi Wałbrzych	Porządkowanie gospodarki wodno-ściekowej	Zdekapitalizowane sieci wodociągowe i kanalizacji sanitarnej. Awaryjność sieci	Poprawa jakości dostarczania wody, umożliwienie rozwoju zdegradowanego obszaru. Wykonanie modernizacji przed robotami drogowymi.	Sposób oceny: - protokół odbioru prac budowlanych	1. Liczba wspartych obiektów infrastrukturalnych zlokalizowanych na rewitalizowanych obszarach - 1 Rezultat: Zapewnienie ciągłości świadczenia usług związanych z zaopatrzeniem w wodę mieszkańców i z odbiorem od nich ścieków, uregulowanie spraw związanych z przesyłem wody i ścieków przez nieruchomości. Dn 160 – 1.438,30 mb Prace należy wykonać przed robotami drogowymi Przył. – 132,15 mb	Modernizacja sieci i armatury	Przebudowa sieci wodociągowej w ul. Gierskiej i ul. Rodziny Burczykowskich do skrzyżowania z ul. Zieloną	Podobszar Stary Zdrój	1 200 000,00	Środki własne	2018-2022	LISTA B	CEL 2	Projekt planowany do realizacji. aktualizacja: Szacowana wartość projektu: 1.560.000,00 Realizacja w latach 2022-2025
C2.5(35)	364	Wodociągi Wałbrzych	Koncepcja, prace projektowe oraz budowlane Zakładu Uzdantniania Wody w Wałbrzychu	Zwiększenie zapotrzebowania na wodę na terenie WZWIK	zapewnienie bezpieczeństwa jakości i ciągłości dostaw wody uzdatnionej do celów spożywczych, socjalno-bytowych	Sposób oceny: - protokół odbioru prac budowlanych	1. Liczba wspartych obiektów infrastrukturalnych zlokalizowanych na rewitalizowanych obszarach - 1 Rezultat: Podłączenie do sieci wodociągowej mieszkańców, utrzymanie właściwych parametrów wody przeznaczonej na cele spożywcze oraz stałe i niezawodne zaopatrzenie w wodę	Budowa Zakładu Uzdantniania Wody w Wałbrzychu	Armii Krajowej - rejon Politechniki Wrocławskiej	Podobszar Stary Zdrój	w trakcie szacowania	Środki własne	2019-2025	LISTA B	CEL 2	Projekt nierealizowany. Brak środków finansowych - rezygnacja.
C1.7.(1)	365	Stowarzyszenie „Radość Życia”/ Stowarzyszenie Aktywizacji Społecznej TuRazem	WALBRZYSKA AKADEMIA SENIORA z siedzibą 58-300 Wałbrzych ul. Kościelna 6	Niska jakość życia mieszkańców, degradacja techniczna obiektu infrastruktury społecznej, niska jakość przestrzeni publicznej. Niski kapitał społeczny mieszkańców, niewystarczająca oferta wsparcia usług społecznych dla mieszkańców.	Poprawa wizerunku i estetyki miasta. Poprawa jakości życia mieszkańców. Zmniejszenie degradacji dzielnicy. Wzmacnianie lokalnego kapitału społecznego. Stworzenie przestrzeni integrującej środowisko seniora. Utworzenie całodobowej walbrzyskiej akademii seniora, działającej w obszarze kultury, edukacji, sportu, rekreacji i turystyki. Utworzenie części rekreacyjnej dostępnej dla mieszkańców Wałbrzycha pod nazwą: Magiczny ogród śródmieścia	Sposób oceny: - protokół odbioru prac budowlanych, - listy obecności osób korzystających z nowo powstałej infrastruktury, - ankietowe badanie opinii mieszkańców miasta przeprowadzane w trakcie Wałbrzyskich Senioraliów.	1. Liczba wspartych obiektów infrastrukturalnych zlokalizowanych na rewitalizowanych obszarach 2. Liczba osób zaktywizowanych, korzystających z nowoutworzonej infrastruktury społecznej - 400 os. rocznie 3. Liczba obiektów dostosowanych do potrzeb osób niepełnosprawnych – 1 szt, Rezultaty: 1. Liczba osób korzystających z nowo powstałej infrastruktury rocznie- 400 osób, 2. liczba nowego obszaru rekreacyjnego – 1 szt.	Wykonanie gruntowego remontu pomieszczenia w tym: - wymiana instalacji elektrycznej, kanalizacyjnej, - remont pomieszczenia, - wykonanie instalacji grzewczej, - utworzenie pomieszczeń sanitarnych, - wymiana okien, - wykonanie wejścia od strony ulicy Kościelnej, - wykonanie drzwi łączących pomieszczenie z terenem od strony Pankiewicza. W części wspólnej budynku: - zmiana wejścia do budynku, - remont tarasu – jest nieszczylny przez co pomieszczenie jest zalwane. - Utworzenie w części terenu przylegającego do budynku terenu rekreacyjnego pod nazwą MAGICZNY OGRÓD ŚRÓDMIEŚCIA	58-300 Wałbrzych ul. Kościelna 6 nr działki 553 101 m2, obręb 27 Śródmieście	Podobszar Śródmieście	110 000,00	dotacja UE EFRR RPO WD (93.500,00), wkład własny (16.500,00)	2016 – 2025	LISTA A	CEL 1	Projekt nierealizowany Brak środków finansowych.

C1.7.(2)	366	Parafia Rzymskokatolicka pw. Św. Aniołów Stróżów w Wałbrzychu	Rewitalizacja Domu Katechetycznego przy ul. Młynarskiej 16 w Wałbrzychu i utworzenie Domu Aktywności Lokalnej "Pod Aniołami"	Niska jakość życia mieszkańców, degradacja techniczna obiektu infrastruktury społecznej, niska jakość przestrzeni publicznej. Niski kapitał społeczny mieszkańców, niewystarczająca oferta wsparcia usług społecznych dla mieszkańców.	Poprawa wizerunku i estetyki miasta. Zmniejszenie degradacji dzielnicy. Wzmacnianie lokalnego kapitału społecznego. Rozwój usług społecznych. Poprawa jakości życia mieszkańców Parafii p.w. Św. Aniołów Stróżów w Wałbrzychu poprzez utworzenie Domu Aktywności Lokalnej "Pod Aniołami".	Sposób oceny: - protokół odbioru prac remontowych, - lista osób z obszaru rewitalizacji uczęszczających do utworzonych miejsc na podstawie sprawozdań rocznych.	<p>1. Liczba wspartych obiektów infrastrukturalnych zlokalizowanych na rewitalizowanych obszarach - 1</p> <p>2. Liczba wspartych obiektów, w których realizowane są usługi społeczne, w tym usługi opiekuńczo-bytowe - 1</p> <p>3. Liczba osób zaktywizowanych, korzystających z nowoutworzonej infrastruktury społecznej - min. 200 na rok</p> <p>Rezultaty: 1) Wyremontowanie budynku w zabytkowym obszarze Śródmieścia Wałbrzycha - 1 2) Utworzenie punktu informacji lokalnej ze wsparciem prawnym - 1 3) Założenie świetlicy dla dzieci i świetlicy wielopokoleniowej - 1 4) Założenie kawiarenki parafialnej wraz z miejscem spotkań i biblioteką - 1</p>	W zakres prac remontowych wchodzi: - remont elewacji na budynku wraz z ociepleniem, remont klatki schodowej, pokrycia dachowego - wymiana instalacji elektrycznej; - dostosowanie budynku dla osób niepełnosprawnych; - przygotowanie punktu informacji lokalnej dla mieszkańców dzielnicy z możliwością wsparcia prawnego; - remont toalet; - remont pomieszczeń przeznaczonych na świetlicę środowiskową wielopokoleniową i kawiarenkę parafialną - instalacja monitoringu - instalacja przeciwpożarowa - stworzenie koniecznej infrastruktury wokół budynku	58-300 Wałbrzych, ul. Młynarska 16 - Nr działki 617, AM-13	Podobzszar Śródmieście	1 570 192,28	dotacja UE EFRR RPO WD (1.333.617,93), wkład własny (236.574,35)	2017-2019	LISTA A	CEL 1	<p>Projekt zrealizowany.</p> <p>wartość projektu 1 784 375,02 zł dofinansowanie z UE 1.515.673,26 zł, wkład własny 268.701,76 okres realizacji: 2017-2019</p> <p>1. Liczba wspartych obiektów infrastrukturalnych zlokalizowanych na rewitalizowanych obszarach - 1 2. Liczba wspartych obiektów, w których realizowane są usługi społeczne, w tym usługi opiekuńczo-bytowe - 1 3. Liczba osób zaktywizowanych, korzystających z nowoutworzonej infrastruktury społecznej - brak informacji</p>
C1.8(6)	367	Fundacja „Merkury”	Adaptacja i remont Centrum Aktywności Społecznej	Wysoki poziom bezrobocia, niski kapitał społeczny mieszkańców, niewystarczająca oferta wsparcia usług społecznych dla mieszkańców, wykluczenie społeczne	Poprawa wizerunku i estetyki miasta. Poprawa jakości życia mieszkańców. Zmniejszenie degradacji dzielnicy. Wzmacnianie lokalnego kapitału społecznego. Rozwój usług społecznych. Wsparcie osób bezrobotnych, zagrożonych wykluczeniem społecznym.	Sposób oceny: - protokół odbioru prac remontowych; - liczba osób zagrożonych wykluczeniem społecznym i otoczenie osób zagrożonych wykluczeniem, korzystających z infrastruktury – minimum 100. Na podstawie rocznych sprawozdań	<p>1. Liczba wspartych obiektów infrastrukturalnych zlokalizowanych na rewitalizowanych obszarach - 1</p> <p>2. Liczba wspartych obiektów, w których realizowane są usługi społeczne, w tym usługi opiekuńczo-bytowe - 1</p> <p>3. Liczba osób zaktywizowanych, korzystających z nowoutworzonej infrastruktury społecznej - min. 100</p> <p>Rezultaty: 1. Zwiększenie dostępu do kompleksowych usług społecznych dla mieszkańców dzielnicy Podgórze 2. Liczba osób zagrożonych wykluczeniem społecznym wspartych przez pracę społeczną i środowiskową: min. 100 3. Liczba placówek wsparcia dziennego i wsparcia rodziny funkcjonujących w dzielnicy Podgórze: 1.</p>	Remont bud. i dostosowania do potrzeb osób niepełnosprawnych. 1. Prace przygotowawcze, środowiskowe i projektowe 2. Dostosowanie budynku do potrzeb osób niepełnosprawnych: budowa nowej klatki schodowej, montaż schodolazu, 3. Adaptacja pomieszczeń przyziemia na potrzeby prowadzenia pracy społecznej: wymiana instalacji elektrycznej i C.O. – w tym montaż ekologicznych źródeł energii, remont ścian i posadzek, wymiana drzwi wewnętrznych i ościeżnic, zakup wyposażenia edukacyjnego oraz sal warsztatowych do zajęć praktycznych, zakup i montaż okładzin atestowanych. 4. Adaptacja parteru na potrzeby prowadzenia działań społecznych, likwidacja barier architektonicznych, naprawa posadzi, remont łazienek i dost. do potrzeb osób niepełnosprawnych, zakup i montaż okładzin atestowanych, roboty tynkarskie i malarskie, zakup wyposażenia edukacyjnego. 5. Adaptacja piętra na potrzeby prowadzenia działań społecznych, remont instalacji elektrycznej, wymiana drzwi – roboty tynkarskie i malarskie, zakup i montaż wykładzin atestowanych zakup wyposażenia edukacyjnego 6. Remont elewacji: roboty przygotowawcze, ocieplenie budynku, obróbki blacharskie, wymiana parapetów, wymiana tynku, roboty tynkarskie, roboty malarskie 7. Remont dachu: ocieplenie dachu, pokrycie papa, obróbki blacharskie, obróbki kominowe	Wałbrzych, ul. Władysława Reymonta 32 (nr. działki ewidencyjnej: 98)	Podobzszar Podgórze	650 000,00	dotacja UE EFRR RPO WD (552.500,00), wkład własny (97.500,00)	2017 – 2025	LISTA A	CEL 1	<p>Projekt nierealizowany.</p> <p>Brak środków finansowych.</p>

C3.1(1)	368	Województwo Dolnośląskie – Lider, partnerzy: gminy i powiaty z Dolnego Śląska, w tym Gmina Wałbrzych	Zawodowy Dolny Śląsk	Niewystarczająca oferta szkoleniowa. Brak osób posiadających umiejętności i kwalifikacje zawodowe/techniczne. Niski poziom rozwoju osobistego i gospodarczego. Konieczność dostosowania poziomu kształcenia do rynku pracy. Zaniechania w zakresie wyposażenia i rozwoju infrastruktury szkół zawodowych, mało zajęć praktycznych.	Zwiększenie szans na zatrudnienie uczniów kształcących się w szkoleniu zawodowym, w szczególności poprzez poprawę efektywności kształcenia zawodowego. Głównym celem projektu będzie poprawa jakości kształcenia w szkołach zawodowych Dolnego Śląska w obszarze zawodów deficytowych i RIS, poprzez działania warsztatowo-laboratoryjne dla uczniów i nauczycieli z nowo powstałej infrastruktury na podstawie sprawozdań rocznych.	Sposób oceny: - liczba osób korzystających z nowo powstałej infrastruktury na podstawie sprawozdań rocznych.	1. Liczba nowopowstałych/zmodernizowanych pracowni zawodowych - 1 2. Liczba osób korzystających z centrów kształcenia zawodowego - 1 - Rezultaty: Liczba uczniów i nauczycieli, którzy zdobyli nowe umiejętności: 2550	1. Zajęcia laboratoryjne dla uczniów w 2. Współpraca branżowych kół zainteresowanych szkół zawodowych Dolnego Śląska z Kółkami Naukowymi Politechniki Wrocławskiej (Kółka Współpracy Zorientowane na Przemysł) Praktyczne formy kształcenia poprzez dedykowane staże uczniowskie w przedsiębiorstwach 3. Zajęcia laboratoryjne dla nauczycieli i dolnośląskich szkół kształcących w zawodach sklasyfikowanych jako deficytowe i Regionalne Inteligentne Specjalizacje RIS 4. Doposażenie szkół i placówek w sprzęt	Zespół Szkół nr 5, ul. Ogrodowa 2a, 58-306 Wałbrzych Zespół Szkół Politechnicznych ENERGETYK, al. Wyzwolenia 5, 58-300 Wałbrzych	Podobszar Śródmieście, poza obszarem rewitalizacji (brak odpowiedniej infrastruktury do realizacji projektu na obszarze rewitalizacji)	4 210 552,50	Dotacja UE EFS RPO WD (4.000.024,87), środki własne gminy (210.527,63)	styczeń 2017 – grudzień 2018	Lista B	CEL 3	Projekt zakończony. wartość projektu 4 210 552,50 zł dofinansowanie z UE 3 578 969,62 zł środki własne gminy 631 582,88 zł Okres realizacji projektu: od 02.01.2017 r. do 30.11.2018 r. 1. Liczba nowopowstałych/zmodernizowanych pracowni zawodowych - 3 2. Liczba osób korzystających z centrów kształcenia zawodowego : 2019 rok – 169 uczniów; 2020 rok – 198 uczniów
C3.1(2)	369	Gmina Wałbrzych	Czas na zawodowców – innowacyjne wyposażenie wałbrzyjskich szkół zawodowych	Niewystarczająca oferta szkoleniowa. Brak osób posiadających umiejętności i kwalifikacje zawodowe/techniczne. Niski poziom rozwoju osobistego i gospodarczego. Konieczność dostosowania poziomu kształcenia do rynku pracy. Zaniechania w zakresie wyposażenia i rozwoju infrastruktury szkół zawodowych, mało zajęć praktycznych.	Celem głównym projektu jest unowocześnienie kształcenia zawodowego poprzez rozwój pracowni kształcenia praktycznego w czterech wałbrzyjskich publicznych ponadgimnazjalnych szkołach zawodowych oraz doposażenie ich w nowoczesny sprzęt i materiały do prowadzenia zajęć, odpowiadających potrzebom rynku pracy i regionalnej gospodarki. Cel ten zostanie osiągnięty poprzez realizację celów szczegółowych: - poprawa jakości kształcenia zawodowego poprzez stworzenie w wałbrzyjskich szkołach zawodowych warunków zbliżonych do rzeczywistego środowiska pracy zawodowej. - dostosowanie nauczania we wspieranych szkołach zawodowych do potrzeb przedsiębiorstw, regionalnego o rynku pracy oraz potencjału regionalnej gospodarki. - poprawa warunków kształcenia zawodowego w związku z modernizacją sprzętu i wyposażenia w pracowniach. - poprawa możliwości i warunków kształcenia w szkolnictwie zawodowym uczniów z	liczba uczniów korzystających z infrastruktury zakupionej w ramach projektu	1. Liczba nowopowstałych/zmodernizowanych pracowni zawodowych - 1 2. Liczba osób korzystających z centrów kształcenia zawodowego - 1 Rezultaty: liczba uczniów korzystających z infrastruktury zakupionej w ramach projektu: 1130	Zakup sprzętu do pracowni w 4 wałbrzyjskich szkołach zawodowych, roboty budowlane, mające na celu dostosowanie pomieszczeń do potrzeb pracowni zawodowych	Zespół Szkół Nr 5 w Wałbrzychu, ul. Ogrodowa 2a, 58-306 Wałbrzych Zespół Szkół Politechnicznych ENERGETYK, al. Wyzwolenia 5, 58-300 Wałbrzych Zespół Szkół Nr 7, ul. Kłodzka 29, 58-308 Wałbrzych Zespół Szkół Zawodowych Specjalnych, ul. Mickiewicza 24, 58-300 Wałbrzych	Podobszar Śródmieście, poza obszarem rewitalizacji (brak odpowiedniej infrastruktury do realizacji projektu na obszarze rewitalizacji)	3 529 966,35	Dotacja UE EFRR RPO WD (2.991.222,98), środki własne gminy (538.743,37)	2017-2018	Lista B	CEL 3	Projekt zakończony. wartość projektu 2 711 142,36 zł dofinansowanie z UE 2 234 028,75 zł środki własne gminy 477 113,61 zł 1. Liczba nowopowstałych/zmodernizowanych pracowni zawodowych - 30 2. Liczba osób korzystających z centrów kształcenia zawodowego : 1573 uczniów w 2019 r., 1843 uczniów w 2020 r.

C3.2(1)	370	Gmina Wałbrzych	Rozwój oferty kulturalnej w Aglomeracji Wałbrzyskiej poprzez przebudowę i doposażenie obiektów instytucji kultury w Wałbrzychu: Zadanie nr 1 „Przebudowa budynku przy ul. Broniewskiego 65A w Wałbrzychu na potrzeby Wałbrzyskiego Ośrodka Kultury i Powiatowej i Miejskiej Biblioteki Publicznej „Biblioteka pod Atlantami w Wałbrzychu”, Zadanie nr 2 „Adaptacja budynku przy ul. 1 Maja 149 na potrzeby oddziału bibliotecznego”, Zadanie nr 3 „Doposażenie w sprzęt komputerowy, biurowy, multimedialny wraz z oprogramowaniem w celu rozszerzenia dostępu do zbiorów Biblioteki pod Atlantami w Wałbrzychu”.	Niewystarczająca oferta kulturalna i turystyczna. Niska jakość przestrzeni publicznej. Zanikanie dziedzictwa kulturowego. Zły stan techniczny obiektów (w tym zabytkowych).	Podniesienie jakości funkcjonowania instytucji kultury jako miejsc ochrony i prezentacji dziedzictwa materialnego i niematerialnego, zwiększenie dostępności do zasobów kulturowych i turystycznych	Sposób oceny: - protokół odbioru prac budowlanych, - liczba osób korzystających z nowo powstałej infrastruktury na podstawie sprawozdań rocznych.	1. Liczba wspartych obiektów infrastrukturalnych zlokalizowanych na rewitalizowanych obszarach - 2 2. Liczba instytucji kultury objętych wsparciem - 2 3. Liczba obiektów dostosowanych do potrzeb osób z niepełnosprawnościami (szt.) - 2 4. Liczba osób objętych szkoleniami / doradztwem w zakresie kompetencji cyfrowych O/K/M (os.) - 41 5. Liczba projektów, w których sfinansowano koszty racjonalnych usprawnień dla osób z niepełnościami (szt.) - 1 Rezultaty: 1. Wzrost oczekiwanej liczby odwiedzin w objętych wsparciem miejscach należących do dziedzictwa kulturowego i naturalnego oraz stanowiące atrakcje turystyczne (odwiedziny/rok) - 17 870 2. Liczba osób korzystających z obiektów zasobów kultury objętych wsparciem (osoby / rok) - 226 880	- Doposażenie w sprzęt komputerowy, biurowy, multimedialny wraz z oprogramowaniem w celu rozszerzenia dostępu do zbiorów Biblioteki pod Atlantami w Wałbrzychu; - Adaptacja budynku przy ul. 1 Maja 149 na potrzeby oddziału bibliotecznego; - Przebudowa budynku przy ul. Broniewskiego 65A w Wałbrzychu na potrzeby Wałbrzyskiego Ośrodka Kultury i Powiatowej i Miejskiej Biblioteki Publicznej „Biblioteka pod Atlantami w Wałbrzychu.	-ul. 1 Maja 149, 58-305 Wałbrzych, Obręb Sobiecin nr 30, działka nr 296/3 -ul. Rynek 9, 58-300 Wałbrzych, Obręb nr 27 Śródmieście, działka nr 395 -ul. Broniewskiego 65A, 58-309 Wałbrzych, Obręb nr 5 Piaskowa Góra, działka nr 442/20	Podobszar: Biały Kamień, Stary Źródł, Śródmieście, Sobiecin, Nowe Miasto, Podgórze, Poza obszarem rewitalizacji (brak odpowiedniej infrastruktury do realizacji projektu na obszarze rewitalizacji)	3 328 762,36	Dotacja UE EFRR RPO WD (1.564.048,84) środki własne Gminy, (1.764.713,52)	2016 – 2017	LISTA B	CEL 3	Projekt zakończony. wartość projektu 3 989 788,53 zł dofinansowanie z UE 1 724 210,00 zł środki własne gminy 2 265 578,53zł 1. Liczba wspartych obiektów infrastrukturalnych zlokalizowanych na rewitalizowanych obszarach - 2 2. Liczba instytucji kultury objętych wsparciem - 2 3. Liczba obiektów dostosowanych do potrzeb osób z niepełnosprawnościami (szt.) - 2
C3.2(2)	371	Gmina Wałbrzych	Rewitalizacja zabytkowego obiektu Muzeum Porcelany w Wałbrzychu wraz z infrastrukturą towarzyszącą	Niewystarczająca oferta kulturalna i turystyczna. Niska jakość przestrzeni publicznej. Zanikanie dziedzictwa kulturowego. Zły stan techniczny obiektów (w tym zabytkowych).	Podniesienie jakości funkcjonowania instytucji kultury jako miejsc ochrony i prezentacji dziedzictwa materialnego i niematerialnego, zwiększenie dostępności do zasobów kulturowych i turystycznych	Sposób oceny: - protokół odbioru prac budowlanych, - liczba osób korzystających z nowo powstałej infrastruktury na podstawie sprawozdań rocznych.	1. Liczba wspartych obiektów infrastrukturalnych zlokalizowanych na rewitalizowanych obszarach - 1 2. Liczba instytucji kultury objętych wsparciem - 1 3. Liczba zabytków nieruchomych objętych wsparciem (szt.) - 1. Rezultaty: 1. Wzrost oczekiwanej liczby odwiedzin w objętych wsparciem miejscach należących do dziedzictwa kulturowego i naturalnego oraz stanowiące atrakcje turystyczne (odwiedziny / rok) - 2 100 2. Liczba osób korzystających z obiektów zasobów kultury objętych wsparciem (osoby / rok) - 12 875	1. Wymiana stolarki okiennej na drewnianą wraz z odtworzeniem metalowych elementów okuć. 2. Wymiana (odtworzenie) stolarki drzwiowej zewnętrznej wraz z renowacją lub odtworzeniem metalowych elementów okuć. 3. Rewitalizacja dziedzińca w elewacji frontowej budynku. 5. Rewitalizacja dziedzińca (tarasu) w elewacji ogrodowej budynku. 6. Montaż elementów iluminacji budynku.	-ul. 1 Maja 9, 58-300 Wałbrzych, Obręb nr 27 Śródmieście, działka nr 441/2	Podobszar Śródmieście	652 067,29	Dotacja UE EFRR RPO WD (429.610,28), środki własne gminy (222.457,01)	2016 – 2017	LISTA B	CEL 3	Projekt zakończony. wartość projektu 687 251,79 zł dofinansowanie z UE 471 955,10 zł środki własne gminy 222 457,01zł 1. Liczba wspartych obiektów infrastrukturalnych zlokalizowanych na rewitalizowanych obszarach - 1 2. Liczba instytucji kultury objętych wsparciem - 1 3. Liczba zabytków nieruchomych objętych wsparciem (szt.) - 1.
C3.3(4)	372	Gmina Wałbrzych	Wałbrzyski Inkubator Przedsiębiorczości - ul. Młynarska 29	Niski poziom rozwoju gospodarczego i przedsiębiorczości. Degradacja techniczna obiektów (w tym zabytkowych). Niska jakość przestrzeni publicznej. Stagnacja społeczno-gospodarcza w mieście i obszarów rewitalizacji.	Stymulowane rozwój gospodarczego. Poprawa stanu technicznego budynku. Poprawa wizerunku i estetyki miasta. Stymulowanie rozwoju osobistego mieszkańców. Wspieranie osób i jednostek najbardziej przedsiębiorczych, w celu przeciwdziałania ich emigracji do regionów/miast atrakcyjniejszych gospodarczo. Świadczenie usług dla mikro i małych przedsiębiorców, aby	Liczba nowopowstałych inkubatorów przedsiębiorczości na obszarze rewitalizacji. Liczba przedsiębiorstw objętych wsparciem.	1. Liczba wspartych obiektów infrastrukturalnych zlokalizowanych na rewitalizowanych obszarach - 1 2. Liczba nowych obiektów infrastruktury służących rozwojowi gospodarczemu / osobistemu - 1 Rezultaty: Liczba przedsiębiorstw objętych wsparciem – 20 szt.	Modernizacja budynku na potrzeby stworzenia infrastruktury wsparcia przedsiębiorców. Przedmiotem projektu jest stworzenie inkubatora przedsiębiorczości w Wałbrzychu w dzielnicy Śródmieście, który będzie stanowić miejsce koncentracji kreatywnych pomysłów biznesowych, miejsce powstawania innowacji, przyciągające w szczególności osoby młode i zdolne.	Ul. Młynarska 29	Podobszar Śródmieście	6 828 238,00	Dotacja UE EFRR RPO WD (3.427.340,29), środki własne gminy (3.400.897,71)	2017-2021	—	CEL 3	Projekt zakończony. Wartość projektu 7 213 580,71 zł dofinansowanie z UE 3 452 657,59 zł środki własne gminy 3 760 923,12 zł 1. Liczba wspartych obiektów infrastrukturalnych zlokalizowanych na rewitalizowanych obszarach - 1 2. Liczba nowych obiektów infrastruktury służących rozwojowi gospodarczemu / osobistemu - 1
C3.2(3)	373	Gmina Wałbrzych	Poprawa efektywności energetycznej budynku Teatru Łalki i Aktora w Wałbrzychu poprzez termomodernizację i remont	Niewystarczająca oferta kulturalna i turystyczna. Niska jakość przestrzeni publicznej. Zanikanie dziedzictwa kulturowego. Zły stan techniczny obiektów (w tym zabytkowych).	Podniesienie jakości funkcjonowania instytucji kultury jako miejsc ochrony i prezentacji dziedzictwa materialnego i niematerialnego, zwiększenie dostępności do zasobów kulturowych i turystycznych	Liczba zmodernizowanych energetycznie budynków	1. Liczba wspartych obiektów infrastrukturalnych zlokalizowanych na rewitalizowanych obszarach - 1 2. Liczba instytucji kultury objętych wsparciem - 1 3. Liczba zabytków nieruchomych objętych wsparciem (szt.) - 1 Rezultaty: 1. Wzrost oczekiwanej liczby odwiedzin w objętych wsparciem miejscach należących do dziedzictwa kulturowego i naturalnego oraz stanowiące atrakcje turystyczne (odwiedziny / rok) - 200 2. Wzrost liczby osób korzystających z obiektów zasobów kultury objętych wsparciem (odwiedziny / rok) - 200 os. rocznie	Zatrzymanie postępującej degradacji technicznej budynku, wykonanie izolacji poziomej podłoża oraz pokrycia dachowego, podniesienie standardu użytkowego i energetycznego budynku Teatru, przedłużenie żywotności obiektu przez działania termomodernizacyjne i przeciwwilgociowe racjonalizacja kosztów eksploatacyjnych oświetlenia scenicznego i przyległych foyer, zmiana wizerunku Teatru.	ul. J. Brzechwy 16 Nr działki 224, obręb nr 27 Śródmieście	Podobszar Śródmieście	1 000 000,00	EBI (500.000,00), środki własne gminy (500.000,00)	2019-2021	—	CEL 3	Projekt w trakcie realizacji. Zakończono wykonanie dokumentacji,roboty budowlane w przygotowaniu do realizacji rzeźwicy (rozpoczęcie procedur przewidziane w2023 r. Okres realizacji 2019-2023

C.3.2(4)	374	Gmina Wałbrzych	Adaptacja obiektów i terenu zabytkowego kompleksu kopalni Julia na cele kulturalne	Niewystarczająca oferta kulturalna i turystyczna. Niska jakość przestrzeni publicznej. Zanikanie dziedzictwa kulturowego. Zły stan techniczny obiektów (w tym zabytkowych).	Podniesienie jakości funkcjonowania instytucji kultury jako miejsc ochrony i prezentacji dziedzictwa materialnego i niematerialnego, zwiększenie dostępności do zasobów kulturowych i turystycznych	Liczba wspartych obiektów infrastruktury zlokalizowanych na rewitalizowanych obszarach	<p>1. Liczba wspartych obiektów infrastrukturalnych zlokalizowanych na rewitalizowanych obszarach - 1</p> <p>2. Liczba instytucji kultury objętych wsparciem - 1</p> <p>3. Liczba zabytków nieruchomych objętych wsparciem (szt.) - 1</p> <p>Rezultaty:</p> <p>1. Wzrost oczekiwanej liczby odwiedzin w objętych wsparciem miejscach należących do dziedzictwa kulturowego i naturalnego oraz stanowiące atrakcje turystyczne (odwiedziny / rok) - 800</p> <p>2. Wzrost liczby osób korzystających z obiektów zasobów kultury objętych wsparciem (odwiedziny / rok) - 800</p>	<p>1. Adaptacja budynku nr 1 Szatni łańcuszkowej na cele kulturalne.</p> <p>2. Adaptacja budynku nr 4 Centrum Ceramiki Unikatowej.</p> <p>3. Zagospodarowanie terenu Parku Wielokulturowego Stara Kopalnia.</p> <p>4. Adaptacja budynku nr 18 Sztolni szkoleniowej na cele kulturalno-edukacyjne.</p> <p>Realizacja przedstawionego zakresu inwestycji umożliwi zachowanie zabytkowych obiektów byłej Kopalni Węgla Kamiennego "Julia" oraz wykorzystanie ich do stworzenia nowej, atrakcyjnej w skali ponadregionalnej oferty kulturalnej i edukacyjnej.</p>	ul. Piotra Wysockiego 29, 58-304 Wałbrzych Obręb ewidencyjny Biały Kamień Nr 18, działka nr 218	Podobszar Śródmieście	4 000 000,00	EBI (2.000.000,00), środki własne gminy (2.000.000,00)	2019-2020	—	CEL 3	<p>Projekt nierealizowany.</p> <p>Adaptacja na cele muzealne zakładu przeróbki mechanicznej węgla w zabytkowym kompleksie dawnej KWK Julia w Wałbrzychu</p> <p>Brak środków finansowych - rezygnacja z zadania</p>
C.3.2(5)	375	Gmina Wałbrzych	Wprowadzenie wentylacji oraz udostępnienie najstarszej spławnej sztolni na kontynencie europejskim, używanej w górnictwie węgla kamiennego (Lisiej Sztolni) w Wałbrzychu mieszkańcom miasta i turystom wraz z budową infrastruktury turystycznej, w tym ścieżki rowerowej i obiektu Bike and Ride	Niewystarczająca oferta kulturalna i turystyczna. Niska jakość przestrzeni publicznej. Zanikanie dziedzictwa kulturowego. Zły stan techniczny obiektów (w tym zabytkowych).	Podniesienie jakości funkcjonowania instytucji kultury jako miejsc ochrony i prezentacji dziedzictwa materialnego i niematerialnego, zwiększenie dostępności do zasobów kulturowych i turystycznych	Liczba wspartych obiektów infrastruktury zlokalizowanych na rewitalizowanych obszarach	<p>1. Liczba wspartych obiektów infrastrukturalnych zlokalizowanych na rewitalizowanych obszarach - 1</p> <p>2. Liczba instytucji kultury objętych wsparciem - 1</p> <p>3. Liczba zabytków nieruchomych objętych wsparciem (szt.) - 1</p> <p>Rezultaty:</p> <p>1. Wzrost oczekiwanej liczby odwiedzin w objętych wsparciem miejscach należących do dziedzictwa kulturowego i naturalnego oraz stanowiące atrakcje turystyczne (odwiedziny / rok) - 1000</p>	Wprowadzenie wentylacji oraz udostępnienie najstarszej spławnej sztolni na kontynencie europejskim, używanej w górnictwie węgla kamiennego (Lisiej Sztolni) w Wałbrzychu mieszkańcom miasta i turystom wraz z budową infrastruktury turystycznej, w tym ścieżki rowerowej i obiektu Bike and Ride	ul. Piotra Wysockiego 29, 58-304 Wałbrzych Obręb ewidencyjny Biały Kamień Nr 18, działka nr 218	Podobszar Śródmieście	15 000 000,00	EBI (4.000.000,00), środki własne gminy (11.000.000,00)	2020-2023	—	CEL 3	<p>Projekt nierealizowany.</p> <p>Brak środków finansowych - rezygnacja z zadania</p>
C.3.2(6)	376	Filharmonia Sudecka w Wałbrzychu	"Modernizacja obiektów Filharmonii Sudeckiej w Wałbrzychu"	Niewystarczająca oferta kulturalna i turystyczna. Niska jakość przestrzeni publicznej. Zanikanie dziedzictwa kulturowego. Zły stan techniczny obiektów (w tym zabytkowych).	Podniesienie jakości funkcjonowania instytucji kultury jako miejsc ochrony i prezentacji dziedzictwa materialnego i niematerialnego, zwiększenie dostępności do zasobów kulturowych i turystycznych	Sposób oceny: - protokół odbioru prac budowlanych, - liczba osób korzystających z nowo powstałej infrastruktury na podstawie sprawozdań rocznych.	<p>1. Liczba wspartych obiektów infrastrukturalnych zlokalizowanych na rewitalizowanych obszarach - 1</p> <p>2. Liczba instytucji kultury objętych wsparciem - 1</p> <p>3. Liczba zabytków nieruchomych objętych wsparciem (szt.) - 1</p> <p>Rezultaty:</p> <p>1. Wzrost oczekiwanej liczby odwiedzin w objętych wsparciem miejscach należących do dziedzictwa kulturowego i naturalnego oraz stanowiące atrakcje turystyczne - 1000</p> <p>2. Wzrost liczby osób korzystających z obiektów zasobów kultury objętych wsparciem - 1000</p>	Prace modernizacyjne w obiektach Filharmonii Sudeckiej oraz zakup wyposażenia niezbędnego do realizacji oferty kulturalno-edukacyjnej. Projekt stanowi kontynuację dotychczasowych działań służących poprawie infrastruktury i oferty Filharmonii Sudeckiej Zakres projektu obejmuje: - prace remontowe instalacji sanitarnych, elektrycznych i niskoprądowych - prace remontowe brzozy konstrukcyjno-budowlanej - zakup materiałów budowlanych - termomodernizację obiektów Filharmonii Sudeckiej - zakup wyposażenia do sali koncertowej i edukacyjnej oraz infrastruktury z nimi związanej	ul. Juliusz Słowackiego 4 58-300 Wałbrzych	Podobszar Śródmieście	12 713 204,73	Dotacja UE RPO WD EFRR (8 792 871,15) środki własne (3.920.333,58)	2017-2018	LISTA B	CEL 3	<p>Projekt zakończony.</p> <p>wartość projektu 12 927 806,91 zł dofinansowanie z UE 7.732.467,79 zł środki własne 5.195.339,12</p> <p>1. Liczba wspartych obiektów infrastrukturalnych zlokalizowanych na rewitalizowanych obszarach - 1 2. Liczba instytucji kultury objętych wsparciem - 1 3. Liczba zabytków nieruchomych objętych wsparciem (szt.) - 1</p>
C.3.2(7)	377	Filharmonia Sudecka w Wałbrzychu/ Kino za Rągiem w Warszawie	MAŁE KINO SPOŁECZNOŚCIOWE adaptacja pomieszczenia pod salę wielofunkcyjną (w tym kinową) oraz realizacja zadań programowych	Niewystarczająca oferta kulturalna i turystyczna. Niska jakość przestrzeni publicznej. Zanikanie dziedzictwa kulturowego. Zły stan techniczny obiektów (w tym zabytkowych).	Podniesienie jakości funkcjonowania instytucji kultury jako miejsc ochrony i prezentacji dziedzictwa materialnego i niematerialnego, zwiększenie dostępności do zasobów kulturowych i turystycznych	Sposób oceny: - protokół odbioru prac budowlanych, - liczba osób korzystających z nowo powstałej infrastruktury na podstawie sprawozdań rocznych.	<p>1. Liczba wspartych obiektów infrastrukturalnych zlokalizowanych na rewitalizowanych obszarach - 1</p> <p>2. Liczba instytucji kultury objętych wsparciem - 1</p> <p>3. Liczba zabytków nieruchomych objętych wsparciem (szt.) - 1</p> <p>Rezultaty:</p> <p>1. Wzrost oczekiwanej liczby odwiedzin w objętych wsparciem miejscach należących do dziedzictwa kulturowego i naturalnego oraz stanowiące atrakcje turystyczne - 200</p> <p>2. Wzrost liczby osób korzystających z obiektów zasobów kultury objętych wsparciem - 200</p>	- Umowa o współpracy, - Prace projektowe, - Dofinansowanie zewnętrzne na część infrastrukturalną – aplikacja w ramach RPO WD 2014 – 2020, poddziałanie 4.3.1. program horyzontalny, - Prace budowlane, dostawa i montaż wyposażenia, odbiory, - Działania informacyjne, - Działania programowe.	Filharmonia Sudecka w Wałbrzychu ul. Słowackiego 4, 58-300 Wałbrzych	Podobszar Stary Zdrój	100 000,00	Dotacja UE EFRR RPO WD (55.000,00), środki własne (45.000,00)	2017 – 2018	LISTA B	CEL 3	<p>Projekt niezrealizowany.</p> <p>Prace częściowo zrealizowane (przygotowanie pomieszczenia).</p> <p>Brak środków na dokończenie adaptacji i wyposażenie, brak programów grantowych, co skłania do rozważenia decyzji o zaniechaniu jego realizacji.</p>

C.3.2(8)	378	Filharmonia Sudecka w Wałbrzychu/ NAXOS MUSIC LIBRARY	KIOSK Z MUZYKĄ adaptacja pomieszczenia oraz realizacja zadań programowych	Niewystarczająca oferta kulturalna i turystyczna. Niska jakość przestrzeni publicznej. Zanikanie dziedzictwa kulturowego. Zły stan techniczny obiektów (w tym zabytkowych).	Podniesienie jakości funkcjonowania instytucji kultury jako miejsc ochrony i prezentacji dziedzictwa materialnego i niematerialnego, zwiększenie dostępności do zasobów kulturowych i turystycznych	Sposób oceny: - protokół odbioru prac budowlanych, - liczba osób korzystających z nowo powstałej infrastruktury na podstawie sprawozdań rocznych.	1. Liczba wspartych obiektów infrastrukturalnych zlokalizowanych na rewitalizowanych obszarach - 1 2. Liczba instytucji kultury objętych wsparciem - 1 3. Liczba zabytków nieruchomych objętych wsparciem (szt.) - 1 Rezultaty: 1. Wzrost oczekiwanej liczby odwiedzin w objętych wsparciem miejscach należących do dziedzictwa kulturowego i naturalnego oraz stanowiące atrakcje turystyczne - 100 2. Wzrost liczby osób korzystających z obiektów zasobów kultury objętych wsparciem - 100	- koncepcja merytoryczna zadania, - prace projektowe, - dofinansowanie zewnętrzne na część infrastrukturalną – aplikacja w ramach RPO WD 2014 – 2020, poddziałanie 4.3.1. program horyzontalny, - prace budowlane, dostawa i montaż wyposażenia, odbiory, - działania informacyjne, - działania programowe.	Filharmonia Sudecka w Wałbrzychu ul. Słowackiego 4, 58-300 Wałbrzych	Podobszar Śródmieście	60 000,00	Dotacja UE EFRR RPO WD (33.000,00), środki własne (27.000,00)	2016 – 2018	LISTA B	CEL 3	Projekt niezrealizowany. <i>Prace częściowo zrealizowane (zakupione urządzenia odsłuchowe i licencja kilkuletniego darmowego dostępu dla pięciu stanowisk)</i> <i>Z uwagi na znikome zainteresowanie osób z zewnątrz instytucji rozważamy nieprzedłużanie licencji na kolejny okres.</i>
C.3.2(9)	379	Filharmonia Sudecka w Wałbrzychu	KREATYWNY MALUCH WARSZTATY DLA DZIECI Z MUZYKĄ W TLE adaptacja pomieszczenia pod salę wielofunkcyjną oraz realizacja zadań programowych	Niewystarczająca oferta kulturalna i turystyczna. Niska jakość przestrzeni publicznej. Zanikanie dziedzictwa kulturowego. Zły stan techniczny obiektów (w tym zabytkowych).	Podniesienie jakości funkcjonowania instytucji kultury jako miejsc ochrony i prezentacji dziedzictwa materialnego i niematerialnego, zwiększenie dostępności do zasobów kulturowych i turystycznych	Sposób oceny: - protokół odbioru prac budowlanych, - liczba osób korzystających z nowo powstałej infrastruktury na podstawie sprawozdań rocznych.	1. Liczba wspartych obiektów infrastrukturalnych zlokalizowanych na rewitalizowanych obszarach - 1 2. Liczba instytucji kultury objętych wsparciem - 1 3. Liczba zabytków nieruchomych objętych wsparciem (szt.) - 1 Rezultaty: 1. Wzrost oczekiwanej liczby odwiedzin w objętych wsparciem miejscach należących do dziedzictwa kulturowego i naturalnego oraz stanowiące atrakcje turystyczne - 100 2. Wzrost liczby osób korzystających z obiektów zasobów kultury objętych wsparciem - 100	- koncepcja merytoryczna zadania, - prace projektowe, - dofinansowanie zewnętrzne na część infrastrukturalną – aplikacja w ramach RPO WD 2014 – 2020, poddziałanie 4.3.1. program horyzontalny, - prace budowlane, dostawa i montaż wyposażenia, odbiory, - działania informacyjne, - działania programowe.	Filharmonia Sudecka w Wałbrzychu ul. Słowackiego 4, 58-300 Wałbrzych	Podobszar Śródmieście	100 000,00	Dotacja UE EFRR RPO WD (55.000,00), środki własne (45.000,00)	2016 – 2018	LISTA B	CEL 3	Program niezrealizowany. <i>Brak źródeł finansowania, podmiot zgłaszający nie przewiduje jego realizacji w kolejnych latach.</i>
C.3.2(10)	380	Filharmonia Sudecka w Wałbrzychu/ DIVADLO DRÁK w Hradcu Kralove	FESTIWAL SUDECKI interdyscyplinarna prezentacja kulturowego dorobku geograficznego obszaru Sudetów	Niewystarczająca oferta kulturalna i turystyczna. Niska jakość przestrzeni publicznej. Zanikanie dziedzictwa kulturowego. Zły stan techniczny obiektów (w tym zabytkowych).	Podniesienie jakości funkcjonowania instytucji kultury jako miejsc ochrony i prezentacji dziedzictwa materialnego i niematerialnego, zwiększenie dostępności do zasobów kulturowych i turystycznych	Sposób oceny: - protokół odbioru prac budowlanych, - liczba osób korzystających z nowo powstałej infrastruktury na podstawie sprawozdań rocznych.	1. Liczba wspartych obiektów infrastrukturalnych zlokalizowanych na rewitalizowanych obszarach - 1 2. Liczba instytucji kultury objętych wsparciem - 1 3. Liczba zabytków nieruchomych objętych wsparciem (szt.) - 1 Rezultaty: 1. Wzrost oczekiwanej liczby odwiedzin w objętych wsparciem miejscach należących do dziedzictwa kulturowego i naturalnego oraz stanowiące atrakcje turystyczne - 1000 2. Wzrost liczby osób korzystających z obiektów zasobów kultury objętych wsparciem - 1000	- koncepcja merytoryczna zadania, - prace projektowe, - dofinansowanie zewnętrzne na część infrastrukturalną – aplikacja w ramach RPO WD 2014 – 2020, poddziałanie 4.3.1. program horyzontalny, - prace budowlane, dostawa i montaż wyposażenia, odbiory, - działania informacyjne, - działania programowe.	Filharmonia Sudecka w Wałbrzychu ul. Słowackiego 4, 58-300 Wałbrzych	Podobszar Śródmieście	100 000,00	Dotacja UE EFS RPO WD (55.000,00), środki własne (45.000,00)	2016 – 2017	LISTA B	CEL 3	Program niezrealizowany. <i>Brak źródeł finansowania, podmiot zgłaszający nie przewiduje jego realizacji w kolejnych latach.</i>
C.3.2(11)	381	Powiatowa i Miejska Biblioteka Publiczna „Biblioteka pod Atlantami” w Wałbrzychu	Remont piwnic PIMBP „Biblioteki pod Atlantami” z przeznaczeniem na działalność kulturalną	Niewystarczająca oferta kulturalna i turystyczna. Niska jakość przestrzeni publicznej. Zanikanie dziedzictwa kulturowego. Zły stan techniczny obiektów (w tym zabytkowych).	Podniesienie jakości funkcjonowania instytucji kultury jako miejsc ochrony i prezentacji dziedzictwa materialnego i niematerialnego, zwiększenie dostępności do zasobów kulturowych i turystycznych	Sposób oceny: - liczba oddanych do użytku pomieszczeń w Bibliotece pod Atlantami - protokół odbioru prac remontowych, - liczba osób odwiedzających infrastrukturę na podstawie sprawozdań z działalności placówki; - liczba nowych miejsc pracy - na podstawie umów o pracę.	1. Liczba wspartych obiektów infrastrukturalnych zlokalizowanych na rewitalizowanych obszarach - 1 2. Liczba instytucji kultury objętych wsparciem - 1 3. Liczba zabytków nieruchomych objętych wsparciem (szt.) - 1 Rezultaty: 1. Wzrost oczekiwanej liczby odwiedzin w objętych wsparciem miejscach należących do dziedzictwa kulturowego i naturalnego oraz stanowiące atrakcje turystyczne - 1000 2. Wzrost liczby osób korzystających z obiektów zasobów kultury objętych wsparciem - 1000	Remont pomieszczeń piwnicznych (ok. 160 m2), który obejmie przede wszystkim wykonanie drenażu budynku od strony Rynku, zapobiegającego zalewaniu piwnic, wykonanie podłóg, malowanie ścian, montaż drzwi wewnętrznych, montaż oświetlenia, wykonanie klimatyzacji, remont 3 toalet.	Rynek 9, 58-300 Wałbrzych	Podobszar Śródmieście	200 000,00	Dotacja UE EFRR RPO WD (110.000,00), środki własne (90.000,00)	2017-2025	LISTA A	CEL 3	Program niezrealizowany. <i>Brak źródeł finansowania, podmiot zgłaszający nie przewiduje jego realizacji w kolejnych latach.</i>

C3.2(12)	382	Powiatowa i Miejska Biblioteka Publiczna „Biblioteka pod Atlantami” w Wałbrzychu	Adaptacja lokalu użytkowego przy ul. Piłsudskiego 51-53 na potrzeby funkcjonowania Filii nr 1 z oddziałem dziecięcym Powiatowej i Miejskiej Biblioteki Publicznej „Biblioteka pod Atlantami” w Wałbrzychu	Niewystarczająca oferta kulturalna i turystyczna. Niska jakość przestrzeni publicznej. Zanikanie dziedzictwa kulturowego. Zły stan techniczny obiektów (w tym zabytkowych).	Zwiększenie dostępności do oferty kulturalnej Powiatowej i Miejskiej Biblioteki Publicznej „Biblioteka pod Atlantami” w Wałbrzychu	Rejestr Instytucji Kultury Gminy Wałbrzych, Protokół odbioru końcowego robót, Roczne sprawozdanie z działalności jednostki, Ewidencja odwiedzin m.in. liczba osób korzystająca z oferty bibliotek, liczba odwiedzin w trakcie organizowanych imprez kulturalnych, Umowy o pracę	<p>1. Liczba wspartych obiektów infrastrukturalnych zlokalizowanych na rewitalizowanych obszarach - 1</p> <p>2. Liczba instytucji kultury objętych wsparciem - 1</p> <p>3. Liczba obiektów dostosowanych do potrzeb osób z niepełnosprawnościami – 1 szt.</p> <p>Rezultaty:</p> <p>1. Wzrost oczekiwanej liczby odwiedzin w objętych wsparciem miejscach należących do dziedzictwa kulturalnego i naturalnego oraz stanowiących atrakcje turystyczne (CI 9) - programowy – 1598 odwiedzin/rok</p> <p>2. Wzrost zatrudnienia we wspieranych podmiotach (innych niż przedsiębiorstwa) - ogółem – 1 EPC (w tym kobiety - 1 EPC).</p>	Adaptacja lokalu użytkowego przy ul. Piłsudskiego 51-53 na potrzeby funkcjonowania Filii nr 1 z oddziałem dziecięcym Powiatowej i Miejskiej Biblioteki Publicznej „Biblioteka pod Atlantami” w Wałbrzychu, wraz z zakupem niezbędnego sprzętu i wyposażenia. Zakres projektu: - Aktualizacja dokumentacji projektowej i nadzór autorski; - Roboty budowlane - branza ogólnobudowlana, sanitarna, elektryczna; - zakup wyposażenia niezbędnego do funkcjonowania filii bibliotecznej z oddziałem dziecięcym (m.in. regały biblioteczne, szafy, lamy biblioteczne, biurka komputerowe, stoły warsztatowe, krzesła, pufy, pojemniki na książki, wieszaki, przewijaki, żaluzje antywłamaniowe starowane ręcznie -urządzenia- projektor z uchwytem sufitowym; ekran do wyświetlania; kurtyna powietrzna; żaluzje zaciemniające, materiałowe, sterowane elektronicznie (zdalne), serwer, urządzenie wielofunkcyjne.; - inwestor zastępczy; - promocja projektu.	ul. Piłsudskiego 51-53, 58-301 Wałbrzych (dzielnica Nowe Miasto)	Podobszar Nowe Miasto	1 186 774,53	Dotacja UE EFRR RPO WD (1.008.758,35, środki własne (178.016,18)	2019-2021	LISTA A	CEL 3	<p>Projekt zakończony.</p> <p>wartość projektu 1 199 589,53 zł</p> <p>dofinansowanie z UE 1 008 673,35 zł</p> <p>środki własne 190 916,18 zł</p> <p>1. Liczba wspartych obiektów infrastrukturalnych zlokalizowanych na rewitalizowanych obszarach - 1</p> <p>2. Liczba instytucji kultury objętych wsparciem - 1</p> <p>3. Liczba obiektów dostosowanych do potrzeb osób z niepełnosprawnościami – 1 szt.</p>
C1.3(4)	383	Gmina Wałbrzych	Modernizacja budynku przy ul. Moniuszki 118 na potrzeby Młodzieżowego Ośrodka Socjoterapii	Niska jakość życia mieszkańców, degradacja techniczna obiektu infrastruktury społecznej, niska jakość przestrzeni publicznej. Brak wystarczającej liczby miejsc w domach dziecka i placówkach wsparcia socjalnego dla dzieci i młodzieży. Brak miejsc pracy z młodzieżą zagrożoną niedostosowaniem społecznym.	Poprawa wizerunku i estetyki miasta. Poprawa jakości życia mieszkańców. Zmniejszenie degradacji dzielnic. Wzmacnianie lokalnego kapitału społecznego. Rozwój usług społecznych. Stworzenie miejsc pobytu w domu dziecka oraz placówce wsparcia socjalnego dla dzieci i młodzieży - zagrożonych niedostosowaniem społecznym.	Sposób oceny: - protokół odbioru prac budowlanych, - liczba osób korzystających z nowo powstałej infrastruktury na podstawie sprawozdań rocznych.	<p>1. Liczba wspartych obiektów infrastrukturalnych zlokalizowanych na rewitalizowanych obszarach - 1</p> <p>2. Liczba zmodernizowanych energetycznie budynków - 1</p> <p>3. Liczba wspartych obiektów, w których realizowane są usługi społeczne, w tym usługi opiekuńczo-bytowe - 1</p> <p>4. Liczba osób korzystających z nowoutworzonej infrastruktury społecznej - min. 40</p> <p>Rezultaty:</p> <p>1. Liczba osób korzystających z nowo powstałej infrastruktury rocznie - min. 40 osób</p>	Remont budynku przy ul. Moniuszki 118 i adaptacja dla potrzeb Młodzieżowego Ośrodka Socjoterapii - zgodnie z projektem budowlanym	Stanisława Moniuszki 118, 58-300 Wałbrzych	Poza obszarem rewitalizacji. Na obszarze rewitalizacji brak odpowiedniej infrastruktury od realizacji projektu.	9 860 000,00	EBI (4.930.000,00), środki własne gminy (4.930.000,00)	2019-2021	-	CEL 1	<p>Projekt w trakcie realizacji (I etap)</p> <p>Wartość projektu: 6 292 119,95 - źródło finansowania Rządowy Fundusz Inwestycji Lokalnych.</p> <p>Okres realizacji: 2019-2023</p>

C3.1(3)	384	Gmina Wałbrzych	Budowa nowego budynku dla Centrum Kształcenia Zawodowego przy ZS nr 5 w Wałbrzychu	Niewystarczająca oferta szkoleniowa. Brak osób posiadających umiejętności i kwalifikacje zawodowe/techniczne. Niski poziom rozwoju osobistego i gospodarczego. Konieczność dostosowania poziomu kształcenia do rynku pracy. Zaniechania w zakresie doposażenia i rozwoju infrastruktury szkół zawodowych, mało zajęć praktycznych.	Zwiększenie szans na zatrudnienie uczniów kształcenia i szkolenia zawodowego, w szczególności poprzez poprawę infrastruktury na cele kształcenia zawodowego. Głównym celem projektu będzie poprawa jakości kształcenia w szkołach zawodowych. Cel główny zostanie osiągnięty poprzez stworzenie infrastruktury do praktycznej nauki zawodu.	liczba uczniów korzystających z nowej infrastruktury w ramach projektu	1. Liczba nowopowstałych/zmodernizowanych pracowni zawodowych - 1 2. Liczba osób korzystających z centrów kształcenia zawodowego - 1 3. Liczba szkół, wspartych/ doposażonych w ramach projektu: 1 Rezultaty: liczba uczniów korzystających z nowej infrastruktury: 1000	Budowa nowego budynku dla Centrum Kształcenia Zawodowego przy ZS nr 5 w Wałbrzychu	ul. Ogrodowa 2a, 58-306 Wałbrzych	Poza obszarem rewitalizacji. Na obszarze rewitalizacji brak odpowiedniej infrastruktury od realizacji projektu.	4 250 000,00	EBI (2.125.000,00), środki własne gminy (2.125.000,00)	2020-2022	-	CEL 3	Planowany do realizacji. Powstanie: Branżowe Centrum Umiejętności przy w dziedzinie mechatroniki w Wałbrzychu (przy ZS nr 5) Planowane finansowanie z Europejskiego Instrumentu na rzecz Odbudowy i Zwiększenia Odporności (Recovery and Resilience Facility - RRF) w ramach Krajowego Planu Odbudowy i Zwiększenia Odporności (KPO) Wartość projektu: 19 mln - Gmina Wałbrzych otrzymała dofinansowanie w wysokości 16 mln zł okres realizacji 2022-2026
C2.3(20)	385	Gmina Wałbrzych / Zarząd Dróg Komunikacji i Utrzymania Miasta	Utworzenie przestrzeni publicznej w rejonie ul. Kilińskiego w Śródmieściu	Niska jakość przestrzeni publicznej. Dostosowanie zdegradowanych obiektów/przestrzeni do zaspokajania potrzeb mieszkańców (w tym m.in. mieszkaniowych, edukacyjnych, kulturalnych, rekreacyjnych, społecznych). Niska jakość życia mieszkańców.	Poprawa estetyki otoczenia i wizerunku miasta. Poprawa istniejącego stanu technicznego przestrzeni publicznej. Poprawa warunków edukacji, zabawy i rekreacji.	Sposób oceny: - protokół odbioru prac budowlanych	1. Liczba wspartych obiektów infrastrukturalnych zlokalizowanych na rewitalizowanych obszarach - 1 2. Liczba wspartych obiektów, w których realizowane są usługi społeczne, w tym usługi opiekuńczo-bytowe - 1 Rezultat: oddana do użytku przestrzeń publiczna o charakterze rekreacyjno-sportowym - 1	Zagospodarowanie terenu przy ul. Kilińskiego poprzez wykonanie placu zabaw, ciągów komunikacyjnych	ul. Kilińskiego - dz. nr 374, 373/1, 386/4 obręb ewidencyjny nr 27	Podobszar Śródmieście	7 000 000,00	EBI (3.500.000,00), środki własne gminy (3.500.000,00)	2019-2021	-	CEL 2	Projekt zakończony. Okres realizacji: 2019-2022 Wartość: 4.298.194,00 PLN źródło finansowania: EBI (2 149 097,00), środki własne gminy (2 149 097,00)

C2.3(21)	386	Gmina Wałbrzych	Restauracja i termomodernizacja zabytkowej Willi Księżnej Daisy przy ul. Moniuszki 43	Niska jakość przestrzeni publicznej. Dostosowanie zdegradowanych obiektów/przestrzeni do zaspokajania potrzeb mieszkańców (w tym m.in. mieszkaniowych, edukacyjnych, kulturalnych, rekreacyjnych, społecznych). Niska jakość życia mieszkańców.	Poprawa estetyki otoczenia i wizerunku miasta. Poprawa istniejącego stanu technicznego budynku. Poprawa jakości usług publicznych.	Sposób oceny: - protokół odbioru prac budowlanych, - ilość osób korzystających z wyremontowanej infrastruktury w skali roku.	1. Liczba wspartych obiektów infrastrukturalnych zlokalizowanych na rewitalizowanych obszarach 2. Liczba wspartych obiektów, w których realizowane są usługi społeczne, w tym usługi opiekuńczo-bytowe - 1 Rezultat: ilość osób korzystających z wyremontowanej infrastruktury w skali roku - 100	Przeprowadzenie kompleksowych prac budowlanych i konserwatorskich przy ul. Moniuszki 43	Stanisława Moniuszki 43, 58-300 Wałbrzych	Podobasz Śródmieście	9 940 000,00	EBI (4.970.000,00), Środki własne gminy (4.970.000,00)	2022-2023	-	CEL 2	Planowany do realizacji. <i>Okres realizacji 2023-2025</i>
C3.3(5)	387	Galeria 7 Sp. z o.o.	Budowa węzła przesiadkowego wraz infrastrukturą drogową oraz częścią usługowo handlową „Wałbrzych Centrum”	Niski poziom rozwoju gospodarczego i przedsiębiorczości. Degradacja techniczna obiektów (w tym zabytkowych). Niska jakość przestrzeni publicznej. Stagnacja społeczno-gospodarcza w mieście i obszarów rewitalizacji. Potrzeba rozwoju przedsiębiorczego klimatu na lokalnym rynku.	Stymulowane rozwój gospodarczego. Poprawa przestrzeni publicznej. Poprawa wizerunku i estetyki miasta. Stymulowanie rozwoju osobistego mieszkańców. Adaptacja przestrzeni do celów kulturalnych/rekreacyjnych /turystycznych. Rozwój kultury/ turystyki.	Sposób oceny: - protokół odbioru prac budowlanych, - liczba pasażerów rocznie, - liczba nowych miejsc pracy, - ilość linii autobusowych - ilość linii kolejowych	1. Liczba wspartych obiektów infrastrukturalnych zlokalizowanych na rewitalizowanych obszarach - 1 2. Liczba nowych obiektów infrastruktury służących rozwojowi gospodarczemu / osobistemu - 1 Rezultaty: - Szacowana liczba pasażerów rocznie – 2 500 000. - Szacowana liczba miejsc pracy – 150. Liczba miejsc parkingowych - 273. Szacowana ilość linii autobusowych - 40 . Szacowana ilość linii kolejowych - 28.	Budowa budynku węzła przesiadkowego oraz dworca autobusowego wraz infrastrukturą drogową oraz budowa połączeń funkcjonalnych z realizowaną przez PKP PLK nową stacją kolejową Wałbrzych Centrum. Budynek regionalnego węzła przesiadkowego kolejowo-autobusowego. Zmodernizowany układ drogowy. Boisko wielofunkcyjne oraz park rekreacyjny. Powierzchnia rewitalizacji – około 4,3 Ha. Szacowana liczba pasażerów rocznie – 2 500 000. Szacowana liczba miejsc pracy – 150. Liczba miejsc parkingowych - 273. Obiekt w całości przystosowany dla osób niepełnosprawnych. Szacowana ilość linii autobusowych - 40 . Szacowana ilość linii kolejowych - 28.	Zbieg ulic: Wysockiego, Lubelska, Mazowiecka. Działki 251, 254/4, 255/3, 255/2, 255/1, 256/2, 258-obręb Nowe Miasto nr 21	Podobasz Śródmieście	135 000 000,00	Środki własne inwestora	2020-2021	-	CEL 3	Projekt w trakcie realizacji. <i>Polskie Linie Kolejowe zakończyły i oddały do użytkowania przystanek kolejowy Wałbrzych Centrum. w roku 2020.</i> <i>Planowana jest budowa dworca autobusowego i powierzchni handlowej.</i> <i>Okres realizacji 2020-2026</i>

C2.2(36)	388	Gmina Walbrzych	Poprawa efektywności energetycznej budynku przy ul. Młynarskiej 25 w Walbrzychu poprzez termomodernizację i remont	Wysoka energochłonność budynków. Niska jakość przestrzeni publicznej. Dostosowanie zdegradowanych obiektów/przestrzeni do zaspokajania potrzeb mieszkańców (w tym m.in. mieszkaniowych, edukacyjnych, kulturalnych, rekreacyjnych, społecznych). Niska jakość życia mieszkańców.	Poprawa efektywności energetycznej budynków. Zastosowanie odnawialnych źródeł energii. Przebudowa mieszkań. Poprawa estetyki otoczenia i wizerunku miasta. Poprawa istniejącego stanu technicznego budynku. Poprawa jakości życia mieszkańców. Dostosowanie dla osób niepełnosprawnych.	Sposób oceny: - protokół odbioru prac budowlanych, - ilość osób korzystających z utworzonej infrastruktury zgodnie z wykazem osób zamieszkałych.	1. Wyremontowane budynki mieszkalne na obszarze miejskim - 1 2. Liczba zmodernizowanych energetycznie budynków - 1 Rezultaty: Ilość osób korzystających z utworzonej infrastruktury - 18 liczba utworzonych mieszkań - 6	Termomodernizacja budynku (podniesienie efektywności energetycznej o dwa poziomy) oraz remont (przebudowa) pomieszczeń i instalacji, wykonanie udogodnień dla osób niepełnosprawnych, zastosowanie odnawialnych źródeł energii	Młynarska 25	Podobszar Śródmieście	1 430 000	EBOiR	2021-2026	—	CEL 2	Projekt w trakcie realizacji. Okres realizacji 2020-2024 Szacowana kwota projektu: 1 409 398,00
C2.2(37)	389	Gmina Walbrzych	Poprawa efektywności energetycznej budynku przy ul. Młynarskiej 26 w Walbrzychu poprzez termomodernizację i remont	Wysoka energochłonność budynków. Niska jakość przestrzeni publicznej. Dostosowanie zdegradowanych obiektów/przestrzeni do zaspokajania potrzeb mieszkańców (w tym m.in. mieszkaniowych, edukacyjnych, kulturalnych, rekreacyjnych, społecznych). Niska jakość życia mieszkańców.	Poprawa efektywności energetycznej budynków. Zastosowanie odnawialnych źródeł energii. Przebudowa mieszkań. Poprawa estetyki otoczenia i wizerunku miasta. Poprawa istniejącego stanu technicznego budynku. Poprawa jakości życia mieszkańców. Dostosowanie dla osób niepełnosprawnych.	Sposób oceny: - protokół odbioru prac budowlanych, - ilość osób korzystających z utworzonej infrastruktury zgodnie z wykazem osób zamieszkałych.	1. Wyremontowane budynki mieszkalne na obszarze miejskim - 1 2. Liczba zmodernizowanych energetycznie budynków - 1 Rezultaty: Ilość osób korzystających z utworzonej infrastruktury - 24 liczba utworzonych mieszkań - 8	Termomodernizacja budynku (podniesienie efektywności energetycznej o dwa poziomy) oraz remont (przebudowa) pomieszczeń i instalacji, wykonanie udogodnień dla osób niepełnosprawnych, zastosowanie odnawialnych źródeł energii	Młynarska 26	Podobszar Śródmieście	1 600 000	EBOiR	2021-2026	—	CEL 2	Projekt w trakcie realizacji. Okres realizacji 2020-2024 Szacowana kwota projektu: 1 586 120,00

C2.2(38)	390	Gmina Walbrzych	<p>Poprawa efektywności energetycznej budynku przy ul. Niepodległości 37 w Walbrzychu poprzez termomodernizację i remont</p>	<p>Wysoka energochłonność budynków. Niska jakość przestrzeni publicznej. Dostosowanie zdegradowanych obiektów/przestrzeni do zaspokajania potrzeb mieszkańców (w tym m.in. mieszkaniowych, edukacyjnych, kulturalnych, rekreacyjnych, społecznych). Niska jakość życia mieszkańców.</p>	<p>Poprawa efektywności energetycznej budynków. Zastosowanie odnawialnych źródeł energii. Przebudowa mieszkań. Poprawa estetyki otoczenia i wizerunku miasta. Poprawa istniejącego stanu technicznego budynku. Poprawa jakości życia mieszkańców. Dostosowanie dla osób niepełnosprawnych.</p>	<p>Sposób oceny: - protokół odbioru prac budowlanych, - ilość osób korzystających z utworzonej infrastruktury zgodnie z wykazem osób zamieszkałych.</p>	<p>1. Wyremontowane budynki mieszkalne na obszarze miejskim - 1 2. Liczba zmodernizowanych energetycznie budynków - 1</p> <p>Rezultaty: Ilość osób korzystających z utworzonej infrastruktury - 42 liczba utworzonych mieszkań - 14</p>	<p>Termomodernizacja budynku (podniesienie efektywności energetycznej o dwa poziomy) oraz remont (przebudowa) pomieszczeń i instalacji, wykonanie udogodnień dla osób niepełnosprawnych, zastosowanie odnawialnych źródeł energii</p>	Niepodległości 37	Podobszar Podgórze	2 600 000	EBOiR	2021-2026	—	CEL 2	Projekt planowany do realizacji.
C2.2(39)	391	Gmina Walbrzych	<p>Poprawa efektywności energetycznej budynku przy ul. Niepodległości 45 w Walbrzychu poprzez termomodernizację i remont</p>	<p>Wysoka energochłonność budynków. Niska jakość przestrzeni publicznej. Dostosowanie zdegradowanych obiektów/przestrzeni do zaspokajania potrzeb mieszkańców (w tym m.in. mieszkaniowych, edukacyjnych, kulturalnych, rekreacyjnych, społecznych). Niska jakość życia mieszkańców.</p>	<p>Poprawa efektywności energetycznej budynków. Zastosowanie odnawialnych źródeł energii. Przebudowa mieszkań. Poprawa estetyki otoczenia i wizerunku miasta. Poprawa istniejącego stanu technicznego budynku. Poprawa jakości życia mieszkańców. Dostosowanie dla osób niepełnosprawnych.</p>	<p>Sposób oceny: - protokół odbioru prac budowlanych, - ilość osób korzystających z utworzonej infrastruktury zgodnie z wykazem osób zamieszkałych.</p>	<p>1. Wyremontowane budynki mieszkalne na obszarze miejskim - 1 2. Liczba zmodernizowanych energetycznie budynków - 1</p> <p>Rezultaty: Ilość osób korzystających z utworzonej infrastruktury - 33 liczba utworzonych mieszkań - 11</p>	<p>Termomodernizacja budynku (podniesienie efektywności energetycznej o dwa poziomy) oraz remont (przebudowa) pomieszczeń i instalacji, wykonanie udogodnień dla osób niepełnosprawnych, zastosowanie odnawialnych źródeł energii</p>	Niepodległości 45	Podobszar Podgórze	2 200 000	EBOiR	2021-2026	—	CEL 2	Projekt planowany do realizacji.

C2.2(40)	392	Gmina Walbrzych	Poprawa efektywności energetycznej budynku przy ul. Niepodległości 47 w Walbrzychu poprzez termomodernizację i remont	Wysoka energochłonność budynków. Niska jakość przestrzeni publicznej. Dostosowanie zdegradowanych obiektów/przestrzeni do zaspokajania potrzeb mieszkańców (w tym m.in. mieszkaniowych, edukacyjnych, kulturalnych, rekreacyjnych, społecznych). Niska jakość życia mieszkańców.	Poprawa efektywności energetycznej budynków. Zastosowanie odnawialnych źródeł energii. Przebudowa mieszkań. Poprawa estetyki otoczenia i wizerunku miasta. Poprawa istniejącego stanu technicznego budynku. Poprawa jakości życia mieszkańców. Dostosowanie dla osób niepełnosprawnych.	Sposób oceny: - protokół odbioru prac budowlanych, - ilość osób korzystających z utworzonej infrastruktury zgodnie z wykazem osób zamieszkałych.	1. Wyremontowane budynki mieszkalne na obszarze miejskim - 1 2. Liczba zmodernizowanych energetycznie budynków - 1 Rezultaty: Ilość osób korzystających z utworzonej infrastruktury - 39 liczba utworzonych mieszkań - 13	Termomodernizacja budynku (podniesienie efektywności energetycznej o dwa poziomy) oraz remont (przebudowa) pomieszczeń i instalacji, wykonanie udogodnień dla osób niepełnosprawnych, zastosowanie odnawialnych źródeł energii	Niepodległości 47	Podobszar Podgórze	2 400 000	EBOiR	2021-2026	—	CEL 2	Projekt planowany do realizacji.
C2.2(41)	393	Gmina Walbrzych	Poprawa efektywności energetycznej budynku przy ul. Piotra Skargi 14 w Walbrzychu poprzez termomodernizację i remont	Wysoka energochłonność budynków. Niska jakość przestrzeni publicznej. Dostosowanie zdegradowanych obiektów/przestrzeni do zaspokajania potrzeb mieszkańców (w tym m.in. mieszkaniowych, edukacyjnych, kulturalnych, rekreacyjnych, społecznych). Niska jakość życia mieszkańców.	Poprawa efektywności energetycznej budynków. Zastosowanie odnawialnych źródeł energii. Przebudowa mieszkań. Poprawa estetyki otoczenia i wizerunku miasta. Poprawa istniejącego stanu technicznego budynku. Poprawa jakości życia mieszkańców. Dostosowanie dla osób niepełnosprawnych.	Sposób oceny: - protokół odbioru prac budowlanych, - ilość osób korzystających z utworzonej infrastruktury zgodnie z wykazem osób zamieszkałych.	1. Wyremontowane budynki mieszkalne na obszarze miejskim - 1 2. Liczba zmodernizowanych energetycznie budynków - 1 Rezultaty: Ilość osób korzystających z utworzonej infrastruktury - 51 liczba utworzonych mieszkań - 17	Termomodernizacja budynku (podniesienie efektywności energetycznej o dwa poziomy) oraz remont (przebudowa) pomieszczeń i instalacji, wykonanie udogodnień dla osób niepełnosprawnych, zastosowanie odnawialnych źródeł energii	Piotra Skargi 14	Podobszar Śródmieście	3 000 000	EBOiR	2021-2026	—	CEL 2	Projekt planowany do realizacji.

C2.2(42)	394	Gmina Walbrzych	Poprawa efektywności energetycznej budynku przy ul. Piotra Skargi 9 w Walbrzychu poprzez termomodernizację i remont	Wysoka energochłonność budynków. Niska jakość przestrzeni publicznej. Dostosowanie zabudowy do potrzeb mieszkańców (w tym m.in. mieszkaniowych, edukacyjnych, kulturalnych, rekreacyjnych, społecznych). Niska jakość życia mieszkańców.	Poprawa efektywności energetycznej budynków. Zastosowanie odnawialnych źródeł energii. Przebudowa mieszkań. Poprawa estetyki otoczenia i wizerunku miasta. Poprawa istniejącego stanu technicznego budynku. Poprawa jakości życia mieszkańców. Dostosowanie dla osób niepełnosprawnych.	Sposób oceny: - protokół odbioru prac budowlanych, - ilość osób korzystających z utworzonej infrastruktury zgodnie z wykazem osób zamieszkałych.	1. Wyremontowane budynki mieszkalne na obszarze miejskim - 1 2. Liczba zmodernizowanych energetycznie budynków - 1 Rezultaty: Ilość osób korzystających z utworzonej infrastruktury - 27 liczba utworzonych mieszkań - 9	Termomodernizacja budynku (podniesienie efektywności energetycznej o dwa poziomy) oraz remont (przebudowa) pomieszczeń i instalacji, wykonanie udogodnień dla osób niepełnosprawnych, zastosowanie odnawialnych źródeł energii	Piotra Skargi 9	Podobszar Śródmieście	1 600 000	EBOiR	2021-2026	—	CEL 2	Projekt w trakcie realizacji. Okres realizacji: 2020-2024 szacowana wartość projektu: 1 638 453,00
C2.2(43)	395	Gmina Walbrzych	Poprawa efektywności energetycznej budynku przy ul. Piotra Skargi 10 w Walbrzychu poprzez termomodernizację i remont	Wysoka energochłonność budynków. Niska jakość przestrzeni publicznej. Dostosowanie zabudowy do potrzeb mieszkańców (w tym m.in. mieszkaniowych, edukacyjnych, kulturalnych, rekreacyjnych, społecznych). Niska jakość życia mieszkańców.	Poprawa efektywności energetycznej budynków. Zastosowanie odnawialnych źródeł energii. Przebudowa mieszkań. Poprawa estetyki otoczenia i wizerunku miasta. Poprawa istniejącego stanu technicznego budynku. Poprawa jakości życia mieszkańców. Dostosowanie dla osób niepełnosprawnych.	Sposób oceny: - protokół odbioru prac budowlanych, - ilość osób korzystających z utworzonej infrastruktury zgodnie z wykazem osób zamieszkałych.	1. Wyremontowane budynki mieszkalne na obszarze miejskim - 1 2. Liczba zmodernizowanych energetycznie budynków - 1 Rezultaty: Ilość osób korzystających z utworzonej infrastruktury - 24 liczba utworzonych mieszkań - 8	Termomodernizacja budynku (podniesienie efektywności energetycznej o dwa poziomy) oraz remont (przebudowa) pomieszczeń i instalacji, wykonanie udogodnień dla osób niepełnosprawnych, zastosowanie odnawialnych źródeł energii	Piotra Skargi 10	Podobszar Śródmieście	1 600 000	EBOiR	2021-2026	—	CEL 2	Projekt w trakcie realizacji. Okres realizacji: 2020-2024 szacowana wartość projektu: 1 588 108,00

C2.2(44)	396	Gmina Wałbrzych	Poprawa efektywności energetycznej budynku przy ul. I. Paderewskiego 19 w Wałbrzychu poprzez termomodernizację i remont	Wysoka energochłonność budynków. Niska jakość przestrzeni publicznej. Dostosowanie zdegradowanych obiektów/przestrzeni do zaspokajania potrzeb mieszkańców (w tym m.in. mieszkaniowych, edukacyjnych, kulturalnych, rekreacyjnych, społecznych). Niska jakość życia mieszkańców.	Poprawa efektywności energetycznej budynków. Zastosowanie odnawialnych źródeł energii. Przebudowa mieszkań. Poprawa estetyki otoczenia i wizerunku miasta. Poprawa istniejącego stanu technicznego budynku. Poprawa jakości życia mieszkańców. Dostosowanie dla osób niepełnosprawnych.	Sposób oceny: - protokół odbioru prac budowlanych, - ilość osób korzystających z utworzonej infrastruktury zgodnie z wykazem osób zamieszkałych.	1. Wyremontowane budynki mieszkalne na obszarze miejskim - 1 2. Liczba zmodernizowanych energetycznie budynków - 1 Rezultaty: Ilość osób korzystających z utworzonej infrastruktury - 39 liczba utworzonych mieszkań - 13	Termomodernizacja budynku (podniesienie efektywności energetycznej o dwa poziomy) oraz remont (przebudowa) pomieszczeń i instalacji, wykonanie udogodnień dla osób niepełnosprawnych, zastosowanie odnawialnych źródeł energii	Paderewskiego 19	Podobszar Nowe Miasto	2 500 000	EBOiR	2021-2026	—	CEL 2	<i>Projekt w trakcie realizacji.</i> <i>Okres realizacji 2020-2024</i> <i>szacowana wartość projektu: 5 000 000,00</i>
C2.2(45)	397	Gmina Wałbrzych	Poprawa efektywności energetycznej budynku przy ul. Niepodległości 215 w Wałbrzychu poprzez termomodernizację i remont	Wysoka energochłonność budynków. Niska jakość przestrzeni publicznej. Dostosowanie zdegradowanych obiektów/przestrzeni do zaspokajania potrzeb mieszkańców (w tym m.in. mieszkaniowych, edukacyjnych, kulturalnych, rekreacyjnych, społecznych). Niska jakość życia mieszkańców.	Poprawa efektywności energetycznej budynków. Zastosowanie odnawialnych źródeł energii. Przebudowa mieszkań. Poprawa estetyki otoczenia i wizerunku miasta. Poprawa istniejącego stanu technicznego budynku. Poprawa jakości życia mieszkańców. Dostosowanie dla osób niepełnosprawnych.	Sposób oceny: - protokół odbioru prac budowlanych, - ilość osób korzystających z utworzonej infrastruktury zgodnie z wykazem osób zamieszkałych.	1. Wyremontowane budynki mieszkalne na obszarze miejskim - 1 2. Liczba zmodernizowanych energetycznie budynków - 1 Rezultaty: Ilość osób korzystających z utworzonej infrastruktury - 78 liczba utworzonych mieszkań - 26	Termomodernizacja budynku (podniesienie efektywności energetycznej o dwa poziomy) oraz remont (przebudowa) pomieszczeń i instalacji, wykonanie udogodnień dla osób niepełnosprawnych, zastosowanie odnawialnych źródeł energii	Niepodległości 215	Podobszar Podgórze	4 600 000	EBOiR	2021-2026	—	CEL 2	<i>Projekt planowany do realizacji.</i>

C2.2(46)	398	Gmina Walbrzych	Poprawa efektywności energetycznej budynku przy ul. Niepodległości 162 w Walbrzychu poprzez termomodernizację i remont	Wysoka energochłonność budynków. Niska jakość przestrzeni publicznej. Dostosowanie zdegradowanych obiektów/przestrzeni do zaspokajania potrzeb mieszkańców (w tym m.in. mieszkaniowych, edukacyjnych, kulturalnych, rekreacyjnych, społecznych). Niska jakość życia mieszkańców.	Poprawa efektywności energetycznej budynków. Zastosowanie odnawialnych źródeł energii. Przebudowa mieszkań. Poprawa estetyki otoczenia i wizerunku miasta. Poprawa istniejącego stanu technicznego budynku. Poprawa jakości życia mieszkańców. Dostosowanie dla osób niepełnosprawnych.	Sposób oceny: - protokół odbioru prac budowlanych, - ilość osób korzystających z utworzonej infrastruktury zgodnie z wykazem osób zamieszkałych.	1. Wyremontowane budynki mieszkalne na obszarze miejskim - 1 2. Liczba zmodernizowanych energetycznie budynków - 1 Rezultaty: Ilość osób korzystających z utworzonej infrastruktury - 90 liczba utworzonych mieszkań - 30	Termomodernizacja budynku (podniesienie efektywności energetycznej o dwa poziomy) oraz remont (przebudowa) pomieszczeń i instalacji, wykonanie udogodnień dla osób niepełnosprawnych, zastosowanie odnawialnych źródeł energii	Niepodległości 162	Podobszar Podgórze	5 500 000	EBOiR	2021-2026	—	CEL 2	Projekt planowany do realizacji.
C2.2(47)	399	Gmina Walbrzych	Poprawa efektywności energetycznej budynku przy ul. Piotra Skargi 7 w Walbrzychu poprzez termomodernizację i remont	Wysoka energochłonność budynków. Niska jakość przestrzeni publicznej. Dostosowanie zdegradowanych obiektów/przestrzeni do zaspokajania potrzeb mieszkańców (w tym m.in. mieszkaniowych, edukacyjnych, kulturalnych, rekreacyjnych, społecznych). Niska jakość życia mieszkańców.	Poprawa efektywności energetycznej budynków. Zastosowanie odnawialnych źródeł energii. Przebudowa mieszkań. Poprawa estetyki otoczenia i wizerunku miasta. Poprawa istniejącego stanu technicznego budynku. Poprawa jakości życia mieszkańców. Dostosowanie dla osób niepełnosprawnych.	Sposób oceny: - protokół odbioru prac budowlanych, - ilość osób korzystających z utworzonej infrastruktury zgodnie z wykazem osób zamieszkałych.	2. Wyremontowane budynki mieszkalne na obszarze miejskim - 1 2. Liczba zmodernizowanych energetycznie budynków - 1 Rezultaty: Ilość osób korzystających z utworzonej infrastruktury - 12 liczba utworzonych mieszkań - 4	Termomodernizacja budynku (podniesienie efektywności energetycznej o dwa poziomy) oraz remont (przebudowa) pomieszczeń i instalacji, wykonanie udogodnień dla osób niepełnosprawnych, zastosowanie odnawialnych źródeł energii	Piotra Skargi 7	Podobszar Śródmieście	1 000 000	EBOiR	2021-2026	—	CEL 2	Projekt w trakcie realizacji. Okres realizacji 2020-2024 szacowana wartość projektu: 1 020 000,00

C2.2(48)	400	Gmina Walbrzych	Poprawa efektywności energetycznej budynku przy ul. Piotra Skargi 8 w Walbrzychu poprzez termomodernizację i remont	Wysoka energochłonność budynków. Niska jakość przestrzeni publicznej. Dostosowanie zabudowy do potrzeb mieszkańców (w tym m.in. mieszkaniowych, edukacyjnych, kulturalnych, rekreacyjnych, społecznych). Niska jakość życia mieszkańców.	Poprawa efektywności energetycznej budynków. Zastosowanie odnawialnych źródeł energii. Przebudowa mieszkań. Poprawa estetyki otoczenia i wizerunku miasta. Poprawa istniejącego stanu technicznego budynku. Poprawa jakości życia mieszkańców. Dostosowanie dla osób niepełnosprawnych.	Sposób oceny: - protokół odbioru prac budowlanych, - ilość osób korzystających z utworzonej infrastruktury zgodnie z wykazem osób zamieszkałych.	2. Wyremontowane budynki mieszkalne na obszarze miejskim - 1 2. Liczba zmodernizowanych energetycznie budynków - 1 Rezultaty: Ilość osób korzystających z utworzonej infrastruktury - 12 liczba utworzonych mieszkań - 4	Termomodernizacja budynku (podniesienie efektywności energetycznej o dwa poziomy) oraz remont (przebudowa) pomieszczeń i instalacji, wykonanie udogodnień dla osób niepełnosprawnych, zastosowanie odnawialnych źródeł energii	Piotra Skargi 8	Podobszar Śródmieście	1 000 000	EBOiR	2021-2026	—	CEL 2	<i>Projekt w trakcie realizacji.</i> Okres realizacji 2020-2024 szacowana wartość projektu: 929 000,00
C2.2(49)	401	Gmina Walbrzych	Poprawa efektywności energetycznej budynku przy ul. 11 Listopada 117 w Walbrzychu poprzez termomodernizację i remont	Wysoka energochłonność budynków. Niska jakość przestrzeni publicznej. Dostosowanie zabudowy do potrzeb mieszkańców (w tym m.in. mieszkaniowych, edukacyjnych, kulturalnych, rekreacyjnych, społecznych). Niska jakość życia mieszkańców.	Poprawa efektywności energetycznej budynków. Zastosowanie odnawialnych źródeł energii. Przebudowa mieszkań. Poprawa estetyki otoczenia i wizerunku miasta. Poprawa istniejącego stanu technicznego budynku. Poprawa jakości życia mieszkańców. Dostosowanie dla osób niepełnosprawnych.	Sposób oceny: - protokół odbioru prac budowlanych, - ilość osób korzystających z utworzonej infrastruktury zgodnie z wykazem osób zamieszkałych.	1. Wyremontowane budynki mieszkalne na obszarze miejskim - 1 2. Liczba zmodernizowanych energetycznie budynków - 1 Rezultaty: Ilość osób korzystających z utworzonej infrastruktury - 33 liczba utworzonych mieszkań - 11	Termomodernizacja budynku (podniesienie efektywności energetycznej o dwa poziomy) oraz remont (przebudowa) pomieszczeń i instalacji, wykonanie udogodnień dla osób niepełnosprawnych, zastosowanie odnawialnych źródeł energii	11 Listopada 117	Podobszar Nowe Miasto	2 000 000	EBOiR	2021-2026	—	CEL 2	<i>Projekt planowany do realizacji.</i>

C2.2(50)	402	Gmina Wałbrzych	Poprawa efektywności energetycznej budynku przy ul. 11 Listopada 134 w Wałbrzychu poprzez termomodernizację i remont	Wysoka energochłonność budynków. Niska jakość przestrzeni publicznej. Dostosowanie zdegradowanych obiektów/przestrzeni do zaspokajania potrzeb mieszkańców (w tym m.in. mieszkaniowych, edukacyjnych, kulturalnych, rekreacyjnych, społecznych). Niska jakość życia mieszkańców.	Poprawa efektywności energetycznej budynków. Zastosowanie odnawialnych źródeł energii. Przebudowa mieszkań. Poprawa estetyki otoczenia i wizerunku miasta. Poprawa istniejącego stanu technicznego budynku. Poprawa jakości życia mieszkańców. Dostosowanie dla osób niepełnosprawnych.	Sposób oceny: - protokół odbioru prac budowlanych, - ilość osób korzystających z utworzonej infrastruktury zgodnie z wykazem osób zamieszkałych.	1. Wyremontowane budynki mieszkalne na obszarze miejskim - 1 2. Liczba zmodernizowanych energetycznie budynków - 1 Rezultaty: Ilość osób korzystających z utworzonej infrastruktury - 42 liczba utworzonych mieszkań - 14	Termomodernizacja budynku (podniesienie efektywności energetycznej o dwa poziomy) oraz remont (przebudowa) pomieszczeń i instalacji, wykonanie udogodnień dla osób niepełnosprawnych, zastosowanie odnawialnych źródeł energii	11 Listopada 134	Podobszar Nowe Miasto	2 600 000	EBOiR	2021-2026	—	CEL 2	Projekt planowany do realizacji.
C2.2(51)	403	Gmina Wałbrzych	Poprawa efektywności energetycznej budynku przy ul. W. Andersa 46 w Wałbrzychu poprzez termomodernizację i remont	Wysoka energochłonność budynków. Niska jakość przestrzeni publicznej. Dostosowanie zdegradowanych obiektów/przestrzeni do zaspokajania potrzeb mieszkańców (w tym m.in. mieszkaniowych, edukacyjnych, kulturalnych, rekreacyjnych, społecznych). Niska jakość życia mieszkańców.	Poprawa efektywności energetycznej budynków. Zastosowanie odnawialnych źródeł energii. Przebudowa mieszkań. Poprawa estetyki otoczenia i wizerunku miasta. Poprawa istniejącego stanu technicznego budynku. Poprawa jakości życia mieszkańców. Dostosowanie dla osób niepełnosprawnych.	Sposób oceny: - protokół odbioru prac budowlanych, - ilość osób korzystających z utworzonej infrastruktury zgodnie z wykazem osób zamieszkałych.	1. Wyremontowane budynki mieszkalne na obszarze miejskim - 1 2. Liczba zmodernizowanych energetycznie budynków - 1 Rezultaty: Ilość osób korzystających z utworzonej infrastruktury - 39 liczba utworzonych mieszkań - 13	Termomodernizacja budynku (podniesienie efektywności energetycznej o dwa poziomy) oraz remont (przebudowa) pomieszczeń i instalacji, wykonanie udogodnień dla osób niepełnosprawnych, zastosowanie odnawialnych źródeł energii	W. Andersa 46	Podobszar Biały Kamień	2 300 000	EBOiR	2021-2026	—	CEL 2	Projekt w trakcie realizacji. Aktualizacja: Zmiana adresu budynku na 1-go Maja 82 okres realizacji 2022-2024 szacowana wartość projektu: 3 000 000,00

C2.2(52)	404	Gmina Wałbrzych	Poprawa efektywności energetycznej budynku przy ul.A. Mickiewicza 9a w Wałbrzychu poprzez termomodernizację i remont	Wysoka energochłonność budynków. Niska jakość przestrzeni publicznej. Dostosowanie zdegradowanych obiektów/przestrzeni do zaspokajania potrzeb mieszkańców (w tym m.in. mieszkaniowych, edukacyjnych, kulturalnych, rekreacyjnych, społecznych). Niska jakość życia mieszkańców.	Poprawa efektywności energetycznej budynków.Zastosowanie odnawialnych źródeł energii. Przebudowa mieszkań. Poprawa estetyki otoczenia i wizerunku miasta. Poprawa istniejącego stanu technicznego budynku. Poprawa jakości życia mieszkańców. Dostosowanie dla osób niepełnosprawnych.	Sposób oceny: - protokół odbioru prac budowlanych, - ilość osób korzystających z utworzonej infrastruktury zgodnie z wykazem osób zamieszkałych.	1. Wyremontowane budynki mieszkalne na obszarze miejskim - 1 2. Liczba zmodernizowanych energetycznie budynków - 1 Rezultaty: Ilość osób korzystających z utworzonej infrastruktury - 21 liczba utworzonych mieszkań - 7	Termomodernizacja budynku (podniesienie efektywności energetycznej o dwa poziomy) oraz remont (przebudowa) pomieszczeń i instalacji, wykonanie udogodnień dla osób niepełnosprawnych, zastosowanie odnawialnych źródeł energii	A. Mickiewicza 9a	Podobszar Śródmieście	1 500 000	EBOiR	2021-2026	—	CEL 2	Projekt planowany do realizacji.
C2.2(53)	405	Gmina Wałbrzych	Poprawa efektywności energetycznej budynku przy ul.A. Mickiewicza 11a w Wałbrzychu poprzez termomodernizację i remont	Wysoka energochłonność budynków. Niska jakość przestrzeni publicznej. Dostosowanie zdegradowanych obiektów/przestrzeni do zaspokajania potrzeb mieszkańców (w tym m.in. mieszkaniowych, edukacyjnych, kulturalnych, rekreacyjnych, społecznych). Niska jakość życia mieszkańców.	Poprawa efektywności energetycznej budynków.Zastosowanie odnawialnych źródeł energii. Przebudowa mieszkań. Poprawa estetyki otoczenia i wizerunku miasta. Poprawa istniejącego stanu technicznego budynku. Poprawa jakości życia mieszkańców. Dostosowanie dla osób niepełnosprawnych.	Sposób oceny: - protokół odbioru prac budowlanych, - ilość osób korzystających z utworzonej infrastruktury zgodnie z wykazem osób zamieszkałych.	1. Wyremontowane budynki mieszkalne na obszarze miejskim - 1 2. Liczba zmodernizowanych energetycznie budynków - 1 Rezultaty: Ilość osób korzystających z utworzonej infrastruktury - 27 liczba utworzonych mieszkań - 9	Termomodernizacja budynku (podniesienie efektywności energetycznej o dwa poziomy) oraz remont (przebudowa) pomieszczeń i instalacji, wykonanie udogodnień dla osób niepełnosprawnych, zastosowanie odnawialnych źródeł energii	A. Mickiewicza 11a	Podobszar Śródmieście	1 800 000	EBOiR	2021-2026	—	CEL 2	Projekt planowany do realizacji.

C2.2(54)	406	Gmina Wałbrzych	Poprawa efektywności energetycznej budynku przy ul. Śniadeckich 2 w Wałbrzychu poprzez termomodernizację i remont	Wysoka energochłonność budynków. Niska jakość przestrzeni publicznej. Dostosowanie zdegradowanych obiektów/przestrzeni do zaspokajania potrzeb mieszkańców (w tym m.in. mieszkaniowych, edukacyjnych, kulturalnych, rekreacyjnych, społecznych). Niska jakość życia mieszkańców.	Poprawa efektywności energetycznej budynków. Zastosowanie odnawialnych źródeł energii. Przebudowa mieszkań. Poprawa estetyki otoczenia i wizerunku miasta. Poprawa istniejącego stanu technicznego budynku. Poprawa jakości życia mieszkańców. Dostosowanie dla osób niepełnosprawnych.	Sposób oceny: - protokół odbioru prac budowlanych, - ilość osób korzystających z utworzonej infrastruktury zgodnie z wykazem osób zamieszkałych.	1. Wyremontowane budynki mieszkalne na obszarze miejskim - 1 2. Liczba zmodernizowanych energetycznie budynków - 1 Rezultaty: Ilość osób korzystających z utworzonej infrastruktury - 69 liczba utworzonych mieszkań - 23	Termomodernizacja budynku (podniesienie efektywności energetycznej o dwa poziomy) oraz remont (przebudowa) pomieszczeń i instalacji, wykonanie udogodnień dla osób niepełnosprawnych, zastosowanie odnawialnych źródeł energii	Śniadeckich 2	Podobszar Stary Zdrój	4 000 000	EBOiR	2021-2026	—	CEL 2	Projekt planowany do realizacji.
C2.2(55)	407	Gmina Wałbrzych	Poprawa efektywności energetycznej budynku przy ul. Śniadeckich 8 w Wałbrzychu poprzez termomodernizację i remont	Wysoka energochłonność budynków. Niska jakość przestrzeni publicznej. Dostosowanie zdegradowanych obiektów/przestrzeni do zaspokajania potrzeb mieszkańców (w tym m.in. mieszkaniowych, edukacyjnych, kulturalnych, rekreacyjnych, społecznych). Niska jakość życia mieszkańców.	Poprawa efektywności energetycznej budynków. Zastosowanie odnawialnych źródeł energii. Przebudowa mieszkań. Poprawa estetyki otoczenia i wizerunku miasta. Poprawa istniejącego stanu technicznego budynku. Poprawa jakości życia mieszkańców. Dostosowanie dla osób niepełnosprawnych.	Sposób oceny: - protokół odbioru prac budowlanych, - ilość osób korzystających z utworzonej infrastruktury zgodnie z wykazem osób zamieszkałych.	1. Wyremontowane budynki mieszkalne na obszarze miejskim - 1 2. Liczba zmodernizowanych energetycznie budynków - 1 Rezultaty: Ilość osób korzystających z utworzonej infrastruktury - 42 liczba utworzonych mieszkań - 14	Termomodernizacja budynku (podniesienie efektywności energetycznej o dwa poziomy) oraz remont (przebudowa) pomieszczeń i instalacji, wykonanie udogodnień dla osób niepełnosprawnych, zastosowanie odnawialnych źródeł energii	Śniadeckich 8	Podobszar Stary Zdrój	2 800 000	EBOiR	2021-2026	—	CEL 2	Projekt planowany do realizacji.

C2.2(56)	408	Gmina Walbrzych	<p>Poprawa efektywności energetycznej budynku przy ul. Armii Krajowej 5 w Walbrzychu poprzez termomodernizację i remont</p>	<p>Wysoka energochłonność budynków. Niska jakość przestrzeni publicznej. Dostosowanie zabudowy do potrzeb mieszkańców (w tym m.in. mieszkaniowych, edukacyjnych, kulturalnych, rekreacyjnych, społecznych). Niska jakość życia mieszkańców.</p>	<p>Poprawa efektywności energetycznej budynków. Zastosowanie odnawialnych źródeł energii. Przebudowa mieszkań. Poprawa estetyki otoczenia i wizerunku miasta. Poprawa istniejącego stanu technicznego budynku. Poprawa jakości życia mieszkańców. Dostosowanie dla osób niepełnosprawnych.</p>	<p>Sposób oceny: - protokół odbioru prac budowlanych, - ilość osób korzystających z utworzonej infrastruktury zgodnie z wykazem osób zamieszkałych.</p>	<p>1. Wyremontowane budynki mieszkalne na obszarze miejskim - 1 2. Liczba zmodernizowanych energetycznie budynków - 1</p> <p>Rezultaty: Ilość osób korzystających z utworzonej infrastruktury - 30 liczba utworzonych mieszkań - 10</p>	<p>Termomodernizacja budynku (podniesienie efektywności energetycznej o dwa poziomy) oraz remont (przebudowa) pomieszczeń i instalacji, wykonanie udogodnień dla osób niepełnosprawnych, zastosowanie odnawialnych źródeł energii</p>	Ar. Krajowej 5	Podobszar Stary Zdrój	1 600 000	EBOiR	2021-2026	—	CEL 2	<p>Projekt w trakcie realizacji.</p> <p>Aktualizacja: okres realizacji 2022-2024 szacowana wartość projektu: 3 500 000,00</p>
C2.2(57)	409	Gmina Walbrzych	<p>Poprawa efektywności energetycznej budynku przy ul. Armii Krajowej 9 w Walbrzychu poprzez termomodernizację i remont</p>	<p>Wysoka energochłonność budynków. Niska jakość przestrzeni publicznej. Dostosowanie zabudowy do potrzeb mieszkańców (w tym m.in. mieszkaniowych, edukacyjnych, kulturalnych, rekreacyjnych, społecznych). Niska jakość życia mieszkańców.</p>	<p>Poprawa efektywności energetycznej budynków. Zastosowanie odnawialnych źródeł energii. Przebudowa mieszkań. Poprawa estetyki otoczenia i wizerunku miasta. Poprawa istniejącego stanu technicznego budynku. Poprawa jakości życia mieszkańców. Dostosowanie dla osób niepełnosprawnych.</p>	<p>Sposób oceny: - protokół odbioru prac budowlanych, - ilość osób korzystających z utworzonej infrastruktury zgodnie z wykazem osób zamieszkałych.</p>	<p>1. Wyremontowane budynki mieszkalne na obszarze miejskim - 1 2. Liczba zmodernizowanych energetycznie budynków - 1</p> <p>Rezultaty: Ilość osób korzystających z utworzonej infrastruktury - 33 liczba utworzonych mieszkań - 11</p>	<p>Termomodernizacja budynku (podniesienie efektywności energetycznej o dwa poziomy) oraz remont (przebudowa) pomieszczeń i instalacji, wykonanie udogodnień dla osób niepełnosprawnych, zastosowanie odnawialnych źródeł energii</p>	Ar. Krajowej 9	Podobszar Stary Zdrój	2 100 000	EBOiR	2021-2026	—	CEL 2	<p>Projekt w trakcie realizacji.</p> <p>Aktualizacja: okres realizacji 2022-2024 szacowana wartość projektu: 4 000 000,00</p>

C2.2(58)	410	Gmina Walbrzych	Poprawa efektywności energetycznej budynku przy ul. Armii Krajowej 75 w Walbrzychu poprzez termomodernizację i remont	Wysoka energochłonność budynków. Niska jakość przestrzeni publicznej. Dostosowanie zdegradowanych obiektów/przestrzeni do zaspokajania potrzeb mieszkańców (w tym m.in. mieszkaniowych, edukacyjnych, kulturalnych, rekreacyjnych, społecznych). Niska jakość życia mieszkańców.	Poprawa efektywności energetycznej budynków. Zastosowanie odnawialnych źródeł energii. Przebudowa mieszkań. Poprawa estetyki otoczenia i wizerunku miasta. Poprawa istniejącego stanu technicznego budynku. Poprawa jakości życia mieszkańców. Dostosowanie dla osób niepełnosprawnych.	Sposób oceny: - protokół odbioru prac budowlanych, - ilość osób korzystających z utworzonej infrastruktury zgodnie z wykazem osób zamieszkałych.	1. Wyremontowane budynki mieszkalne na obszarze miejskim - 1 2. Liczba zmodernizowanych energetycznie budynków - 1 Rezultaty: Ilość osób korzystających z utworzonej infrastruktury - 39 liczba utworzonych mieszkań - 13	Termomodernizacja budynku (podniesienie efektywności energetycznej o dwa poziomy) oraz remont (przebudowa) pomieszczeń i instalacji, wykonanie udogodnień dla osób niepełnosprawnych, zastosowanie odnawialnych źródeł energii	Ar. Krajowej 75	Podobaszar Stary Zdrój	2 300 000	EBOiR	2021-2026	—	CEL 2	Projekt planowany do realizacji.
C2.2(59)	411	Gmina Walbrzych	Poprawa efektywności energetycznej budynku przy ul. Armii Krajowej 77 w Walbrzychu poprzez termomodernizację i remont	Wysoka energochłonność budynków. Niska jakość przestrzeni publicznej. Dostosowanie zdegradowanych obiektów/przestrzeni do zaspokajania potrzeb mieszkańców (w tym m.in. mieszkaniowych, edukacyjnych, kulturalnych, rekreacyjnych, społecznych). Niska jakość życia mieszkańców.	Poprawa efektywności energetycznej budynków. Zastosowanie odnawialnych źródeł energii. Przebudowa mieszkań. Poprawa estetyki otoczenia i wizerunku miasta. Poprawa istniejącego stanu technicznego budynku. Poprawa jakości życia mieszkańców. Dostosowanie dla osób niepełnosprawnych.	Sposób oceny: - protokół odbioru prac budowlanych, - ilość osób korzystających z utworzonej infrastruktury zgodnie z wykazem osób zamieszkałych.	1. Wyremontowane budynki mieszkalne na obszarze miejskim - 1 2. Liczba zmodernizowanych energetycznie budynków - 1 Rezultaty: Ilość osób korzystających z utworzonej infrastruktury - 54 liczba utworzonych mieszkań - 18	Termomodernizacja budynku (podniesienie efektywności energetycznej o dwa poziomy) oraz remont (przebudowa) pomieszczeń i instalacji, wykonanie udogodnień dla osób niepełnosprawnych, zastosowanie odnawialnych źródeł energii	Ar. Krajowej 77	Podobaszar Stary Zdrój	3 200 000	EBOiR	2021-2026	—	CEL 2	Projekt planowany do realizacji.

C.2.2(60)	412	Gmina Walbrzych	Poprawa efektywności energetycznej budynku przy ul. Pocztowej 5 w Walbrzychu poprzez termomodernizację i remont	Wysoka energochłonność budynków. Niska jakość przestrzeni publicznej. Dostosowanie zdegradowanych obiektów/przestrzeni do zaspokajania potrzeb mieszkańców (w tym m.in. mieszkaniowych, edukacyjnych, kulturalnych, rekreacyjnych, społecznych). Niska jakość życia mieszkańców.	Poprawa efektywności energetycznej budynków. Zastosowanie odnawialnych źródeł energii. Przebudowa mieszkań. Poprawa estetyki otoczenia i wizerunku miasta. Poprawa istniejącego stanu technicznego budynku. Poprawa jakości życia mieszkańców. Dostosowanie dla osób niepełnosprawnych.	Sposób oceny: - protokół odbioru prac budowlanych, - ilość osób korzystających z utworzonej infrastruktury zgodnie z wykazem osób zamieszkałych.	1. Wyremontowane budynki mieszkalne na obszarze miejskim - 1 2. Liczba zmodernizowanych energetycznie budynków - 1 Rezultaty: Ilość osób korzystających z utworzonej infrastruktury - 63 liczba utworzonych mieszkań - 21	Termomodernizacja budynku (podniesienie efektywności energetycznej o dwa poziomy) oraz remont (przebudowa) pomieszczeń i instalacji, wykonanie udogodnień dla osób niepełnosprawnych, zastosowanie odnawialnych źródeł energii	Pocztowa 5	Podobaszar Stary Źródł	3 600 000	EBOiR	2021-2026	—	CEL 2	Projekt planowany do realizacji.
C.2.2(61)	413	Gmina Walbrzych	Poprawa efektywności energetycznej budynku przy ul. Pocztowej 18 w Walbrzychu poprzez termomodernizację i remont	Wysoka energochłonność budynków. Niska jakość przestrzeni publicznej. Dostosowanie zdegradowanych obiektów/przestrzeni do zaspokajania potrzeb mieszkańców (w tym m.in. mieszkaniowych, edukacyjnych, kulturalnych, rekreacyjnych, społecznych). Niska jakość życia mieszkańców.	Poprawa efektywności energetycznej budynków. Zastosowanie odnawialnych źródeł energii. Przebudowa mieszkań. Poprawa estetyki otoczenia i wizerunku miasta. Poprawa istniejącego stanu technicznego budynku. Poprawa jakości życia mieszkańców. Dostosowanie dla osób niepełnosprawnych.	Sposób oceny: - protokół odbioru prac budowlanych, - ilość osób korzystających z utworzonej infrastruktury zgodnie z wykazem osób zamieszkałych.	1. Wyremontowane budynki mieszkalne na obszarze miejskim - 1 2. Liczba zmodernizowanych energetycznie budynków - 1 Rezultaty: Ilość osób korzystających z utworzonej infrastruktury - 42 liczba utworzonych mieszkań - 14	Termomodernizacja budynku (podniesienie efektywności energetycznej o dwa poziomy) oraz remont (przebudowa) pomieszczeń i instalacji, wykonanie udogodnień dla osób niepełnosprawnych, zastosowanie odnawialnych źródeł energii	Pocztowa 18	Podobaszar Stary Źródł	2 500 000	EBOiR	2021-2026	—	CEL 2	Projekt planowany do realizacji.

C.2.2(62)	414	Gmina Walbrzych	Poprawa efektywności energetycznej budynku przy ul. Pankiewicza 6 w Walbrzychu poprzez termomodernizację i remont	Wysoka energochłonność budynków. Niska jakość przestrzeni publicznej. Dostosowanie zabudowy do potrzeb mieszkańców (w tym m.in. mieszkaniowych, edukacyjnych, kulturalnych, rekreacyjnych, społecznych). Niska jakość życia mieszkańców.	Poprawa efektywności energetycznej budynków. Zastosowanie odnawialnych źródeł energii. Przebudowa mieszkań. Poprawa estetyki otoczenia i wizerunku miasta. Poprawa istniejącego stanu technicznego budynku. Poprawa jakości życia mieszkańców. Dostosowanie dla osób niepełnosprawnych.	Sposób oceny: - protokół odbioru prac budowlanych, - ilość osób korzystających z utworzonej infrastruktury zgodnie z wykazem osób zamieszkałych.	1. Wyremontowane budynki mieszkalne na obszarze miejskim - 1 2. Liczba zmodernizowanych energetycznie budynków - 1 Rezultaty: Ilość osób korzystających z utworzonej infrastruktury - 54 liczba utworzonych mieszkań - 18	Termomodernizacja budynku (podniesienie efektywności energetycznej o dwa poziomy) oraz remont (przebudowa) pomieszczeń i instalacji, wykonanie udogodnień dla osób niepełnosprawnych, zastosowanie odnawialnych źródeł energii	Pankiewicza 6	Podobszar Śródmieście	2 800 000	EBOiR	2021-2026	—	CEL 2	<i>Projekt w trakcie realizacji.</i> <i>Aktualizacja: okres realizacji 2022-2024 szacowana wartość projektu: 4 000 000,00</i>
C.2.2(63)	415	Gmina Walbrzych	Poprawa efektywności energetycznej budynku przy ul. J. Brzechwy 13 w Walbrzychu poprzez termomodernizację i remont	Wysoka energochłonność budynków. Niska jakość przestrzeni publicznej. Dostosowanie zabudowy do potrzeb mieszkańców (w tym m.in. mieszkaniowych, edukacyjnych, kulturalnych, rekreacyjnych, społecznych). Niska jakość życia mieszkańców.	Poprawa efektywności energetycznej budynków. Zastosowanie odnawialnych źródeł energii. Przebudowa mieszkań. Poprawa estetyki otoczenia i wizerunku miasta. Poprawa istniejącego stanu technicznego budynku. Poprawa jakości życia mieszkańców. Dostosowanie dla osób niepełnosprawnych.	Sposób oceny: - protokół odbioru prac budowlanych, - ilość osób korzystających z utworzonej infrastruktury zgodnie z wykazem osób zamieszkałych.	1. Wyremontowane budynki mieszkalne na obszarze miejskim - 1 2. Liczba zmodernizowanych energetycznie budynków - 1 Rezultaty: Ilość osób korzystających z utworzonej infrastruktury - 39 liczba utworzonych mieszkań - 13	Termomodernizacja budynku (podniesienie efektywności energetycznej o dwa poziomy) oraz remont (przebudowa) pomieszczeń i instalacji, wykonanie udogodnień dla osób niepełnosprawnych, zastosowanie odnawialnych źródeł energii	J. Brzechwy 13	Podobszar Śródmieście	2 400 000	EBOiR	2021-2026	—	CEL 2	<i>Projekt w trakcie realizacji.</i> <i>Aktualizacja: okres realizacji 2022-2024 szacowana wartość projektu: 2 425 620,00</i>

C2.2(64)	416	Gmina Wałbrzych	Poprawa efektywności energetycznej budynku przy ul. M. Wańkowicza 8 w Wałbrzychu poprzez termomodernizację i remont	Wysoka energochłonność budynków. Niska jakość przestrzeni publicznej. Dostosowanie zdegradowanych obiektów/przestrzeni do zaspokajania potrzeb mieszkańców (w tym m.in. mieszkaniowych, edukacyjnych, kulturalnych, rekreacyjnych, społecznych). Niska jakość życia mieszkańców.	Poprawa efektywności energetycznej budynków. Zastosowanie odnawialnych źródeł energii. Przebudowa mieszkań. Poprawa estetyki otoczenia i wizerunku miasta. Poprawa istniejącego stanu technicznego budynku. Poprawa jakości życia mieszkańców. Dostosowanie dla osób niepełnosprawnych.	Sposób oceny: - protokół odbioru prac budowlanych, - ilość osób korzystających z utworzonej infrastruktury zgodnie z wykazem osób zamieszkałych.	1. Wyremontowane budynki mieszkalne na obszarze miejskim - 1 2. Liczba zmodernizowanych energetycznie budynków - 1 Rezultaty: Ilość osób korzystających z utworzonej infrastruktury - 24 liczba utworzonych mieszkań - 8	Termomodernizacja budynku (podniesienie efektywności energetycznej o dwa poziomy) oraz remont (przebudowa) pomieszczeń i instalacji, wykonanie udogodnień dla osób niepełnosprawnych, zastosowanie odnawialnych źródeł energii	M. Wańkowicza 8	Podobszar Biały Kamień	1 600 000	EBOiR	2021-2026	—	CEL 2	<i>Projekt planowany do realizacji.</i>
C2.4(17)	417	Gmina Wałbrzych	Budowa doświetlaczny przejść dla pieszych	Niski poziom bezpieczeństwa ruchu drogowego	Zwiększenie bezpieczeństwa ruchu drogowego	Sposób oceny: - protokół odbioru prac budowlanych	1. Liczba wspartych obiektów infrastrukturalnych zlokalizowanych na rewitalizowanych obszarach - 11	Budowa doświetlaczny przejść dla pieszych	1. ul. Sikorskiego- ul. Dojazdowa (2 kpl. - na granicy OR) 2. ul. Wrocławska - ul. Odlewnicza (poza OR) 3. ul. Długa 21 (poza OR) 4. Armii Krajowej 72 5. ul. A. Krajowej - ul. Głogowska 6. ul. Andersa - ul. Piasta 7. Al. Wyzwolenia - ul. Kościuszki 8. Al. Wyzwolenia - ul. Kopernika 9. ul. Mickiewicza 44 10. ul. 1 Maja - sklep "Biedronka" 11. ul. 1 Maja 75 12. ul. Niepodległości 162	Podobszar: Śródmieście, Stary Zdrój, Biały kamień, Sobiecin, Podgórze, w pobliżu obszaru, poza obszarem	309 750,00	EBI (154.875,00), środki własne gminy (154.875,00)	2019-2020	—	CEL 2	Projekt zakończony. 1. Stan realizacji i - inwestycja zrealizowana. 2. 2. Aktualnie wartości w kolumnach: „Szacowana wartość projektu (PLN) 311.986,00” oraz “Źródło finansowania: EBI (155 993,00), środki własne gminy (155 993,00)”. 1. Liczba wspartych obiektów infrastrukturalnych zlokalizowanych na rewitalizowanych obszarach - 11
C2.3(22)	418	Miejski Zarząd Budynków Sp. z o.o.	Budowa budynku mieszkalnego wielorodzinnego na działce nr 746/1 obr. nr 27 Śródmieście	Niska jakość przestrzeni publicznej. Niska jakość życia mieszkańców. Brak mieszkań komunalnych/ socjalnych	Stworzenie mieszkań komunalnych, zwiększających zasób mieszkaniowy Gminy Wałbrzych	Sposób oceny: - protokół odbioru prac budowlanych, - ilość osób korzystających z utworzonej infrastruktury zgodnie z wykazem osób zamieszkałych.	1. Liczba wspartych obiektów infrastrukturalnych zlokalizowanych na rewitalizowanych obszarach - 1 Rezultaty: Utworzone lokale mieszkalne - 60 szt. Ilość osób korzystających z utworzonej infrastruktury - 180	Budowa budynku mieszkalnego wielorodzinnego, zagospodarowanie terenu	Dz. nr 746/1 obr. nr 27 Śródmieście	Podobszar Śródmieście	17 615 000,00	MZB (8807500,00), BGK (8807500,00)	2021-2026	—	CEL 2	Projekt w trakcie realizacji. Przygotowano projekt budowlany, uruchomiono procedurę zamówień publicznych na wyłonienie wykonawcy budynku.
C2.3(23)	419	Gmina Wałbrzych	Zagospodarowanie terenu kwartału zabudowy mieszkaniowej przy ul. Staszica/Kubeckiego/Paderewskiego z zastosowaniem rozwiązań małej retencji	Niska jakość przestrzeni publicznej. Niska jakość życia mieszkańców. Problem niedoboru wód.	Poprawa wizerunku i estetyki miasta. Poprawa jakości życia mieszkańców. Przeciwdziałanie skutkom suszy poprzez magazynowanie wód deszczowych w gruncie.	Sposób oceny: - protokół odbioru prac budowlanych,	1. Liczba wspartych obiektów infrastrukturalnych zlokalizowanych na rewitalizowanych obszarach - 1 Rezultaty: Utworzona przestrzeń publiczna 1 szt.	Zagospodarowanie terenu kwartału zabudowy mieszkaniowej przy ul. Staszica/Kubeckiego/Paderewskiego z zastosowaniem rozwiązań małej retencji,	dz. nr 369/2, 372/1, 372/2, 372/3, 372/4, 372/5, 372/6, 372/7 i cz. dz. nr 367 obr. 21 Nowe Miasto	Podobszar Nowe Miasto	800 000,00	Środki własne/ Ministerstwo Klimatu	2021	—	CEL 2	Projekt niezrealizowany. Brak środków finansowych.

C2.3(24)	420	Gmina Wałbrzych	Zagospodarowanie terenu kwartału zabudowy mieszkaniowej przy ul. Paderewskiego/Chopina/ Pl. Powstańców Warszawy z zastosowaniem rozwiązań małej retencji	Niska jakość przestrzeni publicznej. Niska jakość życia mieszkańców. Problem niedoboru wód.	Poprawa wizerunku i estetyki miasta. Poprawa jakości życia mieszkańców. Przeciwdziałanie skutkom suszy poprzez magazynowanie wód deszczowych w gruncie.	Sposób oceny: - protokół odbioru prac budowlanych,	1. Liczba wspartych obiektów infrastrukturalnych zlokalizowanych na rewitalizowanych obszarach - 1 Rezultaty: Utworzona przestrzeń publiczna 1 szt.	Zagospodarowanie terenu kwartału zabudowy mieszkaniowej przy ul. Paderewskiego/Chopina/ Pl. Powstańców Warszawy z zastosowaniem rozwiązań małej retencji	dz. nr 324/6 obr. 21 Nowe Miasto	Podobszar Nowe Miasto	1 000 000,00	Środki własne/ Ministerstwo Klimatu	2021	—	CEL 2	Projekt niezrealizowany. Brak środków finansowych.
C1.2(9)	421	Fundacja Rozwoju Ekonomii Społecznej/ Regionalne Centrum Wspierania Inicjatyw Pozarządowych/Gmina Wałbrzych	Odkrywamy życie na nowo - Centrum Integracji Społecznej w Wałbrzychu	Wysoka skala osób nie uczestniczących w życiu społecznym - gospodarczym osób zamieszkujących obszary rewitalizowane , Wysoki poziom bezrobocia, niski kapitał społeczny mieszkańców, niewystarczająca oferta wsparcia usług społecznych dla mieszkańców, wykluczenie społeczne	Poprawa systemu aktywnego włączenia społecznego poprzez zbudowanie trwałej struktury aktywizacji społeczno - zawodowej osób zagrożonych wykluczeniem społecznym	Liczba osób, które wzięły udział w programie, w celu zwiększenia aktywności społeczno - zawodowej. Pomiar w oparciu o sprawozdania końcowe z realizacji projektu	1. Liczba wspartych obiektów infrastrukturalnych zlokalizowanych na rewitalizowanych obszarach - 1 2.Liczba osób zaktywizowanych, korzystających z nowoutworzonej infrastruktury społecznej Utworzenie Centrum Integracji Społecznej. Liczba osób objętych aktywizacją społeczną i zawodową	Stworzenie placówki, która będzie systemowo działać także po zakończeniu realizacji projektu. Zakres wsparcia - aktywizacja społeczno - zawodowa, w tym we współpracy z przedsiębiorstwami społecznymi.	Obszar rewitalizacji miasta Wałbrzych	Podobszar: Stary Zdrój, Nowe Miasto, Biały Kamień, Sobiecin, Śródmieście, Podgórze	3 500 000,00	Dotacja UE RPO WD EFRR (2.975.000), środki własne (525.000)	IV. 2021 - VI.2023	Lista B	CEL 1	Projekt planowany do realizacji.
C1.8(7)	422	Regionalne Centrum Wspierania Inicjatyw Pozarządowych/ Fundacja Rozwoju Ekonomii Społecznej/ Gmina Wałbrzych	Wałbrzyskie motyle - aktywizacja osób poszukujących zmiany	Niewystarczająca oferta wsparcia usług społecznych dla mieszkańców, wykluczenie społeczne	Poprawa jakości życia mieszkańców. Wzmacnianie lokalnego kapitału społecznego. Rozwój usług społecznych. Wzmocnienie zdolności do zatrudnienia lub samozatrudnienia, a następnie utrzymania trwałej aktywności społeczno-zawodowej	Liczba osób, które wzięły udział w programie, w celu zwiększenia możliwości zatrudnienia osób bezrobotnych i biernych zawodowo. Pomiar w oparciu o sprawozdania końcowe z realizacji projektu	1. Liczba osób bezrobotnych (łącznie z długotrwale bezrobotnymi) objętych wsparciem w programie Liczba osób objętych aktywizacją społeczną i zawodową. Liczba zrealizowanych staży. Liczba osób korzystających ze wsparcia psychologicznego.	W ramach wsparcia przewidziano w projekcie : - wsparcie/doradztwo coacha, psychologa/doradcy zawodowego, - indywidualny plan rozwoju, - udział w zajęciach aktywizujących z wykorzystaniem wolontariatu, kurs kompetencji społecznych, - szkolenie/ kurs podnoszący kompetencje lub kwalifikacje zawodowe (stypendium szkoleniowe), - staż zawodowy	Obszar rewitalizacji miasta Wałbrzych	Podobszar: Stary Zdrój, Nowe Miasto, Biały Kamień, Sobiecin, Śródmieście, Podgórze	2 500 000,00	Dotacja UE RPO WD EFS (2.125.000) środki własne (375.000)	IX.2021 - VI.2023	Lista B	CEL 1	Projekt planowany do realizacji.

774 892 861,00

Projekty podmiotów prawnych ujęte na liście zostały zgłoszone do objęcia zapisami GPR w trybie otwartego naboru. Odpowiedzialność za ujawnione informacje dot. projektów podmiotów prawnych ponoszą ich zgłaszający.

LISTA UZUPEŁNIAJĄCYCH PRZEDSIĘWZIĘĆ REWITALIZACYJNYCH

Numeracja	Lp.	Nazwa wnioskodawcy/partnera projektu	Tytuł projektu	Prognozowane produkty i rezultaty	Przedmiot projektu, zakres prowadzonych prac	Miejsce realizacji projektu	Lokalizacja na obszarze rewitalizacji	Szacowana wartość projektu (PLN)	Źródło finansowania	Planowany okres realizacji	Klasyfikacja projektu zgodnie z SZOOP RPO WD 2014-2020	Zgodność z ustalonymi celami	Ocena stanu projektów
U1.1(1)	1	PIMBP „Biblioteka pod Atlantami”	Gra planszowa Tajemniczy Wałbrzych - Akcja Rewitalizacja	Produkty: opracowanie scenariusza, oprawy graficznej oraz zlecenie wydruku gry planszowej. Rezultaty: gra planszowa 1000 szt.	Przygotowanie scenariusza, oprawy graficznej oraz zlecenie wydruku gry planszowej.	PIMBP „Biblioteka pod Atlantami”, Rynek 9, 58-300 Wałbrzych oraz filie	Podobszar: Stary Zdrój, Biały Kamień, Sobięcin, Nowe Miasto, Podgórze. Poza obszarem rewitalizacji.	50 000,00	Dotacja UE FS POPT (43.555,84), budżet państwa (7.686,33)	2016-2018	—	CEL 1	Projekt zakończony.
U1.1(2)	2	PIMBP „Biblioteka pod Atlantami”	O(d)czarujmy zaklęte dzielnice	Produkty: - warsztaty artystyczne, - wycieczki po dzielnicach, - organizacja wystaw podsumowujących, - foldery informacyjne Rezultaty: - 150 osób biorących udział w warsztatach artystycznych, - 150 osób biorących udział we wspomnieniowych wycieczkach po dzielnicach, - 6 wystaw podsumowujących działania na danych dzielnicach oraz zbiorowa wystawa na wałbrzyskim Rynku.	1. Artystyczne zajęcia warsztatowe, wycieczki wspomnieniowe po dzielnicach, 2. Tworzenie folderów informacyjnych na temat danej dzielnicy 3. Podsumowanie działań w formie „wernisaży”, podczas którego przedstawione zostaną prace mieszkańców danej dzielnicy.	PIMBP „Biblioteka pod Atlantami”, Rynek 9, 58-300 Wałbrzych oraz filie	Podobszar: Stary Zdrój, Biały Kamień, Sobięcin, Nowe Miasto, Podgórze	9 000,00	Gmina Wałbrzych - dotacja celowa (3.000,00) oraz środki MKIDN (6.000,00)	2017-2018	—	CEL 1	Projekt zakończony.
U1.1(3)	3	PIMBP „Biblioteka pod Atlantami”	„Piątka na piątkę”	Produkty: - spotkania autorskie - warsztaty teatralne - warsztaty plastyczne - warsztaty literackie - turniej gier - spotkania dot historii dzielnicy - piknik rodzinny - zajęcia wakacyjne dla dzieci Rezultaty: wzrost świadomości i tożsamości lokalnej, pogłębienie więzi wśród mieszkańców, pobudzenie aktywności mieszkańców.	1. Cykl spotkań autorskich – 2 dla dorosłych oraz 4 spotkania dla dzieci 2. Cykl warsztatów dla dzieci, w tym: - 3 warsztaty teatru kamishibai - 3 warsztaty ilustratorskie - 4 warsztaty literackie dla dzieci i młodzieży 3. Rodzinny turniej gier planszowych 4. „HISTORIA TEGO MIEJSCA” – 4 spotkania 5. „POWITANIE LATA NA PIĄTKĘ” - wielki piknik rodzinny 6. Wakacje w Bibliotece – 20 zajęć literacko-plastycznych dla dzieci spędzających lato w mieście	PIMBP „Biblioteka pod Atlantami”, Filia Sobięcin	Podobszar Sobięcin	5 500,00	środki MKIDN	2018	—	CEL 1	Projekt zakończony.

U1.1(4)	4	Zespół Szkół nr 3 W Wałbrzychu	Odkryj swój Park	<p>Produkty: prace uczniów(filmy, reportaże, prace plastyczne)</p> <p>Rezultaty: integracja środowiska lokalnego i szkolnego, wzrost świadomości ekologicznej</p>	<p>Stworzenie programu edukacji ekologicznej, którego celem byłoby:</p> <ul style="list-style-type: none"> - kształtowanie poczucia odpowiedzialności za otaczające środowisko; - uwrażliwienie uczniów na stan czystości środowiska i rozszerzenie wiedzy z zakresu zagadnień ekologii i ochrony środowiska; - aktywizowanie uczniów na rzecz ochrony środowiska oraz kształtowanie świadomości ekologicznej. <p>Podjęmowane będą zajęcia plenerowe, spacery po ścieżkach dydaktycznych w parku z młodzieżą gimnazjalną i licealną; warsztaty prelekcje, konkursy plastyczne, gry dydaktyczne, praca z zielnikiem, rozpoznawanie gatunków drzew.</p>	Wałbrzych, ul. Jordana 4	Podobszar Sobięcin	24 000,00	środki własne Gminy	2017 – 2020	—	CEL 1	<p>Projekt zakończony .</p> <p>Edukacja ekologiczna wpisana się w bieżące działania szkoły.</p>
U1.1(5)	5	Zespół Szkół nr 3 W Wałbrzychu	Młodzieżowy Instytut Filmowy „Kopernik”	<p>Produkty: - Stworzenie ośrodka dla działań kulturalnych dla mieszkańców Wałbrzycha i okolic (Festiwal Wizualny, Kopernikalia, inne działania kulturalne). - Organizacja imprez kulturalnych skierowanych do mieszkańców Wałbrzycha (Dyskusyjny Klub Filmowy, Festiwal Wizualny, inne imprezy festiwalowe – przeglądy kina studyjnego, spotkania z twórcami, zajęcia warsztatowe dla młodzieży wałbrzyskiej)</p> <p>Rezultaty: - integracja środowiska lokalnego</p>	<p>Stworzenie ośrodka kulturalnego na bazie placówki szkolnej poprzez wykorzystanie powstałej sali audytorijnej jako centrum festiwalowego, imprezowego, dedykowanego sztukom audiowizualnym. Realizacja działań skorelowanych z ogólnopolskimi projektami edukacyjnymi (np. Nowe Horyzonty Edukacji Filmowej, projekty Centrum Edukacji Filmowej, FilMOTEKA Szkolna, Akademia Planete+ Doc.), zapraszanie wykładowców na zajęcia skierowane do uczniów Zespołu Szkół nr 3, zajęcia związane z przygotowaniem do ogólnopolskich konkursów i olimpiad (Olimpiada Wiedzy o Filmie, Olimpiada Medialna), Pokazy filmowe, konkursy i warsztaty dla mieszkańców Wałbrzycha.</p>	Wałbrzych ul. Jordana 4 Nr działki 369/1, 358/1 Obręb Sobięcin nr 30	Podobszar Sobięcin	24 000,00	środki własne Gminy	2017–2020	—	CEL 1	<p>Projekt niezrealizowany.</p> <p>Rezygnacja na rzecz innych działań. Szkoła organizuje inne działania: "Festiwal Wizualny", "Dyskusyjny Klub Filmowy" oraz "Kopernikalia" przy współpracy ze środowiskiem lokalnym bez udziału środków Gminy.</p>
U1.1(6)	6	Park Wielokulturowy Stara Kopalnia w Wałbrzychu	Festiwal Tradycji Górniczych Barbórka w Wałbrzychu	<p>Produkty: organizacja Festiwalu Tradycji Górniczych Barbórka w Wałbrzychu</p> <p>Rezultaty: - udział 500 uczniów w przygotowanej ofercie edukacyjnej. - udział przynajmniej 700 przedstawicieli środowisk górniczych i ich rodzin w tradycyjnych uroczystościach oraz festiwalu. - udział przynajmniej 1000 mieszkańców w otwartym programie Festiwalu.</p>	<p>Wydarzenie jest organizowane cyklicznie. Stworzono specjalną ofertę edukacyjną dla dzieci z wałbrzyskich szkół we współpracy i przy udziale wałbrzyskich stowarzyszeń górniczych oraz ZSP nr 4 w Wałbrzychu. Elementami wydarzenia jest Szycha rodzinna - bezpłatne, otwarte dla wszystkich mieszkańców; Babski Comber oraz Karczma Piwna; ponadto organizowane są wydarzenia towarzyszące (m.in. koncerty, turnieje, wieczory górnicze). Uczniowie z Zespołu Szkół Energetycznych w Wałbrzychu, którzy są wolontariuszami biorą aktywny udział w obchodach barbórkowych, we mszy świętej, pochodzie górniczym czy w szkolonej biesiadzie. Każdego roku ok. 20 uczniów wspiera Festiwal Tradycji Górniczych Barbórka.</p>	Park Wielokulturowy Stara Kopalnia, ul. Wysockiego 29 Wałbrzych oraz Centrum Wałbrzycha (trasa Kościół Aniołów Stróżów do pomnika Pamięci Górnictwa Wałbrzyskiego) - przejście parady górniczej (termin: 4 grudnia)	Podobszar Sobięcin	1 200 000,00	środki własne (1.080.000,00); środki prywatne (120.000,00)	2016 – 2025	—	CEL 1	<p>Projekt w trakcie realizacji.</p> <p>Projekt realizowany zgodnie z założeniami.</p>

U1.1(7)	7	Park Wielokulturowy Stara Kopalnia, Partnerzy: Stadt- und Bergbaumuseum we Freibergu, Deutsches Bergbau-Museum w Bochum, Skansen Górniczy w Zaclerzu, Stowarzyszenie Muzeów Sztuki Inżynieryjnej, Stowarzyszenie Edukacji Krytycznej	Miasto górniczych tradycji	<p>Produkty: adresaci bezpośredni projektu 2000 osób (uczestnicy - osoby przekazujące materiały, biorące udział w wywiadach, wystawie, konkursie, konferencjach),</p> <p>Wystawa "Czarny szlak", zebranie 300 zdjęć archiwalnych przedstawiających pracę i życie walczyńskich górników i górniczego miasta, zebranie 50 relacji o dawnym górniczym Walczyńsku, powstanie 4 alternatywnych szlaków turystyki industrialnej, zorganizowanie 2 konferencji naukowych: 20 referentów i 100 słuchaczy obrad konferencyjnych, 1 publikacja pokonferencyjna (nakład 200 egz).</p> <p>Rezultaty: adresaci pośredni całego projektu: 5 000 osób (odbiorcy portalu internetowego, uczestnicy konferencji, uczestnicy tworzenia wystawy),</p>	<p>1. Organizacja wystawy prezentującej materiały ilustrujące górnicze dziedzictwo i historię Walczyńsku z zasobów uzyskanych od mieszkańców miasta</p> <p>2. Organizacja 2 konferencji /seminariów naukowych poświęconych zabytkom i obiektom przemysłowym,</p> <p>3. Konkurs "Mój dziadek górnik" oraz górniczy Walczyńsku z udziałem dawnych pracowników, dzieci i młodzieży,</p> <p>4. Powstanie portalu internetowego "górnicze dziedzictwo" ze szlakami po najważniejszych górniczych zabytkach Walczyńsku,</p> <p>5. Zaproszenie przedstawicieli z innych instytucji kultury i ośrodków naukowych, depozytariuszy tradycji górniczych do paneli dyskusyjnych;</p> <p>Zrealizowano: 1. "Zabytki techniki dolnośląskiego zagłębia węglowego"</p> <p>2. 1 konferencję: "Dziedzictwo przemysłowe i techniczne – rewitalizacja, architektura, wyposażenie.</p> <p>3. Organizowanie cyklu kawiarni naukowych: 7 spotkań w 2018 r., 4 spotkania w 2019 r.;</p> <p>4. Konkurs "Górnicze opowieści" dla w ramach projektu MKiDN (2017 r.) pn.: "W górniczym labiryncie", 33 prace konkursowe;</p> <p>5. Konkurs z wiedzy górniczej organizowany przez górników ze stowarzyszeń górniczych dla dzieci w ramach górniczego dnia dziecka 2019 r.</p>	Park Wielokulturowy Stara Kopalnia ul. Wysockiego 29, 58-304 Walczyńsku	Podobszar Śródmieście	80 000,00	środki własne (40.000,00) dofinansowanie MKiDN (40.000,00)	2017 – 2021	—	CEL 1	<p>Projekt w trakcie realizacji.</p> <p>Zrealizowano: 1. "Zabytki techniki dolnośląskiego zagłębia węglowego" 2. 1 konferencję: "Dziedzictwo przemysłowe i techniczne – rewitalizacja, architektura, wyposażenie. 3. Organizowanie cyklu kawiarni naukowych: 7 spotkań w 2018 r., 4 spotkania w 2019 r.; 4. Konkurs "Górnicze opowieści" dla w ramach projektu MKiDN (2017 r.) pn.: "W górniczym labiryncie", 33 prace konkursowe; 5. Konkurs z wiedzy górniczej organizowany przez górników ze stowarzyszeń górniczych dla dzieci w ramach górniczego dnia dziecka 2019 r. Z uwagi na pandemię COVID-19 pozostałe założenia realizowane będą stopniowo w kolejnych latach, zostały rozłożone na dłuższy okres czasu.</p> <p>Okres realizacji: 2017 – 2025</p>
U1.1(8)	8	Park Wielokulturowy Stara Kopalnia w Walczyńsku	Kopalnia marzeń	<p>Produkty: - łącznie ponad 332 uczestników warsztatów wystawienniczych i muzealnych (dwie stałe grupy), liczba uczestników warsztatów artystycznych i literackich 1589 osób,</p> <p>-wystawy realizowane przez uczestników projektów z udziałem wybranych 36 eksponatów „Kolekcjonerzy przeszłości” i 57 eksponatów „W górniczym labiryncie”,</p> <p>Rezultaty:- wzbogacenie oferty edukacyjnej o gry edukacyjne, z których skorzystało dotychczas 1000 dzieci szkolnych odwiedzających Starą Kopalnię,</p> <p>-wzbogacenie przestrzeni wystawienniczych o dwie nowe ekspozycje: czasową „Kolekcjonerzy przeszłości” i włączoną do stałej trasy zwiedzania " W górniczym labiryncie",</p> <p>- liczba uczestników 33 wydarzeń kulturalnych związanych z wystawą „Kolekcjonerzy przeszłości” - 600 osób,</p> <p>- liczba uczestników 102 wydarzeń kulturalnych związanych z projektem „W górniczym labiryncie” – 3655 osób.</p>	<p>Projekt „Kolekcjonerzy przeszłości”:</p> <p>- organizacja w ciągu roku szkolnego warsztatów: integracyjnych (1 warsztat), poznawczych (1 warsztat), kolekcjonerskich i muzealnych (6 warsztatów) konserwatorskich i artystycznych (3 warsztatów), międzypokoleniowych (1 warsztat), animacyjnych, przygotowania gry terenowej i wystawy (6 warsztatów) oraz wizyt studyjnych (4 wizyty studyjne) w różnych muzeach dla 16 młodych muzealników z 4 walczyńskich szkół, w wieku 11-13 lat, którzy realizowali projekt wystawienniczy na podstawie wybranych przez siebie samodzielnie z magazynów muzealnych 36 zabytków techniki;</p> <p>- organizacja wystawy wybranych eksponatów wraz z materiałami ikonograficznymi;</p> <p>- realizacja gry terenowej „Maszyna Wyciągowa” na terenie Starej Kopalni;</p> <p>- przeprowadzono warsztaty literackie, artystyczne i międzypokoleniowe dla 316 stałych uczestników i zajęcia poznawcze dla 1589 jednorazowych uczestników z 10 szkół walczyńskich;</p>	Park Wielokulturowy Stara Kopalnia ul. Wysockiego 29, 58-304 Walczyńsku	Podobszar Śródmieście	116 476,11	środki własne (35.476,11), środki prywatne (81.000,00)	2017 – 2019	—	CEL 1	<p>Projekt zakończony.</p> <p>Działania zrealizowano zgodnie z założeniami.</p> <p>Środki własne (35.476,11), dofinansowanie MKiDN (81.000,00)</p>

U1.1(9)	9	Park Wielokulturowy Stara Kopalnia w Wałbrzychu Partnerzy : Akademia Sztuk Pięknych we Wrocławiu im. Eugeniusza Gepperta, Związek Polskich Artystów Plastyków oddział Wałbrzyski	Białe Złoto Wałbrzycha	<p>Produkty:</p> <ol style="list-style-type: none"> 1. Cykl warsztatów darmowych dla mieszkańców Wałbrzycha. 2. Zorganizowanie dwóch wystaw w roku związanych z ceramiką. 3. Plener ceramiczny skierowany do studentów uczelni artystycznej. 4. Pleneru ceramiczno- malarzki dla dwóch artystów z Wałbrzycha i dwóch spoza. <p>Rezultaty:</p> <ol style="list-style-type: none"> 1. Poprawa jakości życia poprzez udział w warsztatach ceramiki artystycznej. 2. Promocja historii regionu wałbrzyskiego i jego dorobku artystycznego. 3. Aktywizacja mieszkańców w życie kulturalne Wałbrzycha. 4. Rozwijanie uzdolnień plastycznych, kreatywności oraz poczucia własnej wartości i tożsamości z miejscem zamieszkania. 5. Wzmocnienie relacji z instytucjami biorącymi udział w projekcie. 	<ol style="list-style-type: none"> 1. Bezpłatne warsztaty z ceramiki artystycznej dla dzieci, młodzieży i dorosłych – podczas wydarzeń artystycznych i imprez organizowanych przez Starą Kopalnię 2. Dwie rezydentury artystów w ciągu trwania projektu - każdy mieszkaniec Wałbrzycha będzie mógł przylgnąć się pracy zaproszonego gościa. 3. Zorganizowanie pleneru ceramicznego przy współpracy z ASP Wrocław - plener zakończony wystawą. 4. Zorganizowanie pleneru ceramiczno malarzkiego dla dwóch artystów malarzy oraz dwóch artystów ceramików, podsumowaniem pleneru będzie wystawa. 	Park Wielokulturowy Stara Kopalnia ul. Wysockiego 29, 58-304 Wałbrzych	Podobszar Śródmieście	120 000,00	Wkład własny (80.000,00) dofinansowanie MKiDN (40.000,00)	2016 – 2021	—	CEL 1	<p>Projekt zakończony.</p> <p>Projekt Białe Złoto Wałbrzycha nie będzie realizowany przez Centrum Nauki i Sztuki Stara Kopalnia w Wałbrzychu w zakresie plenerów ceramicznych. W tym zakresie zadanie zakończono w 2020 r. wystawą Dekada Ognia, będącą prezentacją prac studentów ASP Warszawa. Aktualne pozostają warsztaty dla mieszkańców Wałbrzycha organizowane podczas np. Nocy Muzeów, Barbórki (Szycha Rodzina) itp. W tym zakresie projekt ulega modyfikacji.</p> <p>Produkty:</p> <ol style="list-style-type: none"> 1. Cykl warsztatów darmowych dla mieszkańców Wałbrzycha. <p>Rezultaty:</p> <ol style="list-style-type: none"> 1. Poprawa jakości życia poprzez udział w warsztatach ceramiki artystycznej. 2. Promocja historii regionu wałbrzyskiego i jego dorobku artystycznego. 3. Aktywizacja mieszkańców w życie kulturalne Wałbrzycha. 4. Rozwijanie uzdolnień plastycznych, kreatywności oraz poczucia własnej wartości i tożsamości z miejscem zamieszkania. 5. Wzmocnienie relacji z instytucjami biorącymi udział w projekcie.
U1.1(10)	10	PW Stara Kopalnia w Wałbrzychu	Wałbrzyska Wiosna Wielokulturowa	<p>Produkty: Spotkania i wydarzenia - co najmniej trzy w każdym roku.</p> <p>Rezultaty: Przewidywana liczba uczestników - 800 osób w każdym roku.</p>	<p>Organizacja:</p> <ul style="list-style-type: none"> - spotkań młodzieży z różnych krajów świata podczas cyklicznego (corocznego) wydarzenia Brave Kids - Rosz ha-Szana - Żydowski Nowy Rok we współpracy z Towarzystwem Społeczno-Kulturalnym Żydów w Polsce - Oddział Wałbrzych <p>- projekt stworzenia muralu przez mieszkańców miasta Wałbrzycha wspólnie z artystami malarzami i rzeźbiarzami; w ramach projektu zostaną zrealizowane warsztaty dla młodzieży z wałbrzyskich szkół.</p> <p>Wydarzenie cykliczne.</p>	Park Wielokulturowy Stara Kopalnia ul. Wysockiego 29, 58-304 Wałbrzych	Podobszar Śródmieście	170 000,00	środki własne (50.000,00), środki prywatne (120.000,00)	2016 – 2025	—	CEL 1	<p>Projekt w trakcie realizacji.</p>

U1.3(1)	11	Regionalne Centrum Wspierania Inicjatyw Pozarządowych	„Świadomy Obywatel – lokomotywa społeczności lokalnej”	<p>Produkty:</p> <ol style="list-style-type: none"> 1. Organizacja konkursu dla mieszkańców; 2. Organizacja szkoleń, dla liderów lokalnych; 3. Realizacja co najmniej 9 spotkań we wspólnotach lokalnych; 4. Organizacja i realizacja 6 działań obywatelskich; 5. Organizacja i realizacja gry miejskiej; 6. Utworzenie i prowadzenie profilu na FB, umieszczanie informacji o działaniach projektowych na stronach www <p>Rezultaty:</p> <ol style="list-style-type: none"> 1. Zwiększenie wiedzy i umiejętności z zakresu planowania i realizacji działań obywatelskich 2. Zwiększenie wiedzy z zakresu tworzenia mapy zasobów i potrzeb, metod angażowania obywateli, podejmowania współpracy lokalnej 3. Podniesienie wiedzy na temat zasobów wspólnoty lokalnej 4. Wzrost zaangażowania społeczności trzech wspólnot lokalnych 5. Wzrost odpowiedzialności za swoje miejsce zamieszkania 6. Zwiększenie aktywności społecznej i obywatelskiej mieszkańców wspólnot lokalnych 7. Zwiększenie wiedzy nt. istniejących instytucji lokalnych 8. Rozwój współpracy pomiędzy mieszkańcami a instytucjami lokalnymi 9. Zacieśniania więzi sąsiedzkich w wspólnotach lokalnych 	<p>Planuje się następujące działania:</p> <ul style="list-style-type: none"> - wydarzenia lokalne pn. „Promuj swoją dzielnicę”, - szkołę świadomego obywatela, - spotkania w lokalnych wspólnotach, - działania obywatelskie „Moja dzielnica-moja społeczność”, - grę miejską „Obywatelski Wałbrzych”, - działania promocyjne w tym utworzenie i prowadzenie konta na Facebooku. <p>Efektom indywidualnego i kompleksowego podejścia dostosowanego do potrzeb adresatów będzie m.in. budowanie kompetencji społecznych i obywatelskich mieszkańców trzech wałbrzyskich społeczności lokalnych. Wsparcie będzie świadczone na terenie Gminy Wałbrzych przez wykwalifikowaną kadrę.</p>	Gmina Wałbrzych	Podobzar: Stary Zdrój, Nowe Miasto, Podgórze	93 305,00	Dotacja UE EFS RPO WD (51.317,75), środki własne (41.987,25)	2016 - 2020	Lista B	CEL 1	<p>Projekt niezrealizowany.</p> <p><i>Brak środków finansowych..</i></p>
U1.3(2)	12	Stowarzyszenie Animatorów Rozwoju „Zmiana” oraz Regionalne Centrum Wspierania Inicjatyw Pozarządowych	Aktywni seniorzy-aktywna społeczność	<p>Produkty:</p> <p>Organizacja szkoleń edukacyjnych - minimum 8 tematów</p> <p>Liczba wydarzeń lokalnych - minimum 6</p> <p>Liczba godzin aqua aerobiku, wycieczek, zajęć rękodzielniczych - minimum 6</p> <p>Liczba wyjść do instytucji kultury - minimum 6</p> <p>Rezultaty:</p> <p>Zwiększenie aktywności uczestników w życiu społecznym i publicznym</p> <p>Liczba uczestników objętych wsparciem - minimum 35</p> <p>Liczba osób biorących udział w przedsięwzięciach lokalnych - minimum 200</p> <p>Zwiększenie wiedzy mieszkańców</p>	<p>W ramach zadania zostaną przeprowadzone spotkania edukacyjne.</p> <p>Zorganizowanie wydarzeń lokalnych. Uczestnicy projektu będą mieli za zadanie zorganizować lub współorganizować przy wsparciu merytorycznym animatora inicjatywy wolontariackie. W ramach tych przedsięwzięć będą mogli zorganizować np. festyn okolicznościowy, piknik, dzień seniora, imprezę taneczną itp. Rola seniorów jako organizatorów nauczy ich profesjonalnego przygotowywania wydarzeń we własnych społecznościach, zwracania uwagi na potrzeby społeczności lokalnych oraz wychodzenia im naprzeciw. Wzmocni ich poczucie wartości oraz kompetencje do podejmowania podobnych działań po zakończeniu projektu.</p>	Gmina Wałbrzych	Podobzar: Stary Zdrój, Nowe Miasto, Śródmieście, Podgórze, Biały Kamień, Sobięcín	100 000,00	Dotacja UE EFS RPO WD (55.000,00), środki własne (45.000,00)	2016-2020	Lista B	Cel 1	<p>Projekt zakończony.</p> <p><i>Celem było:</i></p> <ul style="list-style-type: none"> - zwiększenie udziału 15 seniorów - liderów z podregionu wałbrzyskiego w życiu społecznym i publicznym w okresie 6 miesięcy, - zwiększenie kompetencji w zakresie skutecznego podejmowania działań społecznych, - zwiększenie wiedzy i umiejętności w zakresie metod i narzędzi angażowania środowiska lokalnego, - podniesienie motywacji i inspiracji do podejmowania lokalnych przedsięwzięć - wymiana doświadczeń z aktywnie działającymi osobami, - rozwój zainteresowań i pobudzanie do edukacji zajęcia rękodzielnicze, - podniesienie pewności siebie - budowanie pozytywnego wizerunku osób starszych, - zwiększenie aktywności fizycznej, - zwiększenie aktywności osób starszych jako wolontariuszy.

U3.1(1)	13	Stowarzyszenie Forum Aktywności Lokalnej w Wałbrzychu/Fundacja Rozwoju Ekonomii Społecznej w Wałbrzychu	Wsparcie rozwoju sektora ekonomii społecznej na terenie Wałbrzycha	<p>Produkty: - Stworzenie nowych miejsc pracy w sektorze ekonomii społecznej - min. 20</p> <p>- Wsparcie funkcjonowania Ośrodka Wspierania Ekonomii Społecznej na terenie Wałbrzycha, świadczącego usługi animacyjno-doradcze dla osób zagrożonych wykluczeniem społecznym oraz Podmiotów Ekonomii Społecznej w tym NGO i przedsiębiorstw społecznych</p> <p>- Ekonomiczna NGO oraz wspieranie tego procesu w celu zwiększenia stabilnych przedsiębiorstw społecznych na terenie Wałbrzycha</p> <p>Rezultaty:- Zatrudnienie w jego obszarze około 20 osób zagrożonych wykluczeniem społecznym zamieszkujących tereny rewitalizowane na terenie Wałbrzycha</p>	<p>1. Tworzenie przedsiębiorstw społecznych oraz organizacji pozarządowych</p> <p>2. Organizacja staży i miejsc pracy dla osób zagrożonych wykluczeniem społecznym</p> <p>3. Doradztwo i aktywizacja dla NGO oraz osób zagrożonych wykluczeniem społecznym o charakterze ogólnym (m.in. rejestracji i prowadzenia przedsiębiorstwa społecznego przez osoby fizyczne; tworzenia Podmiotów Ekonomii Społecznej (fundacji, stowarzyszeń); tworzenia podmiotów reintegracyjnych), przekształcania Podmiotów Ekonomii Społecznej w Przedsiębiorstwa Społeczne, zewnętrznych źródeł finansowania Podmiotów Ekonomii Społecznej, działalności nieodpłatnej, odpłatnej i gospodarczej podmiotów ekonomii społecznej) doradztwo specjalistyczne (m.in. prawne, finansowe, marketingowe, IT),</p> <p>3. doradztwo biznesowe dla istniejących Przedsiębiorstw Społecznych (m.in. zewnętrznych źródeł finansowania przedsiębiorstw społecznych; doradztwo branżowe, związane z przedmiotem prowadzonej przez PES działalności gospodarczej lub/i statutowej odpłatnej; doradztwo w zakresie negocjacji biznesowych; opracowywania i uaktualniania biznesplanów).</p>	Gmina Wałbrzych	Podobszar: Stary Zdrój, Nowe Miasto, Biały Kamień, Sobiecin, Śródmieście, Podgórze	4 000 000,00	Dotacja UE EFS RPO WD (2.200.000,00), środki własne (1.800.000,00)	2016 – 2021	Lista B	Cel 3	<p>Projekt zakończony.</p> <p>Aktualizacja: Program wsparcia sektora ekonomii społecznej subregionu wałbrzyskiego</p> <p>wartość projektu 4 163 894,13 zł dofinansowanie z UE 3 539 310,01 zł</p> <p>obszar realizacji subregionu wałbrzyski obejmujący Miasto Wałbrzych oraz powiaty: dzierżoniowski, kłodzki, świdnicki, wałbrzyski, ząbkowicki.</p>
U1.2(1)	14	Miejski Ośrodek Pomocy Społecznej w Wałbrzychu, Gmina Wałbrzych	Działalność Centrum Aktywności Lokalnej na rzecz mieszkańców Śródmieścia	<p>Produkty: działania aktywizujące społeczność lokalną na obszarze rewitalizacji i ich integracja.</p> <p>Rezultatem jest zwiększenie liczby osób uczestniczących w wydarzeniach lokalnych, angażujących się w działania dla dzielnicy, liczba przeszkolonych liderów, liczba wydarzeń,</p>	Działalność Centrum Aktywności Lokalnej na rzecz mieszkańców Śródmieścia	ul. Mickiewicza 24,	Podobszar: Śródmieście	400 000,00	środki własne gminy	2016-2020	—	CEL 1	Projekt zakończony.
U1.2(2)	15	Miejski Ośrodek Pomocy Społecznej w Wałbrzychu, Gmina Wałbrzych	Program Aktywne Nowe Miasto	<p>Produkty: działania aktywizujące społeczność lokalną na obszarze rewitalizacji i ich integracja.</p> <p>Rezultatem jest zwiększenie liczby osób uczestniczących w wydarzeniach lokalnych, angażujących się w działania dla dzielnicy, liczba przeszkolonych liderów, liczba wydarzeń,</p>	Działalność animatorów inicjujących wydarzenia w dzielnicy, mające wpłynąć na integrację mieszkańców utożsamianie się z miejscem zamieszkania dbałość o wizerunek.	ulice w zakresie rewitalizowanego obszaru dzielnicy, siedziba RWS, biblioteki, ośrodków wsparcia, placówek	Podobszar: Nowe Miasto	400 000,00	środki własne gminy	2016-2020	—	CEL 1	Projekt niezrealizowany. Brak środków finansowych.
U1.2(3)	16	Miejski Ośrodek Pomocy Społecznej w Wałbrzychu, Gmina Wałbrzych	Program Aktywny Stary Zdrój	<p>Produkty: działania aktywizujące społeczność lokalną na obszarze rewitalizacji i ich integracja.</p> <p>Rezultatem jest zwiększenie liczby osób uczestniczących w wydarzeniach lokalnych, angażujących się w działania dla dzielnicy, liczba przeszkolonych liderów, liczba wydarzeń,</p>	Działalność animatorów inicjujących wydarzenia w dzielnicy, mające wpłynąć na integrację mieszkańców utożsamianie się z miejscem zamieszkania dbałość o wizerunek.	ulice w zakresie rewitalizowanego obszaru dzielnicy, siedziba RWS, biblioteki, ośrodków wsparcia, placówek	Podobszar: Stary Zdrój	400 000,00	środki własne gminy	2016-2020	—	CEL 1	Projekt niezrealizowany. Brak środków finansowych.
U1.2(4)	17	Miejski Ośrodek Pomocy Społecznej w Wałbrzychu, Gmina Wałbrzych	Program Aktywny Sobiecin	<p>Produkty: działania aktywizujące społeczność lokalną na obszarze rewitalizacji i ich integracja.</p> <p>Rezultatem jest zwiększenie liczby osób uczestniczących w wydarzeniach lokalnych, angażujących się w działania dla dzielnicy, liczba przeszkolonych liderów, liczba wydarzeń,</p>	Działalność animatorów inicjujących wydarzenia w dzielnicy, mające wpłynąć na integrację mieszkańców utożsamianie się z miejscem zamieszkania dbałość o wizerunek.	ulice w zakresie rewitalizowanego obszaru dzielnicy, siedziba RWS, biblioteki, ośrodków wsparcia, placówek	Podobszar: Sobiecin	400 000,00	środki własne gminy	2016-2020	—	CEL 1	Projekt niezrealizowany. Brak środków finansowych.

U1.2(5)	18	Miejski Ośrodek Pomocy Społecznej w Wałbrzychu, Gmina Wałbrzych	Program Aktywny Biały Kamień	<p>Produkty: działania aktywizujące społeczność lokalną na obszarze rewitalizacji i ich integracja.</p> <p>Rezultatem jest zwiększenie liczby osób uczestniczących w wydarzeniach lokalnych, angażujących się w działania dla dzielnicy, liczba przeszkolonych liderów, liczba wydarzeń,</p>	Działalność animatorów inicjujących wydarzenia w dzielnicy, mające wpłynąć na integrację mieszkańców utożsamianie się z miejscem zamieszkania dbałość o wizerunek.	ulice w zakresie rewitalizowanego obszaru dzielnicy, siedziba RWS, biblioteki, ośrodków wsparcia, placówek	Podobszar: Biały Kamień	400 000,00	środki własne gminy	2016-2020	—	CEL 1	Projekt niezrealizowany. <i>Brak środków finansowych.</i>
U1.2(6)	19	Miejski Ośrodek Pomocy Społecznej w Wałbrzychu, Gmina Wałbrzych	Program Aktywne Podgórze	<p>Produkty: działania aktywizujące społeczność lokalną na obszarze rewitalizacji i ich integracja.</p> <p>Rezultatem jest zwiększenie liczby osób uczestniczących w wydarzeniach lokalnych, angażujących się w działania dla dzielnicy, liczba przeszkolonych liderów, liczba wydarzeń,</p>	Działalność animatorów inicjujących wydarzenia w dzielnicy, mające wpłynąć na integrację mieszkańców utożsamianie się z miejscem zamieszkania dbałość o wizerunek.	ulice w zakresie rewitalizowanego obszaru dzielnicy, siedziba RWS, biblioteki, ośrodków wsparcia, placówek	Podobszar: Podgórze	400 000,00	środki własne gminy	2016-2020	—	CEL 1	Projekt niezrealizowany. <i>Brak środków finansowych.</i>
U2.1(1)	20	Gmina Wałbrzych	Rewitalizacja skwerów, podwórek	<p>Produkty: wsparcie zdegradowanych obiektów/przestrzeni służących do zaspokojenia potrzeb mieszkańców.</p> <p>Rezultaty Zwiększona liczba osób korzystających ze skwerów o ok. 20 osób na każdym</p>	Wymiana małej architektury zieleni - nasadzenia nowej zieleni miejskiej	Podobszar rewitalizacji	Podobszar: Stary Zdrój, Nowe Miasto, Biały Kamień, Sobięcín, Śródmiście, Podgórze	160 000,00	środki własne gminy	2017 – 2025	—	Cel 2	Projekt w trakcie realizacji.

U2.1(2)	21	Gmina Wałbrzych	Wielofunkcyjny obiekt sportowy na Nowym Mieście - przebudowa i odnowa kompleksu sportowego przy ul. Olimpijskiej	Produkty: Liczba realizacji przestrzeni publicznych/ obiektów sportu i rekreacji Rezultat: Ilość osób korzystających z wyremontowanej infrastruktury w skali roku - 1000	Zgodnie z koncepcją rozwiązań przestrzennych w odniesieniu do potrzeb rewitalizacyjnych miasta dla podobszaru Nowe Miasto w Wałbrzychu	Nowe Miasto, kompleks sportowy przy ul. Olimpijskiej	Podobszar: Nowe Miasto	80 000 000,00	środki własne gminy (40.000.000,00), programy krajowe (40.000.000,00)	2019-2025	—	Cel 2	Projekt planowany do realizacji.
U1.3(3)	22	Centrum Doradztwa Strategicznego - Kraków, Gmina Wałbrzych	Halo Aktywni 60+ - innowacyjne metody włączenia społecznego osób starszych z wykorzystaniem doświadczenia programu "Let us be active"	Produkty: Rozwój usług społecznych ukierunkowanych na seniorów, rozwój kompetencji społecznych, uruchomienie nowatorskich form aktywności Rezultaty: Zwiększenie wiedzy seniorów. Zwiększenie aktywności uczestników projektu w życiu społecznym i publicznym	Biurowie Rewitalizacji i Planowania Przestrzennego przy współpracy krakowskim liderem Centrum Doradztwa Strategicznego, realizuje projekt „Halo Aktywni 60+” Głównym celem zadania jest stworzenie, dostosowanego do polskich uwarunkowań, modelu uruchamiania innowacyjnych form aktywizacji mieszkańców obszaru rewitalizacji w wieku 60+. W Wałbrzychu uruchomiony zostanie punkt call center prowadzony przez Seniorów dla Seniorów, w którym docelowo wolontariusze-seniorzy będą mogli telefonicznie przekazywać innym seniorom, ważne dla nich informacje z zakresu oferty kulturalnej miasta, placówek interwencyjnych oraz porozmawiać o swoich potrzebach. Gmina Wałbrzych nie ponosi kosztów bezpośrednich w związku z udziałem w programie.	Punkt call center uruchomiony będzie w Śródmieściu w Centrum Aktywności Lokalnej	Podobszar: Stary Zdrój, Nowe Miasto, Biały Kamień, Sobiecin, Śródmieście, Podgórze	884 584,37	Dofinansowanie z POWER (858.046,83), wkład własny (26.537,54) Gmina Wałbrzych nie ponosi kosztów bezpośrednich w związku z udziałem w programie	2019-2023	—	Cel 1	Projekt w trakcie realizacji.

89 436 865,48

Projekty podmiotów prawnych ujęte na liście zostały zgłoszone do objęcia zapisami GPR w trybie otwartego naboru. Odpowiedzialność za ujawnione informacje dot. projektów podmiotów prawnych ponoszą ich zgłaszający.