

AKTUALIZACJA DANYCH INSTALACJI PO WPROWADZENIU ZMIANY NIEISTOTNEJ**I. Wypełnia podmiot prowadzący instalację dokonujący jej zgłoszenia**

1. Nazwa i adres organu ochrony środowiska właściwego do przyjęcia zgłoszenia

Urząd Miejski w Wałbrzychu
Biuro Ochrony Środowiska
ul. Matejki 2, 58-300 Wałbrzych

2. Nazwa instalacji zgodna z nazewnictwem stosowanym przez prowadzącego instalację

WAL3024 (zgłoszenie nr 4)

3. Określenie nazw jednostek terytorialnych (gmin, powiatów i województw), na których terenie znajduje się instalacja, wraz z podaniem symboli NTS jednostek terytorialnych, na których terenie znajduje się instalacja.

woj. DOLNOŚLĄSKIE 2.5.02 (TERYT: 02) (KTS: 10030200000000), pow. Wałbrzych 4.5.02.03.65 (TERYT: 0265) (KTS: 10030210365000), gm. Wałbrzych 5.5.02.03.65.01.1 (TERYT: 0265011) (KTS: 10030210365011)

4. Oznaczenie prowadzącego instalację, jego adres zamieszkania lub siedziby

P4 Sp. z o.o., ul Wynałazek 1, 02-677 Warszawa

5. Adres zakładu, na którego terenie prowadzona jest eksploatacja instalacji

ul. Uczniowska 32, dz. nr 123, obręb 0010 Poniatów, 58-306 Wałbrzych, gm. Wałbrzych, pow. Wałbrzych

6. Rodzaj instalacji zgodnie z załącznikiem nr 2 rozporządzenia Ministra Środowiska z dnia 2 lipca 2010r. w sprawie zgłoszenia instalacji wytwarzających pola elektromagnetyczne (Dz. U. nr 130, poz. 879).

Instalacja radiokomunikacyjna, której moc promieniowana izotropowo wynosi nie mniej niż 15W, emitująca pola elektromagnetyczne o częstotliwościach od 30 kHz do 300 GHz.

7. Rodzaj i zakres prowadzonej działalności, w tym wielkość produkcji lub wielkość świadczonych usług.

Usługi telekomunikacyjne bez prowadzenia produkcji. Wielkość świadczonych usług: usługi telekomunikacyjne dla ilości do 2000 użytkowników jednocześnie.

8. Czas funkcjonowania instalacji (dni tygodnia i godziny)

Wszystkie dni tygodnia, 24 godziny na dobę.

9. Emisja pola elektromagnetycznego o równoważnych mocach promieniowanych izotropowo (EIRP) poszczególnych anten:

Antena Sektorowa 11_GHLNT: 25059W

Antena Sektorowa 12_HV: 13555W

Antena Sektorowa 21_GHLNT: 25059W

Antena Sektorowa 22_HV: 13555W

Antena Sektorowa 31_GHLNT: 25059W

Antena Sektorowa 32_HV: 13555W

Radiolinia RL1: 1778W

Radiolinia RL2: 7079W

10. Opis stosowanych metod ograniczenia emisji

Instalacja ogranicza wielkość emisji w sposób automatyczny do wartości nie większych niż niezbędne do zapewnienia obsługi użytkowników sieci. Metoda zgodna z zasadą działania systemu telefonii komórkowej określona odpowiednimi normami.

11. Informacja czy stopień ograniczenia wielkości emisji jest zgodny z obowiązującymi przepisami

Konstrukcja stacji ogranicza wielkość emisji, tak że obowiązujące przepisy i normy dotyczące pól elektromagnetycznych są zachowane.

12. Szczegółowe dane odpowiednio do rodzaju instalacji zgodnie z wymaganiami określonymi w załączniku 2 do rozporządzenia, które utraciło moc dnia 1 stycznia 2021 roku.

LP 1.

Współrzędne geograficzne anten instalacji:

Antena Sektorowa 11_GHLNT: (16°20'17.3"E, 50°48'03.5"N)

Antena Sektorowa 12_HV: (16°20'17.3"E, 50°48'03.5"N)

Antena Sektorowa 21_GHLNT: (16°20'17.3"E, 50°48'03.5"N)

Antena Sektorowa 22_HV: (16°20'17.3"E, 50°48'03.5"N)

Antena Sektorowa 31_GHLNT: (16°20'17.3"E, 50°48'03.5"N)

Antena Sektorowa 32_HV: (16°20'17.3"E, 50°48'03.5"N)

Radiolinia RL1: (16°20'17.3"E, 50°48'03.5"N)

Radiolinia RL2: (16°20'17.3"E, 50°48'03.5"N)

LP 2.

Częstotliwość pracy instalacji:

800MHz, 900MHz, 1800MHz, 2100MHz, 2600MHz, 32GHz, 80GHz

LP 3.

Wysokość środków elektrycznych anten nad poziomem terenu:

Antena Sektorowa 11_GHLNT: 49,50m

Antena Sektorowa 12_HV: 49,50m

Antena Sektorowa 21_GHLNT: 49,50m

Antena Sektorowa 22_HV: 49,50m

Antena Sektorowa 31_GHLNT: 49,50m

	<p>Antena Sektorowa 32_HV: 49,50m Radiolinia RL1: 47,00m Radiolinia RL2: 46,10m</p>
LP 4.	<p>Emisja pola elektromagnetycznego o równoważnych mocach promieniowanych izotropowo (EIRP) poszczególnych anten: Antena Sektorowa 11_GHLNT: 25059W Antena Sektorowa 12_HV: 13555W Antena Sektorowa 21_GHLNT: 25059W Antena Sektorowa 22_HV: 13555W Antena Sektorowa 31_GHLNT: 25059W Antena Sektorowa 32_HV: 13555W Radiolinia RL1: 1778W Radiolinia RL2: 7079W</p>
LP 5.	<p>Zakresy azymutów i kątów pochylenia osi głównych wiązek promieniowania poszczególnych anten Instalacji: Antena Sektorowa 11_GHLNT: azymut 60°, pochylenie 0-10° (900MHz), pochylenie 0-10° (1800MHz), pochylenie 0-10° (2100MHz) Antena Sektorowa 12_HV: azymut 60°, pochylenie 0-10° (800MHz), pochylenie 0-10° (2600MHz) Antena Sektorowa 21_GHLNT: azymut 150°, pochylenie 0-10° (900MHz), pochylenie 0-10° (1800MHz), pochylenie 0-10° (2100MHz) Antena Sektorowa 22_HV: azymut 150°, pochylenie 0-10° (800MHz), pochylenie 0-10° (2600MHz) Antena Sektorowa 31_GHLNT: azymut 260°, pochylenie 0-10° (900MHz), pochylenie 0-10° (1800MHz), pochylenie 0-10° (2100MHz) Antena Sektorowa 32_HV: azymut 260°, pochylenie 0-10° (800MHz), pochylenie 0-10° (2600MHz) Radiolinia RL1: azymut 222° Radiolinia RL2: azymut 323°</p>
LP 6.	<p>Niniejsza instalacja radiokomunikacyjna nie zalicza się do przedsięwzięć, o których mowa w przepisach wydanych na podstawie art. 60 ustawy z dnia 3 października 2008 r. o udostępnianiu informacji o środowisku i jego ochronie, udziale społeczeństwa w ochronie środowiska oraz o ocenach oddziaływania na środowisko – podobnie jak każda inna instalacja radiokomunikacyjna (co jest skutkiem uchylenia ze skutkiem od dnia 4 czerwca 2022 roku przepisów § 2 ust. 1 pkt 7) oraz § 3 ust. 1 pkt 8) rozporządzenia w sprawie przedsięwzięć mogących znacząco oddziaływać na środowisko, na podstawie rozporządzenia Rady Ministrów z dnia 5 maja 2022r. zmieniającego rozporządzenie w sprawie przedsięwzięć mogących znacząco oddziaływać na środowisko; Dz. U. 2022 poz. 1071 z dnia 20 maja 2022r.)</p>
LP 7.	<p>Sprawozdanie z wykonanych pomiarów poziomów pól elektromagnetycznych, o których mowa w art. 122a ust. 1 pkt 1) Prawa ochrony środowiska – jako załącznik.</p>
<p>13. Miejscowość, data: Poznań, 2023-08-04 Imię i nazwisko osoby reprezentującej prowadzącego instalację: Adam Przybylski</p>	
<p>Podpis: </p>	
<p>II. Wypełnia organ ochrony środowiska przyjmujący zgłoszenie</p>	
<p>Data zarejestrowania zgłoszenia</p> <p>.....</p>	<p>Numer zgłoszenia</p> <p>.....</p>



SPRAWOZDANIE Z POMIARÓW NATĘŻENIA PÓL ELEKTROMAGNETYCZNYCH

WYKONANYCH DLA CELÓW OCHRONY LUDNOŚCI I ŚRODOWISKA (OŚ)

Obiekt: **Stacja bazowa WAL3024**

Lokalizacja: **ul. Uczniowska 32, dz. nr 123, obręb 0010 Poniatów,
58-306 Wałbrzych**

Data wykonania
pomiarów: **31.07.2023 r. godz. 14.15 – 15.45**

Osoba przeprowadzająca badanie:			Podpis
- Marcin Łazuta			
Sprawozdanie sporządził:	Kierownik techniczny	Data	
		01.08.2023	
Zweryfikował i autoryzował:	Kierownik ds. jakości	Data	Podpis jest prawidłowy Dokument podpisany przez Łukasz Porosa Data: 2023.08.01 14:24:24 CEST
		01.08.2023	

1. Część ogólna

1.1. Nazwa firmy, adres

A-CONNECT Anna Garwol-Porosa, ul. Strażacka 3/2, 58-370 Boguszów-Gorce.

1.2. Akredytacja i uprawnienia laboratorium

Laboratorium badawcze A-CONNECT posiada Certyfikat Laboratorium Badawczego nr AB 1284 wydany przez Polskie Centrum Akredytacji. Certyfikat jest ważny do dnia 28 września 2023 r.

1.3. Nazwa i adres Klienta

P4 Sp. z o.o., ul. Wynałazek 1, 02-677 Warszawa.

1.4. Podstawy opracowania

- a) umowa nr AC/1/2022,
- b) akty prawne:
 - Ustawa z dnia 27 kwietnia 2001 r. Prawo ochrony środowiska (Dz. U. z 2022 r. poz. 2556 z późn. zm.),
 - Rozporządzenie Ministra Zdrowia z dnia 17 grudnia 2019 r. w sprawie dopuszczalnych poziomów pól elektromagnetycznych w środowisku (Dz. U. z 2019 r. poz. 2448).
 - Rozporządzenie Ministra Klimatu z dnia 17 lutego 2020 r. w sprawie sposobów sprawdzania dotrymania dopuszczalnych poziomów pól elektromagnetycznych w środowisku (Dz. U. z 2022 r. poz. 2630).

1.5. Miejsce wykonania pomiarów

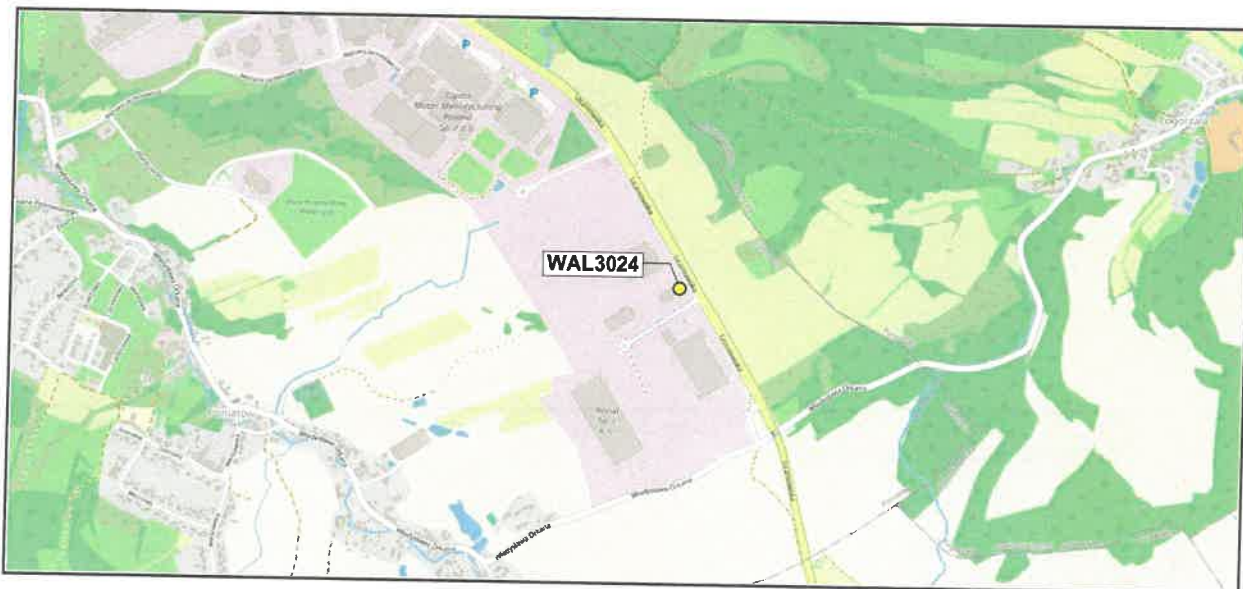

Nazwa stacji:

Stacja bazowa telefonii komórkowej WAL3024.

Lokalizacja stacji:

ul. Uczniowska 32, dz. nr 123, obręb 0010 Poniatów, 58-306 Wałbrzych

Współrzędne geograficzne: 50°48'03.48"N, 16°20'17.33"E

Opis miejsca zainstalowania urządzeń:

Anteny sektorowe znajdują się na wieży, na wysokości 49,5 m n.p.t. i skierowane są na azymuty 60°, 150° oraz 260°. Anteny linii radiowych znajdują się na wysokości 46,1 - 47 m n.p.t. i skierowane są na azymuty 222° oraz 323°. Urządzenia nadawczo-odbiorcze zainstalowano na wieży oraz na poziomie terenu.

1.6. Informacje ogólne o badaniu

Pomiary dotrzymania dopuszczalnych poziomów pól elektromagnetycznych w środowisku wykonane zostały przez pracowników A-CONNECT wzdłuż głównych oraz pomocniczych kierunków pomiarowych, w miejscach dostępnych dla ludności i terenach przeznaczonych pod zabudowę mieszkaniową. We wszystkich pionach, pomiary wykonano w zakresie wysokości od 0,3 do 2,0 m, przyjmując za wynik pomiaru maksymalną zmierzoną wartość chwilową poziomu pola elektrycznego zgodnie z pkt 11. Rozporządzenia Ministra Klimatu z dnia 17 lutego 2020 r. w sprawie sposobów sprawdzania dotrzymania dopuszczalnych poziomów pól elektromagnetycznych w środowisku (Dz. U. z 2022 r. poz. 2630).

Pomiarów nie przeprowadzono w lokalach mieszkalnych oraz użytkowych z uwagi na wprowadzony stan zagrożenia epidemicznego na całym terytorium Rzeczypospolitej Polskiej, zgodnie z art. 122a ust. 1b ustawy z dnia 27 kwietnia 2001 r. Prawo ochrony środowiska (t.j. Dz. U. z 2022 r. poz. 2556 z późn. zm.).

1.7. Metoda badawcza

Zastosowano metodę zgodną z wymaganiami załącznika do rozporządzenia Ministra Klimatu z dnia 17 lutego 2020 r. w sprawie sposobów sprawdzania dotrzymania dopuszczalnych poziomów pól elektromagnetycznych w środowisku (Dz. U. z 2022 r. poz. 2630).

1.8. Wyposażenie pomiarowe

Nazwa	Typ	Numer fabryczny	Przeznaczenie
Szerokopasmowy miernik pola	NBM-520	D-0650	Pomiary pola elektromagnetycznego
Sonda pomiarowa pola elektrycznego	EF6091	01065	Pomiary pola elektromagnetycznego
Selektywny miernik pola	SRM-3006	R-0182	Pomiary pola elektromagnetycznego
Sonda pomiarowa pola elektrycznego	420M-6G	G-0505	Pomiary pola elektromagnetycznego
Tester sond pomiarowych	UTEST-7	01/11	Bieżąca kontrola sond i mierników PEM
Termohigrometr	P330	DE68422510	Pomiary wilgotności względnej powietrza Pomiary temperatury powietrza
Dalmierz laserowy	LD 300	0602743310	Pomiar odległości

Mierniki, za pomocą których wykonano pomiary, zostały poddane wzorcowaniu w dniach 08.03.2022 r. (świadectwo nr LWiMP/W/069/22 – NBM-520/EF6091) oraz 24.02.2023 r. (świadectwo nr LWiMP/W/073/23 – SRM-3006/420M-6G) przez Laboratorium Wzorców i Metrologii Pola Elektromagnetycznego Instytutu Telekomunikacji, Teleinformatyki i Akustyki Politechniki Wrocławskiej.

Przed wykonaniem pomiarów mierniki przeszły sprawdzenia poprawności wskazań przeprowadzone z wykorzystaniem urządzenia UTEST- 7, w myśl procedur laboratorium badawczego.

Pomiary wykonano zgodnie z obowiązującą metodyką pomiarową, przepisami prawnymi oraz instrukcją obsługi przyrządów pomiarowych.

1.9. Wyznaczanie niepewności pomiaru

Ocena niepewności następuje według procedury stosowanej w laboratorium i wynosi:

Niepewność standardowa U (c)					
Zestaw pomiarowy	Zakres natężenia [V/m]	Częstotliwość			
		100 - 5000 MHz	8 - 18 GHz	23 - 50 GHz	60 - 90 GHz
NBM-520 / EF6091	0,5 ¹ - 200	17,58	20,91	24,24	40,36
Zestaw pomiarowy	Zakres natężenia [V/m]	Częstotliwość			
SRM-3006 / 420M-6G	0,1 - 200	421 MHz - 6 GHz			
		31,14			

¹ Dla wartości < 0,5 V/m przyjmuje się niepewność jak dla zakresu 0,5-200 V/m.

Dokładność dla pozostałych przyrządów używanych podczas wykonywania pomiarów wynosi:

- dla odbiornika GPS: dokładność wyznaczania współrzędnych geograficznych - < 0,5 s,
- dla termohigrometru:
 - dokładność podawanej wilgotności - ± 2%,
 - dokładność podawanej temperatury - ± 1°C.

2. Informacje o instalacji

2.1. Dane źródeł promieniowania elektromagnetycznego

Informacje o źródłach promieniowania podane przez Zleceniodawcę.

Anteny sektorowe						
Lp.	Antena Producent / Typ	Azymut [°]	Wysokość zawieszenia [m] n.p.t.	Pasma [Mhz]	Zakres tilt min-max [°]	EIRP dla anteny [W]
1	Huawei ATR4518R11	60	49,5	900	0 - 10	25059
				1800	0 - 10	
				2100	0 - 10	
2	Huawei ATR4518R11	60	49,5	800	0 - 10	13555
				2600	0 - 10	
3	Huawei ATR4518R11	150	49,5	900	0 - 10	25059
				1800	0 - 10	
				2100	0 - 10	
4	Huawei ATR4518R11	150	49,5	800	0 - 10	13555
				2600	0 - 10	
5	Huawei ATR4518R11	260	49,5	900	0 - 10	25059
				1800	0 - 10	
				2100	0 - 10	
6	Huawei ATR4518R11	260	49,5	800	0 - 10	13555
				2600	0 - 10	

Anteny linii radiowej						
Lp.	Częstotliwość pracy [GHz]	Moc wyjściowa [dBm]	Typ/Producent	Średnica anteny [m]	Azymut [°]	Wysokość zainstalowania [m] n.p.t.
1	80	19	VHLP1-80	0,3	222	47,0
2	32	26	A32D06	0,6	323	46,1

INNE ŹRÓDŁA POLA ELEKTROMAGNETYCZNEGO: Brak innych operatorów.

2.2. Warunki emisji podczas badania

Pomiary wykonano przy działającej stacji bazowej w warunkach aktualnego podczas pomiarów obciążenia stacji ruchem telekomunikacyjnym dla średniego pochylenia wiązki anten (tiltu), zgodnie z danymi przedstawionymi w pkt 2.1.

2.3. Tryb pracy instalacji emitującej pole elektromagnetyczne

Stacja bazowa jest aktywna (emituje promieniowanie elektromagnetyczne) przez całą dobę.

2.4. Warunki środowiskowe w czasie wykonywania pomiarów

- Rozpoczęcie pomiarów – temperatura: 20,1°C, wilgotność: 55,4%
- Zakończenie pomiarów – temperatura: 19,8°C, wilgotność: 56,8%
- opady: brak.

3. Przebieg i wyniki pomiarów rozkładu pola wokół źródła

W trakcie badania przedmiotem pomiaru w wybranych pionach pomiarowych było natężenie pola elektrycznego E, natomiast natężenie pola magnetycznego H podlega wyliczeniu analitycznemu zgodnie z pkt 3. Rozporządzenia Ministra Klimatu z dnia 17 lutego 2020 r. w sprawie sposobów sprawdzania dotrzymania dopuszczalnych poziomów pól elektromagnetycznych w środowisku (Dz. U. z 2022 r. poz. 2630). Graniczne wartości natężenia pola elektrycznego oraz pola magnetycznego podano poniżej:

Częstotliwość (f)	Wartość dopuszczalna natężenia pola elektrycznego [V/m]	Wartość dopuszczalna natężenia pola magnetycznego [A/m]
10 MHz – 400 MHz	28	0,073
420 MHz	28	0,073
800 MHz	39	0,103
900 MHz	41	0,109
1800 MHz	58	0,154
2 GHz – 300 GHz	61	0,16

3.1. Wyniki uzyskane w trakcie pomiarów

Uzyskane wyniki pomiarów pola elektrycznego przedstawiono w zamieszczonej poniżej tabeli.

Nr pionu	Opis miejsca pomiaru	Współrzędne geograficzne		E* [V/m]	U [V/m]	E + U [V/m]	H [A/m]	WME	WMH	Przekroczenie wartości dopuszczalnej
		[°] N	[°] E							
1	GKP 150° - otoczenie instalacji	50.800853	16.338216	0,9	0,3	1,2	0,003	0,04	0,04	nie przekracza
2	GKP 150° - otoczenie instalacji	50.800292	16.338704	0,9	0,3	1,2	0,003	0,04	0,04	nie przekracza
3	PKP 150° - otoczenie instalacji	50.799795	16.338442	1,1	0,4	1,5	0,004	0,05	0,05	nie przekracza
4	GKP 150° - otoczenie instalacji	50.799982	16.339042	1,0	0,4	1,4	0,004	0,05	0,05	nie przekracza
5	GKP 150° - otoczenie instalacji	50.799487	16.339469	1,3	0,5	1,8	0,005	0,06	0,07	nie przekracza
6	GKP 150° - otoczenie instalacji	50.798568	16.340797	1,6	0,6	2,2	0,006	0,08	0,08	nie przekracza
7	GKP 150° - otoczenie instalacji	50.797439	16.341502	1,8	0,6	2,4	0,006	0,09	0,09	nie przekracza
8	PKP 150° - otoczenie instalacji	50.796547	16.338873	0,9	0,3	1,2	0,003	0,04	0,04	nie przekracza
9	PKP 150° - otoczenie instalacji	50.798290	16.341835	1,6	0,6	2,2	0,006	0,08	0,08	nie przekracza

10	PKP 150° - otoczenie instalacji	50.799490	16.340794	1,3	0,5	1,8	0,005	0,06	0,07	nie przekracza
11	GKP 60° - otoczenie instalacji	50.801057	16.338396	0,9	0,3	1,2	0,003	0,04	0,04	nie przekracza
12	GKP 60° - otoczenie instalacji	50.801253	16.339024	0,9	0,3	1,2	0,003	0,04	0,04	nie przekracza
13	GKP 60° - otoczenie instalacji	50.801694	16.340263	0,9	0,3	1,2	0,003	0,04	0,04	nie przekracza
14	GKP 60° - otoczenie instalacji	50.802169	16.341384	1,3	0,5	1,8	0,005	0,06	0,07	nie przekracza
15	GKP 60° - otoczenie instalacji	50.802894	16.343176	1,6	0,6	2,2	0,006	0,08	0,08	nie przekracza
16	PKP 60° - otoczenie instalacji	50.801701	16.343455	1,3	0,5	1,8	0,005	0,06	0,07	nie przekracza
17	PKP 60° - otoczenie instalacji	50.800969	16.340268	1,1	0,4	1,5	0,004	0,05	0,05	nie przekracza
18	PKP 60° - otoczenie instalacji	50.803104	16.341534	1,2	0,4	1,6	0,004	0,06	0,06	nie przekracza
19	PKP 60° - otoczenie instalacji	50.802372	16.339453	1,0	0,4	1,4	0,004	0,05	0,05	nie przekracza
20	GKP 323° - otoczenie instalacji	50.801503	16.337500	0,9	0,3	1,2	0,003	0,04	0,04	nie przekracza
21	GKP 323° - otoczenie instalacji	50.801286	16.337701	1,0	0,4	1,4	0,004	0,05	0,05	nie przekracza
22	GKP 323° - otoczenie instalacji	50.801101	16.337967	1,0	0,4	1,4	0,004	0,05	0,05	nie przekracza
23	GKP 222°/260° - otoczenie instalacji	50.800896	16.338029	0,9	0,3	1,2	0,003	0,04	0,04	nie przekracza
24	GKP 260° - otoczenie instalacji	50.800804	16.336964	1,2	0,4	1,6	0,004	0,06	0,06	nie przekracza
25	GKP 260° - otoczenie instalacji	50.800657	16.335789	1,6	0,6	2,2	0,006	0,08	0,08	nie przekracza
26	GKP 260° - otoczenie instalacji	50.800491	16.334357	1,6	0,6	2,2	0,006	0,08	0,08	nie przekracza
27	GKP 260° - otoczenie instalacji	50.800382	16.332667	1,4	0,5	1,9	0,005	0,07	0,07	nie przekracza
28	PKP 260° - otoczenie instalacji	50.801548	16.333048	1,5	0,5	2,0	0,005	0,07	0,07	nie przekracza
29	PKP 260° - otoczenie instalacji	50.799860	16.333316	1,3	0,5	1,8	0,005	0,06	0,07	nie przekracza
30	PKP 260° - otoczenie instalacji	50.800075	16.335802	1,3	0,5	1,8	0,005	0,06	0,07	nie przekracza
31	GKP 222°/PKP 260° - otoczenie instalacji	50.800291	16.337176	0,7	0,2	0,9	0,002	0,03	0,03	nie przekracza

Oznaczenia:

E - zmierzona maksymalna wartość chwilowa natężenia pola elektrycznego.

U - rozszerzona niepewność pomiaru dla współczynnika rozszerzenia $k=2$ (poziom ufności 95%) – $U = k \times u_c$

$E + U$ – wynik pomiaru powiększony o rozszerzoną niepewność pomiaru.

H – wyznaczona wartość natężenia pola magnetycznego z uwzględnieniem rozszerzonej niepewności pomiaru.

WME - wartość wskaźnikowa poziomu oddziaływania pól elektromagnetycznych dla miejsc dostępnych dla ludności lub terenów przeznaczonych pod zabudowę mieszkaniową dla składowej elektrycznej pola.

WMH - wartość wskaźnikowa poziomu oddziaływania pól elektromagnetycznych dla miejsc dostępnych dla ludności lub terenów przeznaczonych pod zabudowę mieszkaniową dla składowej magnetycznej pola.

Do wyznaczenia wartości wskaźnikowych poziomu emisji pól elektromagnetycznych przyjęto najbardziej restrykcyjne wartości dopuszczalne natężenia pola elektrycznego (28 V/m) i magnetycznego (0,073 A/m).

*Wartość natężenia pola *E* wyznaczona na podstawie świadectwa wzorcowania wg zależności: $E_{poprawne} = E_{wskazywane} \cdot C_d(E)$

GKP - główny kierunek pomiarowy

PKP - pomocniczy kierunek pomiarowy

3.2. Stwierdzenie zgodności

Stwierdza się, iż na podstawie uzyskanych wyników pomiarów i informacji uzyskanych od Klienta, które są istotne dla ważności wyników, w otoczeniu stacji bazowej telefonii komórkowej **WAL3024** w miejscach dostępnych dla ludności i terenach przeznaczonych pod zabudowę mieszkaniową, w których dokonano pomia-

ru, nie zostały przekroczone wartości graniczne poziomów pól elektromagnetycznych określonych w Rozporządzeniu Ministra Zdrowia z dnia 17 grudnia 2019 r. w sprawie dopuszczalnych poziomów pól elektromagnetycznych w środowisku (Dz. U. z 2019 r. poz. 2448). Stosowana zasada podejmowania decyzji jest zgodna z punktami 11 i 26 załącznika do Rozporządzenia Ministra Klimatu z dnia 17 lutego 2020 r. (Dz. U. z 2022 r. poz. 2630).

KONIEC TEKSTU SPRAWOZDANIA
SPRAWOZDANIE ZAWIERA PONADTO RYSUNEK O NR 1

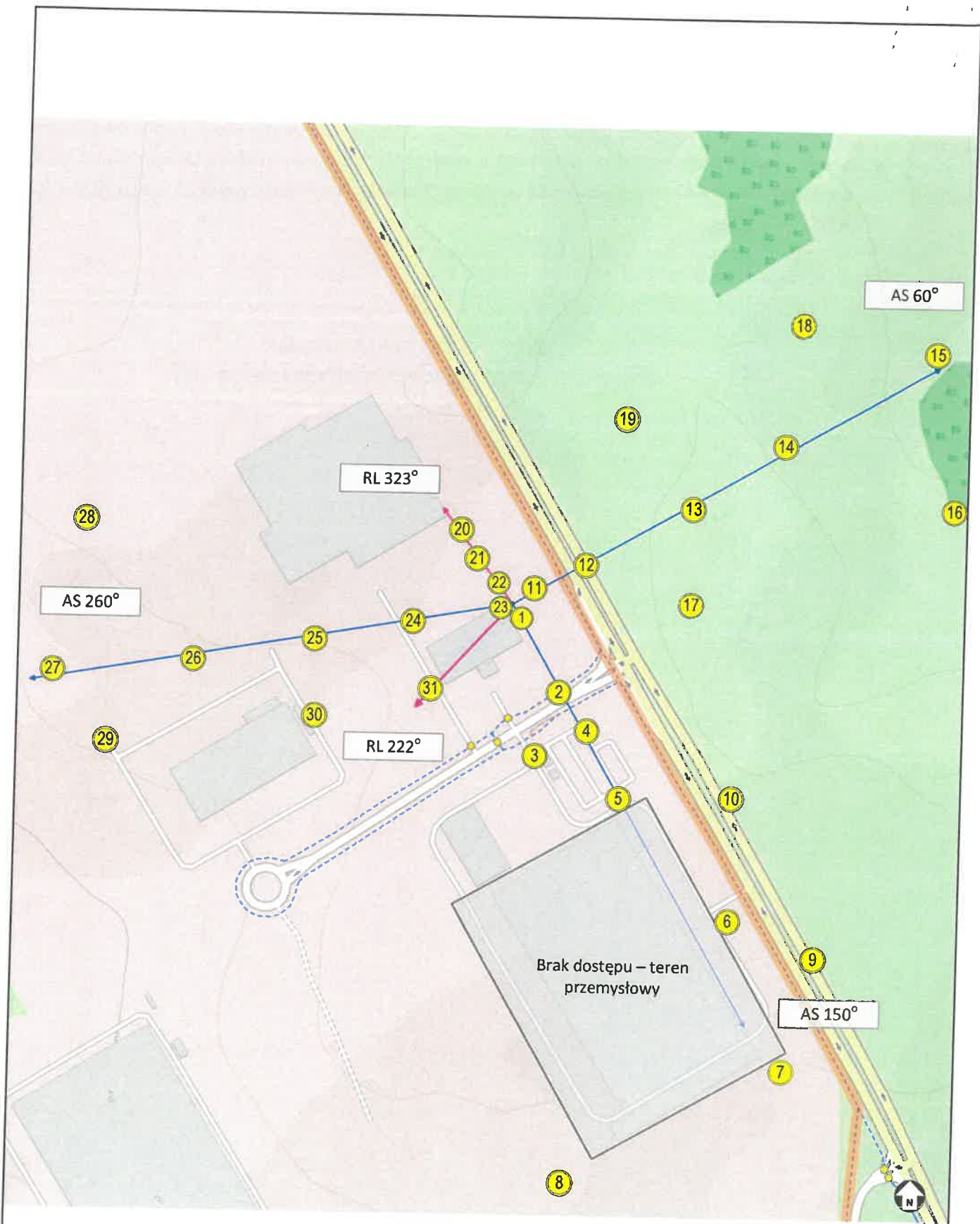

Rysunek 1	Obiekt Stacja bazowa WAL3024, ul. Uczniowska 32, dz. nr 123, obręb 0010 Poniatów, 58-306 Wałbrzych	
Podziałka 1:4300	Temat rysunku Rozmieszczenie pionów pomiarowych wokół stacji bazowej	
Wykonał Marcin Łazuta	Data 2023-08-01	Sprawozdanie nr P4/275/2023
Sprawdził Łukasz Porosa	Data 2023-08-01	Sprawa nr AC/1/2022

