

p. Paulowska - Sowa
20. 1. 21
JON

Dokument elektroniczny

Miejsce i data sporządzenia dokumentu

2021-01-18

P. Marde
20.01.2021
Hawe

Dane nadawcy

Aneta Bochenek

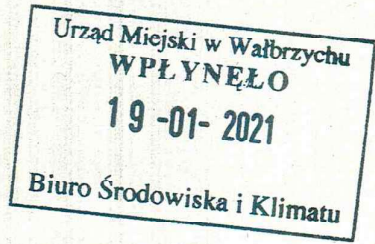
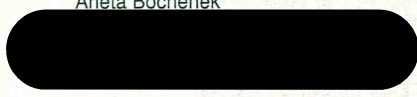

Dane adresata

URZĄD MIEJSKI W WAŁBRZYCHU (58-300 WAŁBRZYCH, WOJ. DOLNOŚLĄSKIE)

WNIOSEK

49571 ART 152 UZUPEŁNIENIE

PISMO W ZAŁCZENIU

Załączniki:

- 1. [49571_uzup_o_wyniki_i_działkę.pdf](#)
- 2. [49571_WALBRZYCH \(79071N!\) PWA WALBRZYCH TUNELOWA S.pdf](#)
- 3. [49508_49571_opłata.pdf](#)

Dokument został podpisany, aby go zweryfikować należy użyć oprogramowania do weryfikacji podpisu. Data złożenia podpisu:
2021-01-18T14:55:54.182+01:00

Podpis elektroniczny

Handwritten text, possibly a signature or date, located in the upper left quadrant of the page.



ISTNIEJE OD 1989 R.

OŚRODEK BADAŃ i ANALIZ „PP” Marek Zajęc i Artur Zajęc s.c.

ul. Profesora Michała Bobrzyńskiego 23A/U2, 30-348 KRAKÓW

tel.: +48 603 18 77 88, fax: +48 12 20 20 477

www.ppkrakow.pl, e-mail: ppmz@interia.pl

NIP: PL 865-21-71-602, REGON: 830470281

Konto: PEKAO S. A. III O/Kraków 69 1240 2294 1111 0000 4522 8364



AB 286

Od 1 kwietnia 2000 r. posiadamy certyfikat akredytacji nr AB 286 wydany przez Polskie Centrum Akredytacji.

W ramach zakresu akredytacji wykonujemy:

- pomiary pola elektromagnetycznego (pole elektryczne, pole magnetyczne, gęstość mocy) w środowisku i w środowisku pracy w zakresie częstotliwości od 0 Hz do 90 GHz,
 - pomiary hałasu w środowisku pracy,
 - pomiary hałasu w budynkach mieszkalnych, zamieszkania zbiorowego i użyteczności publicznej,
 - pomiary drgań:
 - o ogólnym działaniu na organizm człowieka,
 - działających na organizm człowieka przez kończyny górne,
 - pomiary promieniowania optycznego nielaserowego, w ramach pomiaru przeprowadzamy dodatkowo pełną analizę skuteczności osłon na stanowisku,
 - pomiary promieniowania laserowego,
 - pomiary natężenia i równomierności oświetlenia na stanowisku pracy,
 - pomiary oświetlenia ewakuacyjnego i awaryjnego,
 - pobieranie prób powietrza w celu oceny narażenia zawodowego na: pyły przemysłowe (frakcja wdychalna + respirabilna),
 - testy specjalistyczne medycznej aparatury rentgenodiagnostycznej w zakresie:
 - radiografii ogólnej,
 - stomatologii,
 - mammografii,
 - fluoroskopii i angiografii,
 - tomografii komputerowej,
 - monitorów do prezentacji obrazów medycznych.
- Ponadto poza zakresem akredytacji wykonujemy:
- testy akceptacyjne medycznej aparatury rentgenodiagnostycznej,
 - pomiary dozymetryczne osłon stałych,
 - pomiary rozkładu mocy dawki wokół aparatów RTG,
 - pomiary dawek referencyjnych w rentgenodiagnostyce,
 - projekty pracowni RTG wraz z obliczaniem osłon stałych,
 - szkolenia z zakresu wykonywania testów podstawowych,
 - opracowania dokumentacji Systemu Jakości w pracowniach RTG.

L. dz.: PP-ZGu/21-01-04

Kraków, dn. 2021-01-18

T-Mobile Polska S.A.
ul. Marynarska 12
02-674 Warszawa

Pełnomocnik: Aneta Bochenek
Upoważnienie nr rej. NetWorkSI! Nr 334/07/20
z dnia: 29-07-2020 r.

Adres do korespondencji:
ul. Prof. Michała Bobrzyńskiego 23A/U2
30-348 Kraków
tel. 501 78 97 70

Dotyczy: BOŚ.6222.9.2020

W załączeniu przesyłam uzupełnienie do zgłoszenia dla Instalacji **49571 WAŁBRZYCH (PWA_WALBRZYCH TUNELOWA)** zlokalizowanej w miejscowości Wałbrzych, Ul. Tunelowa Dz 30/3, przesłanej za pośrednictwem platformy epuap:

Uzupełniony adres instalacji:
Województwo Dolnośląskie
Powiat Wałbrzych
Gmina Wałbrzych
Obwód Podgórze nr 40
Numer identyfikacyjny działki 026501_1.0040.30/3

W załączeniu przesyłam:

1. Wyniki pomiarów poziomów pól elektromagnetycznych zawarte w sprawozdaniu z pomiarów, o których mowa w art. 122a ustawy z dnia 27 kwietnia 2001 r. – Prawo ochrony środowiska.
2. Opłata Skarbowa.

mgr Aneta Bochenek

Otrzymują:
1. a/a
2. adresat

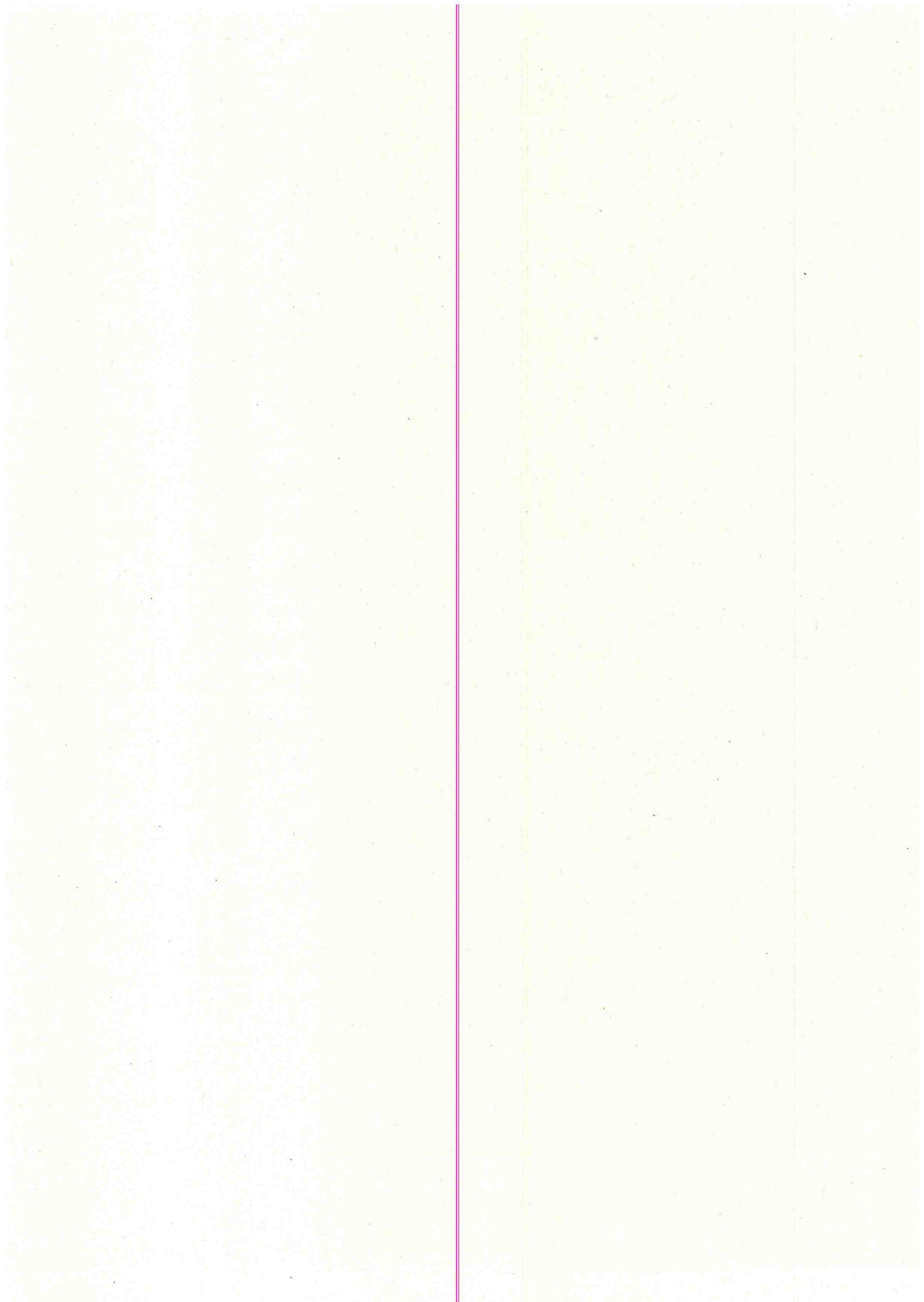



ISTNIEJE OD 1989 R.

OŚRODEK BADAŃ i ANALIZ „PP”

Marek Zając i Artur Zając s.c.

LABORATORIUM POLA ELEKTROMAGNETYCZNEGO

ul. Profesora Michała Bobrzyńskiego 23A/U2, 30-348 KRAKÓW

tel.: +48 603 57 77 88, +48 603 18 77 88, fax: +48 12 20 20 477

www.ppkraow.pl, e-mail: artur@ppkraow.pl, marek@ppkraow.pl



AB 286

Od 1 kwietnia 2000 r. posiadamy certyfikat akredytacji nr AB 286 wydany przez Polskie Centrum Akredytacji.

W ramach zakresu akredytacji wykonujemy:

- pomiary pola elektromagnetycznego (pole elektryczne, pole magnetyczne, gęstość mocy) w środowisku i w środowisku pracy w zakresie częstotliwości od 0 Hz do 90 GHz,

- pomiary hałasu w budynkach mieszkalnych, zamieszkania zbiorowego i użyteczności publicznej,

- pomiary drgań:
- o ogólnym działaniu na organizm człowieka,
- działających na organizm człowieka przez kończyny górne,

- pomiary promieniowania optycznego nielasrowego, w ramach pomiaru przeprowadzamy dodatkowo pełną analizę skuteczności osłon na stanowisku,

- pomiary promieniowania laserowego,

- pomiary natężenia i równomierności oświetlenia na stanowisku pracy,

- pomiary oświetlenia ewakuacyjnego i awaryjnego,

- pobieranie prób powietrza w celu oceny narażenia zawodowego na: pyły przemysłowe (frakcja wdychalna + respirabilna).

- testy specjalistyczne medycznej aparatury rentgenodiagnostycznej w zakresie:

- radiografii ogólnej,
- stomatologii,
- mammografii,
- fluoroskopii i angiografii,
- tomografii komputerowej,
- monitorów do prezentacji obrazów medycznych.

Ponadto poza zakresem akredytacji wykonujemy:

- testy akceptacyjne medycznej aparatury rentgenodiagnostycznej,

- pomiary dozymetryczne osłon stałych,

- pomiary rozkładu mocy dawki wokół aparatów RTG,

- pomiary dawek referencyjnych w rentgenodiagnostyce,

- projekty pracowni RTG wraz z obliczaniem osłon stałych,

- szkolenia z zakresu wykonywania testów podstawowych,

- opracowania dokumentacji Systemu Jakości w pracowniach RTG.

SPRAWOZDANIE

NR PP-PS/20-10-29

Z POMIARÓW PÓL ELEKTROMAGNETYCZNYCH WYKONANYCH W ŚRODOWISKU
W OTOCZENIU INSTALACJI RADIOKOMUNIKACYJNEJ

49571 WALBRZYCH (79071N!) PWA WALBRZYCH TUNELOWA

1. MIEJSCE ZAINSTALOWANIA ŹRÓDEŁ:

- województwo: **dolnośląskie,**

- miejscowość: **Wałbrzych,**

- ul.: **Tunelowa,**

- działka nr: **30/3,**

- współrzędne geograficzne: **E 16°17'8.0", N 50°44'45.3".**

2. DANE DOTYCZĄCE ZLECENIODAWCY I WŁAŚCICIELA:

- ZLECENIODAWCA: T-Mobile Polska Spółka Akcyjna, ul. Marynarska 12, 02-674 Warszawa.

- PRZEDSTAWICIEL WŁAŚCICIELA: NetWorkSI, ul. Kasprzaka 18/20, 01-211 Warszawa, Polska

- WŁAŚCICIEL: T-Mobile Polska Spółka Akcyjna, ul. Marynarska 12, 02-674 Warszawa.

3. POMIARY WYKONALI: mgr inż. Bartłomiej Rządźnik i mgr inż. Mateusz Piechaczek.

4. DATA POMIARÓW: 16.12.2020 r., godz. 15²⁵ ÷ 16⁴⁰.

5. OPRACOWANIE SPRAWOZDANIA Z POMIARÓW: mgr inż. Piotr Liniewicz

6. DATA OPRACOWANIA SPRAWOZDANIA ORAZ STWIERDZENIA ZGODNOŚCI: 08.01.2021 r.

7. PRZEGLĄD WYNIKÓW i AUTORYZACJA: mgr inż. Artur Zając

8. DATA AUTORYZACJI: 08.01.2021 r.



Bez pisemnej zgody Dyrektora Ośrodka sprawozdanie z pomiarów nie może być kopiowane inaczej jak tylko w całości.
Wyniki przedstawione w niniejszym sprawozdaniu z pomiarów odnoszą się wyłącznie do badanego obiektu i do warunków w dniu wykonania pomiarów.

9. DANE TECHNICZNE DOTYCZĄCE INSTALACJI RADIOKOMUNIKACYJNEJ:

9.1. Dane techniczne dotyczące instalacji radiokomunikacyjnej.

Tabela 1.1. Parametry instalacji radiokomunikacyjnej.

charakterystyka promieniowania		kierunkowa					
rzeczywisty czas pracy [h/dobę]		24					
warunki pracy		znamionowe					
rodzaj wytwarzanego pola		stacjonarne					
wyszczególnienie lp.	częstotliwość lub zakres częstotliwości pracy [MHz]	typ/producent anteny	liczba anten	azymut [°]	kąt pochylecia [°]	wysokość środka elektrycznego anteny [m n.p.t]	równoważna moc promieniowana izotropowo (EIRP) [W]
1.	900/900/1800/2100/2100	7785.00	1	90	2/2/2/3/3	30,0	17979
2.	800/2600	ATR4518R6v06	1	90	3/3	30,0	9995
3.	900/900/1800/2100/2100	7785.00	1	180	2/2/2/3/3	30,0	17979
4.	800/2600	ATR4518R6v06	1	180	3/3	30,0	9995
5.	900/900/1800/2100/2100	7782.00	1	300	9/9/9/7/7	30,0	17979
6.	800/2600	ATR4518R6v06	1	300	3/3	30,0	9995

charakterystyka promieniowania		kierunkowa					
rzeczywisty czas pracy [h/dobę]		24					
warunki pracy		znamionowe					
rodzaj wytwarzanego pola		stacjonarne					
lp.	Linia radiowa			Antena			
	typ/producent	częstotliwość pracy [GHz]	równoważna moc promieniowana izotropowo (EIRP) [W]	typ/producent	średnica anteny [m]	azymut [°]	wysokość zainstalowania n.p.t [m]
1.	NP ERICSSON ML 6352 R2+ 70/80GHz 250MHz	80	2818,38	UKY 230 41/14H	0,3	313	32,0

Anteny sektorowe i paraboliczną zamontowano na wieży. Urządzenia nadawczo – odbiorcze zainstalowane są w kontenerze i przy antenach w systemie rozproszonym. Instalacja radiokomunikacyjna znajduje się na terenie ogrodzonym. W otoczeniu instalacji radiokomunikacyjnej będącej przedmiotem pomiarów znajdują się tereny leśne i nieużytki.

W otoczeniu badanego obiektu stwierdzono występowanie innych źródeł promieniowania w badanym zakresie, które mogą wpływać na wynik wartości mierzonej.

Na podstawie dostarczonej dokumentacji i/lub obserwacji otoczenia badanego obiektu w dniu pomiaru oraz danych pochodzących z: <https://wyszukiwarka.uke.gov.pl>, stwierdzono obecność obcych źródeł p-EM, które mogą wpływać na wynik wartości mierzonej.

W czasie wykonywania pomiarów wszystkie wymienione w tabeli nr 1 anteny pracowały.

Dane zawarte w tabelach nr 1.1 oraz 1.2 pochodzą z informacji uzyskanych od przedstawiciela Właściciela, za które laboratorium nie ponosi odpowiedzialności, mogące mieć wpływ na ważność wyników.

Wyniki pomiarów ważne są tylko dla takiej konfiguracji urządzeń nadawczych, ich liczby i ich parametrów, anten i ich parametrów oraz istniejących instalacji i elementów wyposażenia pomieszczeń, jakie były w czasie wykonywania pomiarów.

Warunki środowiskowe panujące podczas pomiarów zostały przedstawione w tabeli nr 2.

Ogólny widok instalacji radiokomunikacyjnych przedstawiono w załączniku nr 1.

10. DANE DOTYCZĄCE BADAŃ.

10.1. Celem pomiarów pól elektromagnetycznych w otoczeniu instalacji radiokomunikacyjnej będącej przedmiotem pomiarów jest sprawdzenie dotrzymania dopuszczalnych poziomów pól elektromagnetycznych w środowisku.

10.2. Warunki środowiskowe:

Tabela 2. Warunki środowiskowe.

data	godzina	pomiar	warunki zewnętrzne					
			temperatura:..	2,5°C	wilgotność:..	70,0%	opady:..	bez opadów
16.12.2020	15:25	początkowy	temperatura:..	2,0°C	wilgotność:..	72,0%	opady:..	bez opadów
	16:40	końcowy	temperatura:..	2,0°C	wilgotność:..	72,0%	opady:..	bez opadów

10.3. Oszacowana niepewność pomiaru.

Szacowanie niepewności całkowitej wyników badań ilościowych przeprowadzone zgodnie z normą PN-EN ISO/IEC 17025: 2018-02, normą PN-EN 62311 i dokumentem EA-04/16. . Oszacowane wartości niepewności są niepewnościami rozszerzonymi przy poziomie ufności 95% i współczynnikiem rozszerzenia k=2. Podczas pomiarów wszystkie składowe budżety niepewności zostały zidentyfikowane i są zgodne z wymaganiami podstawowymi.

10.4. Identyfikacja widma pola: identyfikacji źródeł i parametrów technicznych dokonano na podstawie analizy dokumentacji dotyczącej zlecenia oraz obserwacji miejsca wykonywania badań.

10.5. Aparatura pomiarowa.

Tabela 3. Miernik natężenia pola elektromagnetycznego.

miernik		
1.	nazwa	Uniwersalny, szerokopasmowy miernik natężenia pola elektromagnetycznego
	producent	Narda Safety Test Solutions GmbH
	typ	NBM-520
	numer fabryczny	C-0255
sonda pomiarowa		
2.	typ	EF-9091
	-numer fabryczny	A-0106
	zakres pomiaru pola elektromagnetycznego	0,80 [V/m] ÷ 300 [V/m]
	zakres częstotliwościowy	80 [MHz] ÷ 90 000 [MHz]
	Niepewność zestawu pomiarowego	22,7%
3.	świadectwa wzorcowania	
3.1.	laboratorium wzorcujące	Laboratorium Wzorców i Metrologii Pola Elektromagnetycznego (LWiMP) Politechnika Wroclawska, ul. Janiszewskiego 9, 50-372 Wrocław; Nr akredytacji AP 078
3.2.	numer świadectwa wzorcowania	LWiMP/W/116/20
3.3.	data wydania świadectwa wzorcowania	28 kwietnia 2020 r.
3.4.	data ważności wzorcowania	28 kwietnia 2022 r.
4.	bieżąca kontrola sprawności zestawu pomiarowego	zgodnie z aktualnie obowiązującą instrukcją sprawdzania zestawu pomiarowego.
5.	świadectwo pomiaru odporności elektromagnetycznej	
5.1.	laboratorium wykonujące pomiar	Laboratorium Wzorców i Metrologii Pola Elektromagnetycznego (LWiMP) Politechnika Wroclawska, ul. Janiszewskiego 9, 50-372 Wrocław; Nr akredytacji AP 078
5.2.	numer świadectwa	LWiMP/P/012/20
5.3.	data wydania świadectwa	28 kwietnia 2020 r.

11. PODSTAWA PRAWNA.

11.1. Podstawa metodyki pomiarów: Załącznik do Rozporządzenia Ministra Klimatu z dnia 17 lutego 2020 r. w sprawie sposobów sprawdzania do-
trzymania dopuszczalnych poziomów pól elektromagnetycznych w środowisku (Dz. U. 2020 poz. 258).

11.2. Dopuszczalne poziomy pole elektromagnetyczne w środowisku: Rozporządzenie Ministra Zdrowia z dnia 17 grudnia 2019 r. w sprawie dopuszcz-
nych poziomów pól elektromagnetycznych w środowisku (Dz. U. poz. 2448).

12. WYNIKI POMIARÓW.

Tabela 4. Zestawienie wyników pomiarów w pionach (punktach) pomiarowych.

numer pionu (punktu) pomiarowego	opis miejsca pomiaru lub współrzędne geograficzne pionu (punktu) pomiarowego	wartość zmierzona natężenia pola elektrycznego [V/m]	wynik pomiaru natężenia skutecznego pola elektromagnetycznego po zaokrągleniu [V/m]*	wysokość pionu (punktu) pomiarowego [m]	wartość wyznaczona natężenia skutecznego pola magnetycznego po zaokrągleniu [A/m]**	wartość wskaźnika WM _E	wartość wskaźnika WM _H	ocena zgodności względem dokumentu wskazanego w punkcie 11.2 sprawozdania aparta na zasadzie w punkcie 13
1	2	3	4	5	6	7	8	9
Niepewności pomiarowa: 22,7%								
Poprawka pomiarowa: 1,4								
Teren wokół instalacji radiokomunikacyjnej:								
Główne kierunki pomiarowe:								
-90°								
1	N 50°44'45,1" E 16°17'9,1"	1,4	2,0	2,0	0,005	0,05	0,05	zgodny
2	N 50°44'40,7" E 16°17'22"	< 0,8	< 1,0	0,3 - 2,0	< 0,003	< 0,03	< 0,03	zgodny
-180°								
3	N 50°44'43" E 16°17'7,6"	1,3	2,0	2,0	0,005	0,05	0,05	zgodny
4	N 50°44'41,4" E 16°17'7,3"	1,3	2,0	2,0	0,005	0,05	0,05	zgodny
5	N 50°44'39,8" E 16°17'7"	1,0	2,0	2,0	0,005	0,05	0,05	zgodny
6	N 50°44'38,2" E 16°17'6,6"	< 0,8	< 1,0	0,3 - 2,0	< 0,003	< 0,03	< 0,03	zgodny
7	N 50°44'36,6" E 16°17'6,3"	< 0,8	< 1,0	0,3 - 2,0	< 0,003	< 0,03	< 0,03	zgodny
8	N 50°44'35" E 16°17'6"	< 0,8	< 1,0	0,3 - 2,0	< 0,003	< 0,03	< 0,03	zgodny
-300°								
9	N 50°44'45" E 16°17'7,3"	1,2	2,0	2,0	0,005	0,05	0,05	zgodny
10	N 50°44'49" E 16°16'58,4"	< 0,8	< 1,0	0,3 - 2,0	< 0,003	< 0,03	< 0,03	zgodny
11	N 50°44'50,4" E 16°16'54,4"	< 0,8	< 1,0	0,3 - 2,0	< 0,003	< 0,03	< 0,03	zgodny
Pomocnicze punkty (piony) pomiarowe:								
12	N 50°44'50,6" E 16°16'57,5"	< 0,8	< 1,0	0,3 - 2,0	< 0,003	< 0,03	< 0,03	zgodny
13	N 50°44'44,8" E 16°17'8,7"	< 0,8	< 1,0	0,3 - 2,0	< 0,003	< 0,03	< 0,03	zgodny
14	N 50°44'41,3" E 16°17'9"	< 0,8	< 1,0	0,3 - 2,0	< 0,003	< 0,03	< 0,03	zgodny

Tabela 4. Zestawienie wyników pomiarów w pionach (punktach) pomiarowych cd.

numer pionu (punktu) pomiarowego	opis miejsca pomiaru lub współrzędne geograficzne pionu (punktu) pomiarowego	wartość zmierzona natężenia pola elektrycznego [V/m]	wynik pomiaru natężenia skutecznego pola elektromagnetycznego po zaokrągleniu [V/m]**	wysokość pionu (punktu) pomiarowego [m]	wartość wyznaczona natężenia skutecznego pola magnetycznego po zaokrągleniu [A/m]**	wartość wskaźnikowa WM_E	wartość wskaźnikowa WM_H	ocena zgodności względem dokumentu wskazanego w punkcie 11.2 sprawozdania oparta na zasadzie w punkcie 13
1	2	3	4	5	6	7	8	9
15	N 50°44'38" E 16°17'9"	< 0,8	< 1,0	0,3 - 2,0	< 0,003	< 0,03	< 0,03	zgodny
16	N 50°44'38,4" E 16°17'4,1"	< 0,8	< 1,0	0,3 - 2,0	< 0,003	< 0,03	< 0,03	zgodny
17	N 50°44'41,6" E 16°17'5,3"	< 0,8	< 1,0	0,3 - 2,0	< 0,003	< 0,03	< 0,03	zgodny

*- wynik pomiaru powiększony o rozszerzoną niepewność pomiaru dla współczynnika rozszerzenia $k=2$ oraz uwzględniający poprawkę pomiarową otrzymaną od zleceniodawcy. Poprawki pomiarowe dostarczone przez zleceniodawcę nie uwzględniają parametrów pracy instalacji innych operatorów występujących w obszarze pomiarowym.

** - wartości podane w kolumnie 6 tabeli 4 są wartościami wyznaczonymi na podstawie zmierzonej wartości pola elektrycznego podanego w kolumnie 3 tej tabeli zgodnie z wzorem $H=E/377$.

Pomiary pola-EM w środowisku w otoczeniu instalacji radiokomunikacyjnej będącej przedmiotem pomiarów przeprowadzono w miejscach podanych w tabeli nr 4. Pomiary zostały wykonane na głównych, pomocniczych kierunkach pomiarowych oraz obszarze pomiarowym na kierunkach zbliżonych do azymutów anten badanej instalacji. Rozkład pionów (punktów) pomiarowych przedstawiono w załączniku nr 1.

W związku z zaistniałą sytuacją kryzysową wywołaną wirusem SARS-CoV-2 oraz zgodnie z art.31 pkt 3 ustawy z dnia 16 kwietnia 2020 r. o szczególnych instrumentach wsparcia w związku z rozprzestrzenianiem się wirusa SARS-CoV-2 (Dz. U. z 2020 r. poz. 695), w okresie stanu zagrożenia epidemicznego lub stanu epidemii ogłoszonego z powodu wirusa SARS-CoV-2; pomiarów nie przeprowadzono w lokalach mieszkalnych oraz w lokalach użytkowych zlokalizowanych na terytorium objętym stanem nadzwyczajnym, stanem zagrożenia epidemicznego lub stanem epidemii.

13. STWIERDZENIE ZGODNOŚCI Z POZIOMAMI DOPUSZCZALNYMI ORAZ OMÓWIENIE WYNIKÓW POMIARÓW:

13.1. Na podstawie wykonanych pomiarów w miejscach w których uzyskano dostęp, w pionach (punktach) pomiarowych stwierdza się dotrzymanie dopuszczalnych poziomów pól elektromagnetycznych w środowisku zgodnie z punktem 11.2 sprawozdania (wartości wskaźnikowe WM_E oraz WM_H nie przekraczają wartości 1).

Wyniki pomiarów uzyskane zostały przy uwzględnieniu poprawek pomiarowych przekazanych przez zleceniodawcę, umożliwiających uwzględnienie maksymalnych parametrów pracy instalacji oraz przy rzeczywistych warunkach pracy instalacji innych operatorów.

Ocena dotycząca zgodności została podjęta na podstawie normy PN-EN 62311: 2010 według której w przypadku gdy niepewność względna wynosi < 30%, wartość zmierzona porównano bezpośrednio z obowiązującą wartością dopuszczalną. Miejsca do których nie uzyskano dostępu i/lub nie uzyskano zgody na pomiar, z przyczyn niezależnych od Laboratorium nie podlegają ocenie zgodności.

Poziomy pól elektromagnetycznych w środowisku wyznaczono dla instalacji emitujących pola elektromagnetyczne o poziomach najwyższych w danym zakresie częstotliwości.

Pomiary poziomów pól elektromagnetycznych w środowisku w otoczeniu badanego obiektu wykonano podczas pracy wszystkich instalacji emitujących pola elektromagnetyczne w danym zakresie częstotliwości.

Stwierdzenie zgodności wyników z wymaganiami: **tak; zgodnie z dokumentem określonym w punkcie 11.2 sprawozdania.**

Zasada podejmowania decyzji: **określona w treści rozporządzenia Ministra Klimatu z dnia 17.02.2020 r.**

Ryzyko związane z tą zasadą: Zasada podejmowania decyzji została określona w powyższym dokumencie w związku z czym rozpatrywanie poziomu ryzyka nie jest konieczne.

Instalacja radiokomunikacyjna spełnia wymagania normatywu powołanego w punkcie 11.2. sprawozdania.

13.2. Zgodnie z art. 122a, ust. 1, pkt. 2 i 3, Ustawy z dnia 27 kwietnia 2001 Prawo Ochrony Środowiska (Dz.U. z 2019r. poz. 1396) ponowne pomiary kontrolne wykonuje się:

- każdorazowo w przypadku zmiany warunków pracy instalacji lub urządzenia, w tym zmiany spowodowanej zmianami warunków pracy instalacji lub urządzenia, o ile zmiany te mogą mieć wpływ na zmianę poziomów pól elektromagnetycznych, których źródłem jest instalacja lub urządzenia;
- każdorazowo w przypadku zmiany istniejącego stanu zagospodarowania i zabudowy nieruchomości skutkującej zmianami w występowaniu miejsc dostępnych dla ludności w otoczeniu instalacji lub urządzenia-na pisemny wniosek właściciela lub zarządcy nieruchomości, na której wystąpiła ta zmiana.

Otrzymują:

1 x Zleceniodawca (wersja elektroniczna)

1 x PP aa (wersja elektroniczna)

Koniec sprawozdania. Sprawozdanie zawiera dodatkowo załącznik nr 1.

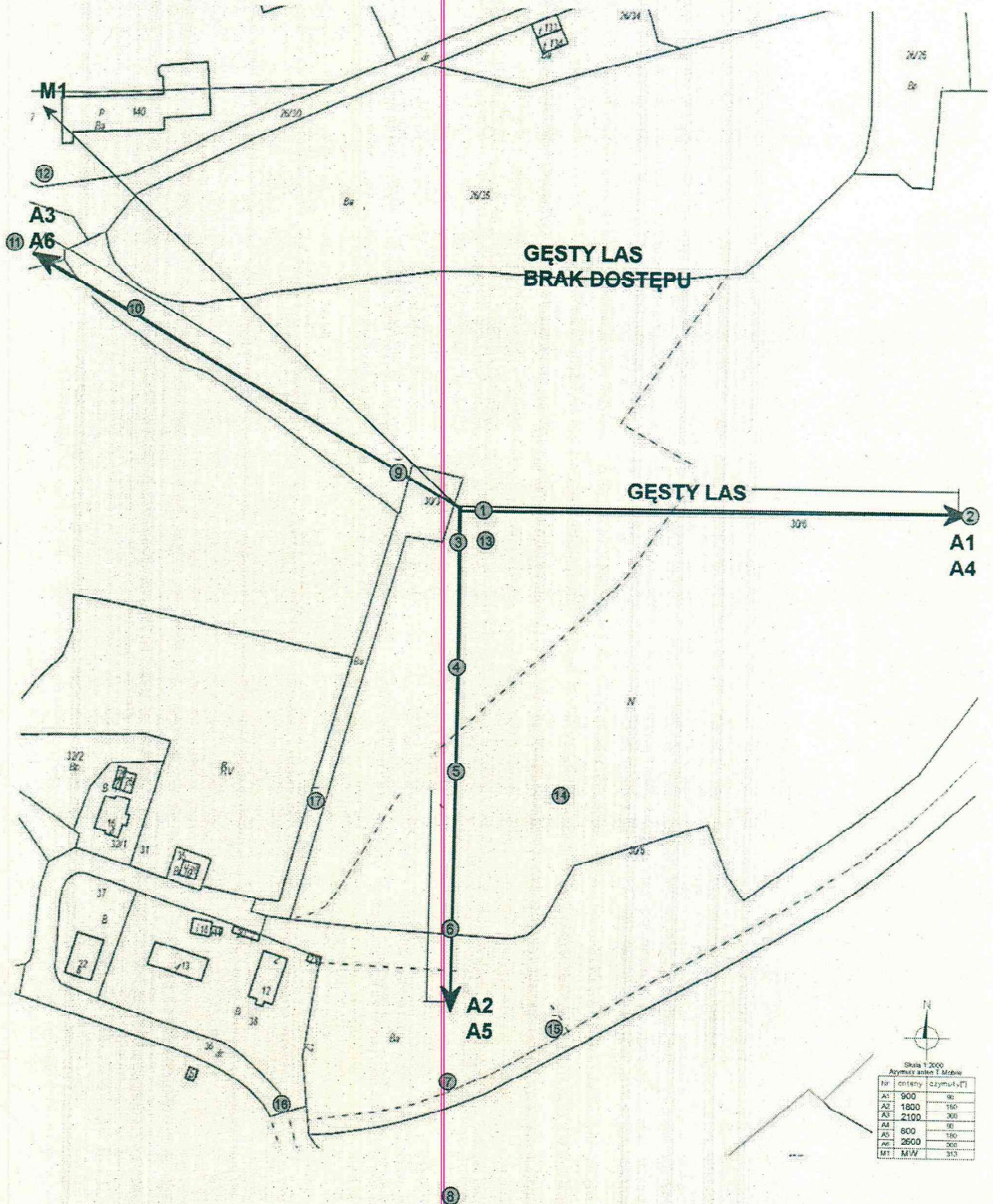

Zał. nr 1: Lokalizacja anten oraz ich azymuty, lokalizacja pionów (punktów) pomiarowych wokół instalacji radiokomunikacyjnej.
 Mapa źródłowa: Kwalifikacja przedsięwzięcia z 10.2020r.
 -punkt (pion)
 ● pomiarowy.

